



ประกาศเทศบาลตำบลรวมใจพัฒนา  
เรื่อง ประกาศใช้แผนพัฒนาท้องถิ่น พ.ศ. ๒๕๖๖-๒๕๗๐ ฉบับแก้ไข ครั้งที่ ๑/๒๕๖๕  
ของเทศบาลตำบลรวมใจพัฒนา

ตามที่ นายกเทศมนตรีตำบลรวมใจพัฒนา ได้ประกาศใช้แผนพัฒนาท้องถิ่น พ.ศ. ๒๕๖๖-๒๕๗๐ ของเทศบาลตำบลรวมใจพัฒนา ตามประกาศเทศบาลตำบลรวมใจพัฒนา เรื่อง การอนุมัติและประกาศใช้แผนพัฒนาท้องถิ่น (พ.ศ.๒๕๖๖-๒๕๗๐) ลงวันที่ ๒๙ เดือนตุลาคม พ.ศ.๒๕๖๕ ไปแล้วนั้น

เพื่อประโยชน์ของประชาชนในการจัดทำบริการสาธารณะและกิจกรรมบริการสาธารณะ เพื่อให้การพัฒนาบรรลุตามวิสัยทัศน์ที่กำหนดไว้ และเพื่อให้มีความสอดคล้องหรือเชื่อมโยงกันระหว่างแผนพัฒนาท้องถิ่นของเทศบาลตำบลรวมใจพัฒนา กับแผนพัฒนาเศรษฐกิจและสังคมแห่งชาติ ฉบับที่ ๑๓ (พ.ศ. ๒๕๖๖ - ๒๕๗๐) ยุทธศาสตร์ชาติ ๒๐ ปี (พ.ศ. ๒๕๖๑ - ๒๕๘๐) แผนพัฒนาจังหวัด/กลุ่มจังหวัด/ภาค ยุทธศาสตร์การพัฒนาขององค์กรปกครองส่วนท้องถิ่นในเขตจังหวัดพะเยา ในส่วนที่ ๒ ยุทธศาสตร์องค์กรปกครองส่วนท้องถิ่น และส่วนที่ ๓ การนำแผนพัฒนาท้องถิ่นไปสู่การปฏิบัติ นายกเทศมนตรีตำบลรวมใจพัฒนา จึงได้แก้ไขแผนพัฒนาท้องถิ่น (พ.ศ. ๒๕๖๖ - ๒๕๗๐) ฉบับแก้ไข ครั้งที่ ๑/๒๕๖๖ ของเทศบาลตำบลรวมใจพัฒนา โดยเป็นไปตามความในข้อ ๔ และ ข้อ ๒๑ แห่งระเบียบกระทรวงมหาดไทยว่าด้วยการจัดทำแผนขององค์กรปกครองส่วนท้องถิ่น พ.ศ. ๒๕๔๘ แก้ไขเพิ่มเติมฉบับที่ ๒ พ.ศ. ๒๕๕๙ ฉบับที่ ๓ พ.ศ. ๒๕๖๑ และหนังสือกระทรวงมหาดไทย ที่ มท ๐๘๑๐.๓/ว ๖๐๘๖ ลงวันที่ ๑๙ สิงหาคม ๒๕๖๕ เพื่อนำไปปฏิบัติโดยใช้เป็นกรอบในการจัดทำงบประมาณรายจ่ายประจำปี งบประมาณรายจ่ายเพิ่มเติม และงบประมาณจากเงินสะสม รวมทั้งวางแนวทางเพื่อให้มีการปฏิบัติ ให้บรรลุวัตถุประสงค์ตามโครงการพัฒนาที่กำหนดไว้ในแผนพัฒนาท้องถิ่นรายละเอียดปรากฏตามท้ายประกาศนี้

เพื่อให้แผนพัฒนาท้องถิ่น (พ.ศ.๒๕๖๖-๒๕๗๐) ของเทศบาลตำบลรวมใจพัฒนา สามารถนำไปเป็นกรอบในการตั้งงบประมาณเพื่อดำเนินการในห้วงปีงบประมาณ พ.ศ. ๒๕๖๖-๒๕๗๐ ให้สามารถแก้ไขปัญหาให้แก่ประชาชน และแก้ไขปัญหาการจัดบริการสาธารณะของเทศบาลตำบลรวมใจพัฒนา ให้มีประสิทธิภาพมากยิ่งขึ้น จึงอาศัยอำนาจตามข้อ ๒๑ แห่งระเบียบกระทรวงมหาดไทย ว่าด้วยการจัดทำแผนพัฒนาขององค์กรปกครองส่วนท้องถิ่น พ.ศ. ๒๕๔๘ และที่แก้ไขเพิ่มเติมถึง (ฉบับที่ ๓) พ.ศ.๒๕๖๑ จึงประกาศใช้แผนพัฒนาท้องถิ่น (พ.ศ. ๒๕๖๖-๒๕๗๐) ฉบับแก้ไข ครั้งที่ ๑/๒๕๖๖ ของเทศบาลตำบลรวมใจพัฒนา พร้อมทั้งได้ปิดประกาศให้ประชาชนทราบ ณ สำนักงานเทศบาลตำบลรวมใจพัฒนา และเผยแพร่ในเว็บไซต์ [www.rjp.go.th](http://www.rjp.go.th) ของเทศบาลตำบลรวมใจพัฒนา แล้ว

จึงประกาศให้ทราบโดยทั่วกัน

ประกาศ ณ วันที่ ๖ เดือน กุมภาพันธ์ พ.ศ. ๒๕๖๖

ร้อยตำรวจตรี

(เดช คำปา)

นายกเทศมนตรีตำบลรวมใจพัฒนา



แผนพัฒนาท้องถิ่น  
แผนพัฒนาท้องถิ่น พ.ศ. ๒๕๖๖ - ๒๕๗๐  
ฉบับแก้ไข ครั้งที่ ๑/๒๕๖๖



ของ  
เทศบาลตำบลรวมใจพัฒนา  
อำเภอแม่ใจ จังหวัดพะเยา

## คำนำ

ตามที่เทศบาลตำบลรวมใจพัฒนา ได้อนุมัติและประกาศใช้แผนพัฒนาท้องถิ่น พ.ศ.๒๕๖๖-๒๕๗๐ เมื่อวันที่ ๒๙ ตุลาคม ๒๕๖๕ เพื่อใช้เป็นกรอบในการกำหนดแนวทางการพัฒนา ในช่วงห้าปี และเป็นกรอบแนวทางในการจัดทำงบประมาณรายจ่ายประจำปี ไปแล้วนั้น

เนื่องด้วย ภายหลังจากการประกาศใช้แผนพัฒนาท้องถิ่น ดังกล่าวแล้ว เทศบาลตำบลรวมใจพัฒนา มีความจำเป็นต้องดำเนินการแก้ไขรายละเอียดโครงการ ราคากลาง ปีที่จะดำเนินโครงการ ตลอดจนแก้ไขรายละเอียดของแผนพัฒนาในส่วนที่ ๒ และส่วนที่ ๓ ให้เป็นไปตามประกาศราชกิจจานุเบกษา ที่ได้ประกาศใช้แผนพัฒนาเศรษฐกิจและสังคมแห่งชาติ ฉบับที่ ๑๓ (พ.ศ. ๒๕๖๖-๒๕๗๐) และมติคณะรัฐมนตรี ที่กำหนดไว้ ตลอดจนระเบียบ หนังสือสั่งการที่เกี่ยวข้อง และแก้ไขโครงการที่ปรากฏในแผนพัฒนาท้องถิ่น (พ.ศ. ๒๕๖๖-๒๕๗๐) ของเทศบาลตำบลรวมใจพัฒนา บางโครงการเพื่อให้สอดคล้องกับข้อเท็จจริงในปัจจุบัน ทั้งนี้เพื่อนำโครงการพัฒนาดังกล่าวไปแก้ไขปัญหา บำบัดความเดือดร้อนของประชาชน จึงจำเป็นต้องแก้ไขแผนพัฒนาท้องถิ่น พ.ศ.๒๕๖๖-๒๕๗๐ ฉบับแก้ไข ครั้งที่ ๑/๒๕๖๖ ของเทศบาลตำบลรวมใจพัฒนา ก่อนตั้งงบประมาณเพื่อดำเนินโครงการและบูรณาการพัฒนาของทุกภาคส่วนที่เกี่ยวข้อง ต่อไป

เทศบาลตำบลรวมใจพัฒนา  
กุมภาพันธ์ ๒๕๖๖

## สารบัญ

### หน้า

|   |         |
|---|---------|
| ส่วนที่ ๒ ยุทธศาสตร์การพัฒนางองค์กรปกครองส่วนท้องถิ่น   | ๑-๖๑    |
| ส่วนที่ ๓ การนำแผนพัฒนาท้องถิ่นไปสู่การปฏิบัติ  | ๖๒      |
| ๓.๑ ยุทธศาสตร์การพัฒนท้องถิ่นและยุทธศาสตร์ระดับมหภาคเพื่อนำไปสู่การปฏิบัติ                              | ๖๒-๗๔   |
| ๓.๒ ความเชื่อมโยงยุทธศาสตร์ในภาพรวม   | ๗๕-๗๖   |
| ๓.๓ แผนผังยุทธศาสตร์  | ๗๗      |
| - บัญชีสรุปโครงการพัฒนา (แบบ ผ.๐๑)  | ๗๘-๘๓   |
| - บัญชีโครงการพัฒนา (แบบ ผ.๐๒)  | ๘๔-๑๑๗  |
| - บัญชีโครงการพัฒนา (แบบ ผ.๐๒/๒)  | ๑๑๘-๑๒๐ |
| ภาคผนวก   |         |
| - ประกาศบังคับใช้แผนพัฒนาท้องถิ่น (พ.ศ. ๒๕๖๖-๒๕๗๐) ฉบับแก้ไข ครั้งที่ ๑/๒๕๖๖<br>ของเทศบาลตำบลรวมใจพัฒนา |         |

## ส่วนที่ ๒

### ยุทธศาสตร์การพัฒนากองครปกครองส่วนท้องถิ่น

#### ๑. ความสัมพันธ์ระหว่างแผนพัฒนาระดับมหภาค

##### ๑.๑ แผนยุทธศาสตร์ชาติ ๒๐ ปี (พ.ศ. ๒๕๖๑ - ๒๕๘๐)

โดยที่รัฐธรรมนูญแห่งราชอาณาจักรไทย มาตรา ๖๕ กำหนดให้รัฐพึงจัดให้มียุทธศาสตร์ชาติ เป็นเป้าหมายการพัฒนาประเทศอย่างยั่งยืน ตามหลักธรรมาภิบาลเพื่อใช้เป็นกรอบในการจัดทำแผนต่าง ๆ ให้สอดคล้องและบูรณาการกันเพื่อให้เกิดเป็นพลังผลักดันร่วมกันไปสู่เป้าหมายดังกล่าว โดยให้เป็นไปตามที่กำหนดในกฎหมายว่าด้วยการจัดทำยุทธศาสตร์ชาติ

การพัฒนาประเทศไทยนับตั้งแต่แผนพัฒนาเศรษฐกิจและสังคมแห่งชาติ ฉบับที่ ๑ เป็นต้นมา ได้ส่งผลให้ประเทศมีการพัฒนาในทุกมิติ ทั้งในด้านเศรษฐกิจที่ประเทศไทยได้รับการยกระดับเป็นประเทศในกลุ่มบนของกลุ่มประเทศระดับรายได้ปานกลาง ในด้านสังคมที่มีการพัฒนาคุณภาพชีวิตของประชาชนส่งผลให้ประเทศไทยหลุดพ้นจากการเป็นประเทศยากจน และในด้านสิ่งแวดล้อมที่ประเทศไทยมีข้อได้เปรียบในความหลากหลายเชิงนิเวศ อย่างไรก็ตาม ประเทศไทยยังมีความท้าทายต่อการพัฒนาที่สำคัญ อาทิ มิติเศรษฐกิจที่โครงสร้างเศรษฐกิจยังไม่สามารถขับเคลื่อนด้วยนวัตกรรมอย่างเต็มที่ การผลิตของภาคบริการ และภาคเกษตรยังอยู่ในระดับต่ำ คุณภาพและสมรรถนะของแรงงานที่ยังไม่สอดคล้องกับความต้องการในการขับเคลื่อนการพัฒนาของประเทศ มิติทางสังคมที่การยกระดับรายได้ของประชาชนการแก้ปัญหาด้านความยากและความเหลื่อมล้ำ การพัฒนาคุณภาพการให้บริการและการขยายโอกาสในการเข้าถึงระบบบริการสาธารณะยังคงมีช่องว่างที่สามารถพัฒนาต่อไปได้ มิติสิ่งแวดล้อมที่การฟื้นฟูและรักษาทรัพยากรธรรมชาติ และสิ่งแวดล้อมยังเป็นประเด็นสำคัญสำหรับการพัฒนาประเทศอย่างยั่งยืน และมิติของการบริหารจัดการภาครัฐที่ยังขาดความต่อเนื่องและความยืดหยุ่นในการตอบสนองความต้องการในการแก้ปัญหาของประชาชนได้อย่างเต็มประสิทธิภาพ

ภายใต้เงื่อนไขโครงสร้างประชากร โครงสร้างเศรษฐกิจ สภาพสังคม สภาพภูมิอากาศ สิ่งแวดล้อมและปัจจัยการพัฒนาต่าง ๆ ที่เกี่ยวข้อง ส่งผลให้ประเทศไทยจำเป็นต้องมีการวางแผนการพัฒนาที่รอบคอบและครอบคลุม อย่างไรก็ตาม หลายประเด็นพัฒนาเป็นเรื่องที่ต้องใช้ระยะเวลาในการดำเนินงาน เพื่อให้เกิดการปรับตัวซึ่งจะต้องหยั่งรากลึกลงไปถึงการเปลี่ยนแปลงในเชิงโครงสร้าง การขับเคลื่อนการพัฒนาให้ประเทศเจริญก้าวหน้าไปในอนาคต จึงจำเป็นต้องกำหนดวิสัยทัศน์ในระยะยาวที่ต้องบรรลุ พร้อมทั้งแนวยุทธศาสตร์หลักในด้านต่าง ๆ เพื่อเป็นกรอบในการขับเคลื่อนการพัฒนาอย่างเป็นบูรณาการบนพื้นฐานประชารัฐเพื่อยกระดับจุดแข็งและจุดเด่นของประเทศ และปรับปรุงแก้ไขจุดอ่อนและจุดด้อยต่าง ๆ อย่างเป็นระบบ โดยยุทธศาสตร์ชาติจะเป็นเป้าหมายใหญ่ในการขับเคลื่อนประเทศ และถ่ายทอดไปสู่แผนในระดับอื่น ๆ เพื่อนำไปสู่การปฏิบัติทั้งในระดับยุทธศาสตร์ ภารกิจ และพื้นที่ ซึ่งรวมถึงพื้นที่พิเศษต่าง ๆ อาทิ เขตเศรษฐกิจพิเศษชายแดน เขตพัฒนาพิเศษภาคตะวันออก เพื่อให้การพัฒนาประเทศสามารถดำเนินการได้อย่างมั่นคง มั่งคั่ง และยั่งยืน

## วิสัยทัศน์ประเทศไทย

“ประเทศไทยมีความมั่นคง มั่งคั่ง ยั่งยืน เป็นประเทศพัฒนาแล้ว ด้วยการพัฒนาตามหลักปรัชญาของเศรษฐกิจพอเพียง” หรือเป็นคติพจน์ประจำชาติว่า “มั่นคง มั่งคั่ง ยั่งยืน” เพื่อสนองตอบต่อผลประโยชน์แห่งชาติ อันได้แก่ การมีเอกราช อธิปไตย การดำรงอยู่อย่างมั่นคง และยั่งยืนของสถาบันหลักของชาติและประชาชนจากภัยคุกคามทุกรูปแบบ การอยู่ร่วมกันในชาติอย่างสันติสุขเป็นปึกแผ่น มีความมั่นคงทางสังคมท่ามกลางพหุสังคมและการมีเกียรติและศักดิ์ศรีของความเป็นมนุษย์ ความเจริญเติบโตของชาติ ความเป็นธรรมและความอยู่ดีมีสุขของประชาชน ความยั่งยืนของฐานทรัพยากรธรรมชาติสิ่งแวดล้อม ความมั่นคงทางพลังงานและอาหาร ความสามารถในการรักษาผลประโยชน์ของชาติภายใต้การเปลี่ยนแปลงของภาวะแวดล้อมระหว่างประเทศ และการอยู่ร่วมกันอย่างสันติประสานสอดคล้องกันด้านความมั่นคงในประชาคมอาเซียนและประชาคมโลกอย่างมีเกียรติและศักดิ์ศรี

**ความมั่นคง** หมายถึง การมีความมั่นคงปลอดภัยจากภัยและการเปลี่ยนแปลงทั้งภายในประเทศและภายนอกประเทศในทุกระดับ ทั้งระดับประเทศ สังคม ชุมชน ครัวเรือน และปัจเจกบุคคล และมีความมั่นคงในทุกมิติ ทั้งมิติทางการทหาร เศรษฐกิจ สังคม สิ่งแวดล้อม และการเมือง เช่น ประเทศมีความมั่นคงในเอกราชและอธิปไตย มีการปกครองระบบประชาธิปไตยที่มีพระมหากษัตริย์ทรงเป็นประมุข สถาบันชาติ ศาสนา พระมหากษัตริย์มีความเข้มแข็งเป็นศูนย์กลางและเป็นที่ยึดเหนี่ยวจิตใจของประชาชน มีระบบการเมืองที่มั่นคงเป็นกลไกที่นำไปสู่การบริหารประเทศที่ต่อเนื่องและโปร่งใสตามหลักธรรมาภิบาล สังคมมีความปรองดองและความสามัคคี สามารถผนึกกำลังเพื่อพัฒนาประเทศ ชุมชนมีความเข้มแข็ง ครอบครัวมีความอบอุ่น ประชาชนมีความมั่นคงในชีวิต มีงานและรายได้ที่มั่นคงพอเพียงกับการดำรงชีวิต มีการออมสำหรับวัยเกษียณ ความมั่นคงของอาหาร พลังงาน และน้ำ มีที่อยู่อาศัย และความปลอดภัยในชีวิตทรัพย์สิน

**ความมั่งคั่ง** หมายถึง ประเทศไทยมีการขยายตัวของเศรษฐกิจอย่างต่อเนื่องและมีความยั่งยืน จนเข้าสู่กลุ่มประเทศรายได้สูง ความเหลื่อมล้ำของการพัฒนาลดลง ประชากรมีความอยู่ดีมีสุขได้รับผลประโยชน์จากการพัฒนาอย่างเท่าเทียมกันมากขึ้น และมีการพัฒนาอย่างทั่วถึงทุกภาคส่วน มีคุณภาพชีวิตตามมาตรฐานขององค์การสหประชาชาติ ไม่มีประชาชนที่อยู่ในภาวะความยากจน เศรษฐกิจในประเทศมีความเข้มแข็ง ขณะเดียวกันต้องมีความสามารถในการแข่งขันกับประเทศต่าง ๆ ทั้งในตลาดโลกและตลาดภายในประเทศ เพื่อให้สามารถสร้างรายได้ทั้งจากภายในและภายนอกประเทศ ตลอดจนมีการสร้างฐานเศรษฐกิจและสังคมแห่งอนาคตเพื่อให้สอดคล้องกับบริบทการพัฒนาที่เปลี่ยนแปลงไป และประเทศไทยมีบทบาทที่สำคัญในเวทีโลก และมีความสัมพันธ์ทางเศรษฐกิจและการค้าอย่างแน่นแฟ้นกับประเทศในภูมิภาคเอเชีย เป็นจุดสำคัญของการเชื่อมโยงในภูมิภาค ทั้งการคมนาคมขนส่ง การผลิต การค้า การลงทุน และการทำธุรกิจ เพื่อให้เป็นพลังในการพัฒนา นอกจากนี้ ยังมีความสมบูรณ์ในทุนที่จะสามารถสร้างการพัฒนาต่อเนื่องไปได้ ได้แก่ ทุนมนุษย์ ทุนทางปัญญา ทุนทางการเงิน ทุนที่เป็นเครื่องมือเครื่องจักร ทุนทางสังคม และทุนทรัพยากรธรรมชาติและสิ่งแวดล้อม

**ความยั่งยืน** หมายถึง การพัฒนาที่สามารถสร้างความเจริญ รายได้ และคุณภาพชีวิตของประชาชนให้เพิ่มขึ้นอย่างต่อเนื่อง ซึ่งเป็นการเจริญเติบโตของเศรษฐกิจที่อยู่บนหลักการ ใช้ การรักษาและการฟื้นฟูฐานทรัพยากรธรรมชาติอย่างยั่งยืน ไม่ใช่ทรัพยากรธรรมชาติจนเกินพอดี ไม่สร้างมลภาวะต่อสิ่งแวดล้อม จนเกินความสามารถในการรองรับและเยียวยาของระบบนิเวศ การผลิตและการบริโภคเป็นมิตรกับสิ่งแวดล้อม และสอดคล้องกับเป้าหมายการพัฒนาที่ยั่งยืน ทรัพยากรธรรมชาติมีความอุดมสมบูรณ์มากขึ้นและสิ่งแวดล้อมมีคุณภาพดีขึ้น คนมีความรับผิดชอบต่อสังคม มีความเอื้ออาทร เสียสละเพื่อผลประโยชน์ส่วนรวม รัฐบาลมี

นโยบายที่มุ่งประโยชน์ส่วนรวมอย่างยั่งยืน และให้ความสำคัญกับการมีส่วนร่วมของประชาชน และทุกภาคส่วนในสังคมยึดถือและปฏิบัติตามหลักปรัชญาของเศรษฐกิจพอเพียงเพื่อการพัฒนาอย่างสมดุล มีเสถียรภาพและยั่งยืน

### ๑. ยุทธศาสตร์ชาติด้านความมั่นคง

ยุทธศาสตร์ชาติด้านความมั่นคง มีเป้าหมายการพัฒนาที่สำคัญ คือ ประเทศชาติมั่นคง ประชาชนมีความสุข เน้นการบริหารจัดการสภาวะแวดล้อมของประเทศให้มีความมั่นคง ปลอดภัย เอกอกราชอธิปไตย และมีความสงบเรียบร้อยในทุกระดับ ตั้งแต่ระดับชาติ สังคม ชุมชน มุ่งเน้นการพัฒนาคน เครื่องมือ เทคโนโลยี และระบบฐานข้อมูลขนาดใหญ่ให้มีความพร้อมสามารถรับมือกับภัยคุกคามและภัยพิบัติได้ทุกรูปแบบ และทุกระดับความรุนแรง ควบคู่ไปกับการป้องกันและแก้ไขปัญหาด้านความมั่นคงที่มีอยู่ในปัจจุบัน และที่อาจจะเกิดขึ้นในอนาคต ใช้กลไกการแก้ไขปัญหา แบบบูรณาการทั้งกับส่วนราชการ ภาคเอกชน ประชาสังคม และองค์กรที่ไม่ใช่รัฐ รวมถึงประเทศเพื่อนบ้านและมิตรประเทศทั่วโลกบนพื้นฐานของหลักธรรมาภิบาล

ตัวชี้วัด ประกอบด้วย

(๑) ความสุขของประชากรไทย

(๒) ความมั่นคง ปลอดภัยของประเทศ

(๓) ความพร้อมของกองทัพ หน่วยงานด้านความมั่นคง และการมีส่วนร่วมของภาคีรัฐ ภาคเอกชน และภาคประชาชนในการป้องกันและแก้ไขปัญหาความมั่นคง

(๔) บทบาทและการยอมรับในด้านความมั่นคงของไทยในประชาคมระหว่างประเทศ

(๕) ประสิทธิภาพการบริหารจัดการความมั่นคงแบบองค์รวม

**ประเด็น ยุทธศาสตร์ชาติด้านความมั่นคงประกอบด้วย ๕ ประเด็น ได้แก่**

๑. การรักษาความสงบภายในประเทศ เพื่อสร้างเสริมความสงบเรียบร้อย และสันติสุขให้เกิดขึ้นกับประเทศชาติบ้านเมือง

(๑) การพัฒนาและเสริมสร้างคนในทุกภาคส่วนให้มีความเข้มแข็ง มีความพร้อม ตระหนักในเรื่องความมั่นคง และมีส่วนร่วมในการแก้ไขปัญหา

(๒) การพัฒนาและเสริมสร้างความจงรักภักดีต่อสถาบันหลักของชาติ

(๓) การพัฒนาและเสริมสร้างการเมืองในระบอบประชาธิปไตยอันมี พระมหากษัตริย์ทรงเป็นประมุขที่มีเสถียรภาพและมีธรรมาภิบาล เห็นแก่ประโยชน์ของประเทศชาติมากกว่าประโยชน์ส่วนตน

(๔) การพัฒนาและเสริมสร้างกลไก ที่สามารถป้องกันและขจัดสาเหตุของประเด็นปัญหาความมั่นคงที่สำคัญ

๒. การป้องกันและแก้ไขปัญหาที่มีผลกระทบต่อความมั่นคง เพื่อแก้ไขปัญหาเดิม และป้องกันไม่ให้เกิดปัญหาใหม่เกิดขึ้น

(๑) การแก้ไขปัญหาความมั่นคงในปัจจุบัน

(๒) การติดตามเฝ้าระวัง ป้องกัน และแก้ไขปัญหาที่อาจอุบัติขึ้นใหม่

(๓) การสร้างความปลอดภัยและความสันติสุขอย่างถาวรในพื้นที่จังหวัดชายแดนภาคใต้

(๔) การรักษาความมั่นคงและผลประโยชน์ทางทรัพยากรธรรมชาติและสิ่งแวดล้อม ทั้งทางบก

และทางทะเล

๓. การพัฒนาศักยภาพของประเทศให้พร้อมเผชิญภัยคุกคามที่กระทบต่อ ความมั่นคงของชาติ เพื่อยกระดับขีดความสามารถของกองทัพและหน่วยงานด้านความมั่นคง โดย

(๑) การพัฒนาระบบงานข่าวกรองแห่งชาติแบบบูรณาการอย่างมีประสิทธิภาพ

(๒) การพัฒนาและฝึกพลกำลังอำนาจแห่งชาติ กองทัพและหน่วยงาน ความมั่นคง รวมทั้งภาครัฐและภาคประชาชน ให้พร้อมป้องกันและรักษาอธิปไตยของประเทศ และเผชิญกับภัยคุกคามได้ทุกมิติทุกรูปแบบและทุกระดับ

(๓) การพัฒนาระบบเตรียมพร้อมแห่งชาติและการบริหารจัดการภัยคุกคามให้มีประสิทธิภาพ

๔. การบูรณาการความร่วมมือด้านความมั่นคงกับอาเซียนและนานาชาติ รวมถึงองค์กรภาครัฐและที่มีใช้ภาครัฐ เพื่อสร้างเสริมความสงบสุข สันติสุข ความมั่นคง และความเจริญก้าวหน้าให้กับประเทศชาติ ภูมิภาค และโลก อย่างยั่งยืน โดย

(๑) การเสริมสร้างและรักษาดุลยภาพสภาวะแวดล้อมระหว่างประเทศ

(๒) การเสริมสร้างและธำรงไว้ซึ่งสันติภาพและความมั่นคงของภูมิภาค

(๓) การร่วมมือทางการพัฒนากับประเทศเพื่อนบ้าน ภูมิภาคโลก รวมถึงองค์กรภาครัฐและที่มีใช้ภาครัฐ

๕. การพัฒนากลไกการบริหารจัดการความมั่นคงแบบองค์รวม เพื่อให้กลไกสำคัญต่าง ๆ ทำงานได้อย่างมีประสิทธิภาพ มีการใช้หลักธรรมาภิบาล และการบังคับใช้กฎหมายอย่างเคร่งครัด

(๑) การพัฒนากลไกให้พร้อมสำหรับการติดตาม เผื่อระวัง แจ้งเตือน ป้องกัน และแก้ไขปัญหาความมั่นคงแบบองค์รวม อย่างเป็นรูปธรรม

(๒) การบริหารจัดการความมั่นคงให้เอื้ออำนวยต่อการพัฒนาประเทศในมิติอื่น ๆ

(๓) การพัฒนากลไกและองค์กรขับเคลื่อนยุทธศาสตร์ชาติ ด้านความมั่นคง

## ๒. ยุทธศาสตร์ชาติด้านการสร้างความสามารถในการแข่งขัน ๒๐ ปี

ยุทธศาสตร์ชาติด้านการสร้างความสามารถในการแข่งขัน มีเป้าหมาย การพัฒนาที่มุ่งเน้นการยกระดับศักยภาพของประเทศในหลากหลายมิติ บนพื้นฐาน แนวคิด ๓ ประการ ได้แก่ (๑) “ต่อยอดอดีต” โดยมองกลับไปที่เราเคยทำทางเศรษฐกิจ อัตลักษณ์ วัฒนธรรม ประเพณี วิถีชีวิต และจุดเด่นทางทรัพยากรธรรมชาติ ที่หลากหลาย รวมทั้งความได้เปรียบเชิงเปรียบเทียบของประเทศในด้านอื่น ๆ นำมาประยุกต์ผสมผสานกับเทคโนโลยีและนวัตกรรม เพื่อให้สอดคล้องกับบริบทของ เศรษฐกิจ และสังคมโลกสมัยใหม่ (๒) “ปรับปัจจุบัน” เพื่อปูทางสู่อนาคต ผ่านการพัฒนา โครงสร้างพื้นฐานของประเทศในมิติต่าง ๆ ทั้งโครงข่ายระบบคมนาคมและขนส่ง โครงสร้างพื้นฐานวิทยาศาสตร์ เทคโนโลยี และดิจิทัล และการปรับสภาพแวดล้อมให้เอื้อต่อการพัฒนาอุตสาหกรรมและบริการอนาคต และ (๓) “สร้างคุณค่าใหม่ ในอนาคต” ด้วยการเพิ่มศักยภาพของผู้ประกอบการ พัฒนาคู่มือใหม่ รวมถึงปรับ รูปแบบธุรกิจ เพื่อตอบสนองต่อความต้องการของตลาด ผสมผสานกับยุทธศาสตร์ ที่รองรับอนาคต บนพื้นฐานของการต่อยอดอดีตและปรับปัจจุบัน พร้อมทั้งการส่งเสริม และสนับสนุนจากภาครัฐให้ประเทศไทยสามารถสร้างฐานรายได้และการจ้างงานใหม่ ขยายโอกาสทางการค้าและการลงทุนในเวทีโลก ควบคู่ไปกับการยกระดับรายได้และ การกินดีอยู่ดี รวมถึงการเพิ่มขึ้นของคนชั้นกลางและลดความเหลื่อมล้ำของคนในประเทศได้ในคราวเดียวกัน



**ตัวชี้วัด ประกอบด้วย**

- (๑) รายได้ประชาชาติ การขยายตัวของผลิตภัณฑ์มวลรวมภายในประเทศ และการกระจายรายได้
- (๒) ผลผลิตภาพการผลิตของประเทศ ทั้งในปัจจุบันการผลิตและแรงงาน
- (๓) การลงทุนเพื่อการวิจัยและพัฒนา
- (๔) ความสามารถในการแข่งขันของประเทศ โดยประเด็นยุทธศาสตร์ชาติด้านการสร้างความสามารถในการแข่งขัน ประกอบด้วย ๕ ประเด็น ได้แก่
  ๑. การเกษตรสร้างมูลค่า ให้มีความสำคัญกับการเพิ่มผลผลิตภาพการผลิต ทั้งเชิงปริมาณและมูลค่า และความหลากหลายของสินค้าเกษตร ประกอบด้วย
    - (๑) เกษตรอัตลักษณ์พื้นถิ่น
    - (๒) เกษตรปลอดภัย
    - (๓) เกษตรชีวภาพ
    - (๔) เกษตรแปรรูป
    - (๕) เกษตรอัจฉริยะ
  ๒. อุตสาหกรรมและบริการแห่งอนาคต โดยสร้างอุตสาหกรรมและบริการแห่งอนาคตที่ขับเคลื่อนประเทศไทยไปสู่ประเทศที่พัฒนาแล้วด้วยนวัตกรรม และเทคโนโลยีแห่งอนาคต ประกอบด้วย
    - (๑) อุตสาหกรรมชีวภาพ
    - (๒) อุตสาหกรรมและบริการการแพทย์ครบวงจร
    - (๓) อุตสาหกรรมและบริการดิจิทัล ข้อมูล และปัญญาประดิษฐ์
    - (๔) อุตสาหกรรมและบริการขนส่งและโลจิสติกส์
    - (๕) อุตสาหกรรมความมั่นคงของประเทศ
  ๓. สร้างความหลากหลายด้านการท่องเที่ยว โดยการรักษาการเป็นจุดหมายปลายทางที่สำคัญของการท่องเที่ยวระดับโลกที่ดึงดูดนักท่องเที่ยวทุกระดับ และเพิ่มสัดส่วนของนักท่องเที่ยวที่มีคุณภาพสูงประกอบด้วย
    - (๑) ท่องเที่ยวเชิงสร้างสรรค์และวัฒนธรรม
    - (๒) ท่องเที่ยวเชิงธุรกิจ
    - (๓) ท่องเที่ยวเชิงสุขภาพ ความงาม และแพทย์แผนไทย
    - (๔) ท่องเที่ยวสำราญทางน้ำ
    - (๕) ท่องเที่ยวเชื่อมโยงภูมิภาค
  ๔. โครงสร้างพื้นฐาน เชื่อมไทย เชื่อมโลก ครอบคลุมถึงโครงสร้างพื้นฐานทางกายภาพในด้านโครงข่ายคมนาคม พื้นที่และเมือง รวมถึงเทคโนโลยี ตลอดจนโครงสร้างพื้นฐานทางเศรษฐกิจ
    - (๑) เชื่อมโยงโครงข่ายคมนาคมไร้รอยต่อ
    - (๒) สร้างและพัฒนาเขตเศรษฐกิจพิเศษ
    - (๓) เพิ่มพื้นที่และเมืองเศรษฐกิจ
    - (๔) พัฒนาโครงสร้างพื้นฐานเทคโนโลยีสมัยใหม่
    - (๕) รักษาและเสริมสร้างเสถียรภาพทางเศรษฐกิจมหภาค
  ๕. พัฒนาเศรษฐกิจบนพื้นฐานผู้ประกอบการยุคใหม่ สร้างและพัฒนาผู้ประกอบการยุคใหม่ที่มีทักษะและจิตวิญญาณของการเป็นผู้ประกอบการที่มีความสามารถในการแข่งขันและมีอัตลักษณ์ชัดเจน

โดย (๑) สร้างผู้ประกอบการอัจฉริยะ (๒) สร้างโอกาสเข้าถึงบริการทางการเงิน (๓) สร้างโอกาสเข้าถึงตลาด (๔) สร้างโอกาสเข้าถึงข้อมูล และ (๕) ปรับบทบาทและโอกาสการเข้าถึงบริการภาครัฐ

### ๓. ยุทธศาสตร์ชาติด้านการพัฒนาและเสริมสร้างศักยภาพทรัพยากรมนุษย์

ยุทธศาสตร์ชาติด้านการพัฒนาและเสริมสร้างศักยภาพทรัพยากรมนุษย์ มีเป้าหมายการพัฒนาที่สำคัญเพื่อพัฒนาคนในทุกมิติและในทุกช่วงวัยให้เป็นคนดี เก่ง และมีคุณภาพ โดยคนไทยมีความพร้อมทั้งกาย ใจ สติปัญญา มีพัฒนาการที่ครบถ้วน และมีสุขภาวะที่ดีในทุกช่วงวัย มีจิตสาธารณะ รับผิดชอบต่อสังคมและผู้อื่น มัธยัสถ์ อดออม โอบอ้อมอารี มีวินัย รักษาศีลธรรม และเป็นพลเมืองดีของชาติ มีหลักคิดที่ถูกต้อง มีทักษะที่จำเป็นในศตวรรษที่ ๒๑ มีทักษะสื่อสารภาษาอังกฤษและภาษาที่ ๓ และอนุรักษ์ภาษาท้องถิ่น มีนิสัยรักการเรียนรู้และการพัฒนาตนเองอย่างต่อเนื่องตลอดชีวิต สู่การเป็นคนไทยที่มีทักษะสูง เป็นนวัตกรรม นวัตกรรม ผู้ประกอบการ เกษตรกรยุคใหม่และอื่น ๆ โดยมีสัมมาชีพตามความถนัดของตนเอง

#### ตัวชี้วัด ประกอบด้วย

(๑) การพัฒนาคุณภาพชีวิต สุขภาวะ และความเป็นอยู่ที่ดีของคนไทย

(๒) ผลสัมฤทธิ์ทางการศึกษาและการเรียนรู้ตลอดชีวิต

(๓) การพัฒนาสังคมและครอบครัวไทยโดยประเด็นยุทธศาสตร์ชาติด้านการพัฒนาและเสริมสร้างศักยภาพทรัพยากรมนุษย์ ประกอบด้วย ๗ ประเด็น ได้แก่

๑. การปรับเปลี่ยนค่านิยมและวัฒนธรรม มุ่งเน้นให้สถาบันทางสังคมร่วมปลูกฝังค่านิยมและวัฒนธรรมที่พึงประสงค์

(๑) การปลูกฝังค่านิยมและวัฒนธรรม ผ่านการเลี้ยงดูในครอบครัว

(๒) การบูรณาการเรื่องความซื่อสัตย์ วินัย คุณธรรม จริยธรรม ในการจัดการเรียนการสอนใน

สถานศึกษา

(๓) การสร้างความเข้มแข็งในสถาบันทางศาสนา

(๔) การปลูกฝังค่านิยมและวัฒนธรรมโดยใช้ชุมชนเป็นฐาน

(๕) การสร้างค่านิยมและวัฒนธรรมที่พึงประสงค์จากภาคธุรกิจ

(๖) การใช้สื่อและสื่อสารมวลชนในการปลูกฝังค่านิยมและวัฒนธรรมของคนในสังคม

(๗) การส่งเสริมให้คนไทยมีจิตสาธารณะและมีความรับผิดชอบต่อส่วนรวม

๒. การพัฒนาศักยภาพคนตลอดช่วงชีวิต มุ่งเน้นการพัฒนาคนเชิงคุณภาพในทุกช่วงวัย ประกอบด้วย

(๑) ช่วงการตั้งครรภ์/ปฐมวัย เน้นการเตรียมความพร้อม ให้แก่พ่อแม่ก่อนการตั้งครรภ์

(๒) ช่วงวัยเรียน/วัยรุ่น ปลูกฝังความเป็นคนดี มีวินัย พัฒนาทักษะการเรียนรู้ที่สอดคล้องกับ

ศตวรรษที่ ๒๑

(๓) ช่วงวัยแรงงาน ยกกระดับ ศักยภาพ ทักษะและสมรรถนะแรงงานสอดคล้องกับความต้องการของตลาด

(๔) ช่วงวัยผู้สูงอายุ ส่งเสริมให้ผู้สูงอายุเป็นพลังในการขับเคลื่อนประเทศ

๓. ปฏิรูปกระบวนการเรียนรู้ที่ตอบสนองต่อการเปลี่ยนแปลงใน ศตวรรษที่ ๒๑ มุ่งเน้นผู้เรียนให้มีทักษะการเรียนรู้และมีใจใฝ่เรียนรู้ตลอดเวลา

(๑) การปรับเปลี่ยนระบบการเรียนรู้ให้เอื้อต่อการพัฒนาทักษะสำหรับศตวรรษที่ ๒๑

- (๒) การเปลี่ยนโฉมบทบาท “ครู” ให้เป็นครูยุคใหม่
  - (๓) การเพิ่มประสิทธิภาพระบบบริหารจัดการศึกษาในทุกระดับทุกประเภท
  - (๔) การพัฒนาระบบการเรียนรู้ตลอดชีวิต
  - (๕) การสร้างความตื่นตัวให้คนไทยตระหนักถึงบทบาท ความรับผิดชอบ และการวางตำแหน่งของประเทศไทยในภูมิภาคเอเชียอาคเนย์และประชาคมโลก
  - (๖) การวางพื้นฐานระบบรองรับการเรียนรู้โดยใช้ดิจิทัลแพลตฟอร์ม
  - (๗) การสร้างระบบการศึกษาเพื่อเป็นเลิศทางวิชาการระดับนานาชาติ
- ๔. การตระหนักถึงปัญหาของมนุษย์ที่หลากหลาย**
- (๑) การพัฒนาและส่งเสริมพหุปัญญาผ่านครอบครัว ระบบสถานศึกษา สภาพแวดล้อม รวมทั้งสื่อ ตั้งแต่ระดับปฐมวัย
  - (๒) การสร้างเส้นทางอาชีพ สภาพแวดล้อมการทำงาน และระบบสนับสนุนที่เหมาะสมสำหรับผู้มีความสามารถพิเศษผ่านกลไกต่าง ๆ
  - (๓) การดึงดูดกลุ่มผู้เชี่ยวชาญต่างชาติและคนไทยที่มีความสามารถในต่างประเทศให้มาสร้างและ พัฒนาเทคโนโลยีและนวัตกรรมให้กับประเทศ
- ๕. การเสริมสร้างให้คนไทยมีสุขภาวะที่ดี ครอบคลุมทั้งด้านกาย ใจ สติปัญญา และสังคม**
- (๑) การสร้างความรอบรู้ด้านสุขภาวะ
  - (๒) การป้องกันและควบคุมปัจจัยเสี่ยงที่คุกคามสุขภาวะ
  - (๓) การสร้างสภาพแวดล้อมที่เอื้อต่อการมีสุขภาวะที่ดี
  - (๔) การพัฒนาระบบบริการสุขภาพที่ทันสมัยสนับสนุนการสร้างสุขภาวะที่ดี
  - (๕) การส่งเสริมให้ชุมชนเป็นฐานในการสร้างสุขภาวะที่ดีในทุกพื้นที่
- ๖. การสร้างสภาพแวดล้อมที่เอื้อต่อการพัฒนาและเสริมสร้างศักยภาพทรัพยากรมนุษย์**
- (๑) การสร้างความอยู่ดีมีสุขของครอบครัวไทย
  - (๒) การส่งเสริมบทบาทการมีส่วนร่วมของภาครัฐ ภาคเอกชน องค์กรปกครองส่วนท้องถิ่น ครอบครัว และชุมชนในการพัฒนาทรัพยากรมนุษย์
  - (๓) การปลูกฝังและพัฒนาทักษะนอกห้องเรียน
  - (๔) การพัฒนาระบบฐานข้อมูลเพื่อการพัฒนาทรัพยากรมนุษย์
- ๗. การเสริมสร้างศักยภาพการกีฬาในการสร้างคุณค่าทางสังคมและพัฒนาประเทศ**
- (๑) การส่งเสริมการออกกำลังกายและกีฬาขั้นพื้นฐานให้กลายเป็นวิถีชีวิต
  - (๒) การส่งเสริมให้ประชาชนมีส่วนร่วมในกิจกรรมออกกำลังกาย กีฬาและนันทนาการ
  - (๓) การส่งเสริมการกีฬาเพื่อพัฒนาสู่ระดับอาชีพ
  - (๔) การพัฒนาบุคลากรด้านการกีฬาและนันทนาการเพื่อรองรับการเติบโตของอุตสาหกรรมกีฬา

**๔. ยุทธศาสตร์ชาติด้านการสร้างโอกาสและความเสมอภาคทางสังคม (พ.ศ. ๒๕๖๑- ๒๕๘๐)**

ยุทธศาสตร์ชาติด้านการสร้างโอกาสและความเสมอภาคทางสังคม มีเป้าหมายการพัฒนาที่สำคัญที่ให้ความสำคัญการดึงเอาพลังของภาคส่วนต่าง ๆ ทั้งภาคเอกชน ประชาสังคม ชุมชนท้องถิ่น มาร่วมขับเคลื่อน โดยการสนับสนุนการรวมตัวของประชาชนในการร่วมคิดร่วมทำเพื่อส่วนรวม การกระจายอำนาจและความรับผิดชอบไปสู่กลไกบริหารราชการแผ่นดินในระดับท้องถิ่น การเสริมสร้างความเข้มแข็งของชุมชน

ในการจัดการตนเอง และการเตรียมความพร้อมของประชากรไทยทั้งในมิติสุขภาพ เศรษฐกิจ สังคม และสภาพแวดล้อมให้เป็นประชากรที่มีคุณภาพสามารถพึ่งตนเอง และทำประโยชน์แก่ครอบครัว ชุมชน และสังคมให้นานที่สุด โดยรัฐให้หลักประกันการเข้าถึงบริการและสวัสดิการที่มีคุณภาพอย่างเป็นธรรมและทั่วถึง

**ตัวชี้วัด ประกอบด้วย**

- (๑) ความแตกต่างของรายได้และการเข้าถึงบริการภาครัฐระหว่างกลุ่มประชากร
- (๒) ความก้าวหน้าของการพัฒนาคน
- (๓) ความก้าวหน้าในการพัฒนาจังหวัดในการเป็นศูนย์กลางความเจริญทางเศรษฐกิจ สังคม และเทคโนโลยี
- (๔) คุณภาพชีวิตของประชากรสูงอายุ โดยประเด็นยุทธศาสตร์ชาติด้านการสร้างโอกาสและความเสมอภาคทางสังคมประกอบด้วย ๔ ประเด็น ได้แก่
  ๑. การลดความเหลื่อมล้ำ สร้างความเป็นธรรมในทุกมิติ
    - (๑) ปรับโครงสร้างเศรษฐกิจฐานราก
    - (๒) ปฏิรูประบบภาษีและการคุ้มครองผู้บริโภค
    - (๓) กระจายการถือครองที่ดินและการเข้าถึงทรัพยากร
    - (๔) เพิ่มผลิตภาพและคุ้มครองแรงงานไทยให้เป็นแรงงานฝีมือที่มีคุณภาพและความคิดริเริ่มสร้างสรรค์ มีความปลอดภัยในการทำงาน
    - (๕) สร้างหลักประกันทางสังคมที่ครอบคลุมและเหมาะสมกับคนทุกช่วงวัย ทุกเพศภาวะ และทุกกลุ่ม
    - (๖) ลงทุนทางสังคมแบบมุ่งเป้าเพื่อช่วยเหลือกลุ่มคนยากจนและกลุ่มผู้ด้อยโอกาสโดยตรง
    - (๗) สร้างความเป็นธรรมในการเข้าถึงบริการสาธารณสุข และการศึกษา โดยเฉพาะสำหรับผู้มีรายได้น้อยและกลุ่มผู้ด้อยโอกาส
    - (๘) สร้างความเป็นธรรมในการเข้าถึงกระบวนการยุติธรรมอย่างทั่วถึง
  ๒. การกระจายศูนย์กลางความเจริญทางเศรษฐกิจ สังคมและเทคโนโลยี
    - (๑) พัฒนาศูนย์กลางความเจริญทางเศรษฐกิจ สังคมและเทคโนโลยีในภูมิภาค
    - (๒) กำหนดแผนพัฒนาเศรษฐกิจและสังคมของแต่ละกลุ่มจังหวัดในมิติต่าง ๆ
    - (๓) จัดระบบเมืองที่เอื้อต่อการสร้างชีวิตและสังคมที่มีคุณภาพและปลอดภัย ให้สามารถตอบสนองต่อสังคมสูงวัยและแนวโน้มของการขยายตัวของเมืองในอนาคต
    - (๔) ปรับโครงสร้างและแก้ไขกฎหมายระเบียบบริหารราชการแผ่นดิน เพื่อวางระบบและกลไกการบริหารงานในระดับภาค กลุ่มจังหวัด
    - (๕) สนับสนุนการพัฒนาพื้นที่บนฐานข้อมูล ความรู้ เทคโนโลยีและนวัตกรรม
    - (๖) การพัฒนากำลังแรงงานในพื้นที่
  ๓. การเสริมสร้างพลังทางสังคม
    - (๑) สร้างสังคมเข้มแข็งที่แบ่งปัน ไม่ทอดทิ้งกัน และมีคุณธรรม โดยสนับสนุนการรวมตัวและดึงพลังของภาคส่วนต่าง ๆ
    - (๒) การรองรับสังคมสูงวัยอย่างมีคุณภาพ
    - (๓) สนับสนุนความร่วมมือระหว่างภาครัฐ ภาคเอกชน ภาควิชาการ ภาคประชาสังคมและภาคประชาชน
    - (๔) ส่งเสริมความเสมอภาคทางเพศและบทบาทของสตรีในการสร้างสรรค์สังคม

(๕) สนับสนุนการพัฒนาทุนทางสังคมและวัฒนธรรม

(๖) สนับสนุนการพัฒนาเทคโนโลยีสารสนเทศ และสื่อสร้างสรรค์ เพื่อรองรับสังคมยุคดิจิทัล

๔. การเพิ่มขีดความสามารถของชุมชนท้องถิ่นในการพัฒนา การพึ่งตนเองและการจัด

การตนเอง

(๑) ส่งเสริมการปรับพฤติกรรมในระดับครัวเรือน ให้มีขีดความสามารถในการจัดการวางแผนชีวิต สุขภาพ ครอบครัวยุทธศาสตร์ การเงินและอาชีพ

(๒) เสริมสร้างศักยภาพของชุมชนในการพึ่งตนเองและการพึ่งพากันเอง

(๓) สร้างการมีส่วนร่วมของภาคส่วนต่าง ๆ เพื่อสร้างประชาธิปไตยชุมชน

(๔) สร้างภูมิคุ้มกันทางปัญญาให้กับชุมชน

### ๕. ยุทธศาสตร์ชาติด้านการสร้างการเติบโตบนคุณภาพชีวิตที่เป็นมิตรต่อสิ่งแวดล้อม

ยุทธศาสตร์ชาติด้านการสร้างการเติบโตบนคุณภาพชีวิตที่เป็นมิตรต่อสิ่งแวดล้อม มีเป้าหมายการพัฒนาที่สำคัญเพื่อนำไปสู่การบรรลุเป้าหมายการพัฒนาที่ยั่งยืนในทุกมิติ ทั้งมิติด้านสังคม เศรษฐกิจ สิ่งแวดล้อม ธรรมชาติ และความเป็นหุ้นส่วนความร่วมมือระหว่างกันทั้งภายในและภายนอกประเทศอย่างบูรณาการ ใช้พื้นที่เป็นตัวตั้งในการกำหนดกลยุทธ์และแผนงาน และการให้ทุกฝ่ายที่เกี่ยวข้องได้เข้ามามีส่วนร่วมในแบบทางตรงให้มากที่สุดเท่าที่จะเป็นไปได้ โดยเป็นการดำเนินการบนพื้นฐานการเติบโตร่วมกัน ไม่ว่าจะเป็นทางเศรษฐกิจ สิ่งแวดล้อม และคุณภาพชีวิต โดยให้ความสำคัญกับการสร้างสมดุลทั้ง ๓ ด้าน อันจะนำไปสู่ความยั่งยืนเพื่อคนรุ่นต่อไปอย่างแท้จริง

ตัวชี้วัด ประกอบด้วย

(๑) พื้นที่สีเขียวที่เป็นมิตรกับสิ่งแวดล้อม

(๒) สภาพแวดล้อมและทรัพยากรธรรมชาติที่เสื่อมโทรมได้รับการฟื้นฟู

(๓) การเติบโตที่เป็นมิตรกับสิ่งแวดล้อม

(๔) ปริมาณก๊าซเรือนกระจก มูลค่าเศรษฐกิจฐานชีวภาพ โดยประเด็นยุทธศาสตร์ชาติด้านการสร้างการเติบโตบนคุณภาพชีวิตที่เป็นมิตรต่อสิ่งแวดล้อม ประกอบด้วย ๖ ประเด็น ได้แก่

๑. สร้างการเติบโตอย่างยั่งยืนบนสังคมเศรษฐกิจสีเขียว

(๑) เพิ่มมูลค่าของเศรษฐกิจฐานชีวภาพให้สอดคล้องกับยุทธศาสตร์ด้านการสร้างความสามารถในการแข่งขัน

(๒) อนุรักษ์และฟื้นฟูความหลากหลายทางชีวภาพในและนอกถิ่นกำเนิด

(๓) อนุรักษ์และฟื้นฟูแม่น้ำลำคลองและแหล่งน้ำธรรมชาติ ทั่วประเทศ

(๔) รักษาและเพิ่มพื้นที่สีเขียวที่เป็นมิตรกับสิ่งแวดล้อม

(๕) ส่งเสริมการบริโภคและการผลิตที่ยั่งยืน

๒. สร้างการเติบโตอย่างยั่งยืนบนสังคมเศรษฐกิจภาคทะเล

(๑) เพิ่มมูลค่าของเศรษฐกิจฐานชีวภาพทางทะเล

(๒) ปรับปรุง ฟื้นฟู และสร้างใหม่ทรัพยากรทางทะเลและชายฝั่งทั้งระบบ

(๓) ฟื้นฟูชายฝั่งที่เป็นแหล่งท่องเที่ยว ชายฝั่งทะเลได้รับการป้องกันและแก้ไขทั้งระบบ และมีนโยบายการจัดการชายฝั่งแบบบูรณาการอย่างเป็นองค์รวม

(๔) พัฒนาและเพิ่มสัดส่วนกิจกรรมทางทะเลที่เป็นมิตรต่อสิ่งแวดล้อม

๓. สร้างการเติบโตอย่างยั่งยืนบนสังคมที่เป็นมิตรต่อสภาพภูมิอากาศ

(๑) ลดการปล่อยก๊าซเรือนกระจก

(๒) มีกฎปรับตัวเพื่อลดความสูญเสียและเสียหายจากภัยธรรมชาติและผลกระทบที่เกี่ยวข้องกับการเปลี่ยนแปลงสภาพภูมิอากาศ

(๓) มุ่งเป้าสู่การลงทุนที่เป็นมิตรต่อสภาพภูมิอากาศในการพัฒนาโครงสร้างพื้นฐานของภาครัฐและภาคเอกชน

(๔) พัฒนาและสร้างระบบรับมือปรับตัวต่อโรคอุบัติใหม่ และโรคอุบัติซ้ำที่เกิดจากการเปลี่ยนแปลงภูมิอากาศ

๔. พัฒนาพื้นที่เมือง ชนบท เกษตรกรรมและอุตสาหกรรมเชิงนิเวศ มุ่งเน้น ความเป็นเมืองที่เติบโตอย่างต่อเนื่อง

(๑) จัดทำแผนผังภูมินิเวศเพื่อการพัฒนาเมือง ชนบท พื้นที่เกษตรกรรมและอุตสาหกรรม รวมถึงพื้นที่อนุรักษ์ตามศักยภาพ และความเหมาะสมทางภูมินิเวศอย่างเป็นเอกภาพ

(๒) พัฒนาพื้นที่เมือง ชนบท เกษตรกรรม และอุตสาหกรรมเชิงนิเวศ ที่มีการบริหารจัดการตามแผนผังภูมินิเวศ อย่างยั่งยืน

(๓) จัดการมลพิษที่มีผลกระทบต่อสิ่งแวดล้อม และสารเคมีในภาคเกษตรทั้งระบบ ให้เป็นไปตามมาตรฐานสากลและค่ามาตรฐานสากล

(๔) ส่งเสริมรักษา อนุรักษ์ พื้นฟู และพัฒนาทรัพยากรธรรมชาติ มรดกทางสถาปัตยกรรมและศิลปวัฒนธรรม อัตลักษณ์ และวิถีชีวิตพื้นถิ่นบนฐานธรรมชาติ และฐานวัฒนธรรมอย่างยั่งยืน

(๕) พัฒนาเครือข่ายองค์กรพัฒนาเมืองและชุมชน รวมทั้งกลุ่มอาสาสมัคร ด้วยกลไกการมีส่วนร่วมของทุกภาคส่วนในท้องถิ่น

(๖) เสริมสร้างระบบสาธารณสุขและอนามัยสิ่งแวดล้อม และยกระดับความสามารถในการป้องกันโรคอุบัติใหม่และอุบัติซ้ำ

๕. พัฒนาความมั่นคงน้ำ พลังงาน และเกษตรที่เป็นมิตรต่อสิ่งแวดล้อม

(๑) พัฒนาการจัดการน้ำเชิงลุ่มน้ำทั้งระบบเพื่อเพิ่มความมั่นคงด้านน้ำของประเทศ

(๒) เพิ่มผลิตภาพของน้ำทั้งระบบในการใช้น้ำอย่างประหยัด รู้คุณค่า และสร้างมูลค่าเพิ่มจากการใช้น้ำให้ทัดเทียมกับระดับสากล

(๓) พัฒนาความมั่นคงพลังงานของประเทศ และส่งเสริมการใช้พลังงานที่เป็นมิตรต่อสิ่งแวดล้อม

(๔) เพิ่มประสิทธิภาพการใช้พลังงาน โดยลดความเข้มข้นของการใช้พลังงาน

(๕) พัฒนาความมั่นคงด้านการเกษตร และอาหารของประเทศและชุมชนในมิติปริมาณ คุณภาพ ราคาและการเข้าถึงอาหาร

๖. ยกระดับกระบวนการทัศน์เพื่อกำหนดอนาคตประเทศ

(๑) ส่งเสริมคุณลักษณะและพฤติกรรมที่พึงประสงค์ด้านสิ่งแวดล้อมและคุณภาพชีวิตที่ดี

(๒) พัฒนาเครื่องมือ กลไกและระบบยุติธรรม และระบบประชาธิปไตยสิ่งแวดล้อม

(๓) จัดโครงสร้างเชิงสถาบันเพื่อจัดการประเด็นร่วม ด้านการบริหารจัดการทรัพยากรธรรมชาติและสิ่งแวดล้อมที่สำคัญ

(๔) พัฒนาและดำเนินโครงการที่ยกระดับกระบวนการทัศน์ เพื่อกำหนดอนาคตประเทศ ด้านทรัพยากรธรรมชาติและสิ่งแวดล้อม และวัฒนธรรม บนหลักของการมีส่วนร่วม และธรรมาภิบาล

## ๖. ยุทธศาสตร์ชาติด้านการปรับสมดุลและพัฒนาระบบการบริหารจัดการ

ยุทธศาสตร์ชาติด้านการปรับสมดุลและพัฒนาระบบการบริหารจัดการภาครัฐ มีเป้าหมายการพัฒนาที่สำคัญเพื่อปรับเปลี่ยนภาครัฐที่ยึดหลัก “ภาครัฐของประชาชน เพื่อประชาชนและประโยชน์ส่วนรวม” โดยภาครัฐต้องมีขนาดที่เหมาะสมกับบทบาท ภารกิจ แยกแยะบทบาทหน่วยงานของรัฐที่ทำหน้าที่ในการกำกับหรือในการให้บริการ ยึดหลักธรรมาภิบาล ปรับวัฒนธรรมการทำงานให้มุ่งผลสัมฤทธิ์และผลประโยชน์ส่วนรวม มีความทันสมัย และพร้อมที่จะปรับตัวให้ทันต่อการเปลี่ยนแปลงของโลก อยู่ตลอดเวลา โดยเฉพาะอย่างยิ่งการนำนวัตกรรม เทคโนโลยีข้อมูลขนาดใหญ่ ระบบการทำงานที่เป็นดิจิทัลเข้ามาประยุกต์ใช้อย่างคุ้มค่า และปฏิบัติงานเทียบได้กับมาตรฐานสากล รวมทั้งมีลักษณะเปิดกว้าง เชื่อมโยงถึงกันและเปิดโอกาสให้ทุกภาคส่วนเข้ามามีส่วนร่วมเพื่อตอบสนองความต้องการของประชาชนได้อย่างสะดวก รวดเร็ว และโปร่งใส โดยทุกภาคส่วนในสังคมต้องร่วมกันปลูกฝังค่านิยมความซื่อสัตย์สุจริต ความมั่งคั่ง และสร้างจิตสำนึกในการปฏิเสธไม่ยอมรับการทุจริตประพฤติมิชอบอย่างสิ้นเชิง นอกจากนี้ กฎหมายต้องมีความชัดเจน มีเพียงเท่าที่จำเป็น มีความทันสมัย มีความเป็นสากล มีประสิทธิภาพ และนำไปสู่การลดความเหลื่อมล้ำและเอื้อต่อการพัฒนา โดยกระบวนการยุติธรรมมีการบริหารที่มีประสิทธิภาพ เป็นธรรม ไม่เลือกปฏิบัติ และการอำนวยความสะดวกตามหลักนิติธรรม

### ตัวชี้วัด ประกอบด้วย

- (๑) ระดับความพึงพอใจของประชาชนต่อการให้บริการสาธารณะของภาครัฐ
- (๒) ประสิทธิภาพของการบริการภาครัฐ
- (๓) ระดับความโปร่งใส การทุจริต ประพฤติมิชอบ
- (๔) ความเสมอภาคในกระบวนการยุติธรรม โดยประเด็น ยุทธศาสตร์ชาติด้านการปรับสมดุลและพัฒนาระบบการบริหารจัดการภาครัฐ ประกอบด้วย ๘ ประเด็น ได้แก่

๑. ภาครัฐที่ยึดประชาชนเป็นศูนย์กลาง ตอบสนองความต้องการ และให้บริการอย่างสะดวก รวดเร็ว โปร่งใส

- (๑) การให้บริการสาธารณะของภาครัฐ ได้มาตรฐานสากลและเป็นระดับแนวหน้าของภูมิภาค
- (๒) ภาครัฐมีความเชื่อมโยงในการให้บริการสาธารณะต่าง ๆ ผ่านการนำเทคโนโลยีดิจิทัลมา

ประยุกต์ใช้

๒. ภาครัฐบริหารงานแบบบูรณาการโดยมียุทธศาสตร์ชาติเป็นเป้าหมาย และเชื่อมโยงการพัฒนาในทุกระดับ ทุกประเด็น ทุกภารกิจ และทุกพื้นที่

- (๑) ให้ยุทธศาสตร์ชาติเป็นกลไกขับเคลื่อนการพัฒนาประเทศ
- (๒) ระบบการเงินการคลังประเทศ สนับสนุนการขับเคลื่อนยุทธศาสตร์ชาติ
- (๓) ระบบติดตามประเมินผลที่สะท้อนการบรรลุเป้าหมายยุทธศาสตร์ชาติในทุกระดับ

๓. ภาครัฐมีขนาดเล็กลง เหมาะสมกับภารกิจ ส่งเสริมให้ประชาชน และทุกภาคส่วนมีส่วนร่วมในการพัฒนาประเทศ

- (๑) ภาครัฐมีขนาดที่เหมาะสม
- (๒) ทุกภาคส่วนมีส่วนร่วมในการพัฒนาประเทศ
- (๓) ส่งเสริมการกระจายอำนาจ และสนับสนุนบทบาทชุมชนท้องถิ่นให้องค์กรปกครองส่วนท้องถิ่นเป็นหน่วยงานที่มีสมรรถนะสูงตั้งอยู่บนหลักธรรมาภิบาล

๔. ภาครัฐมีความทันสมัย

(๑) องค์กรภาครัฐมีความยืดหยุ่นเหมาะสมกับบริบทการพัฒนาประเทศ

(๒) พัฒนาและปรับระบบวิธีการปฏิบัติราชการให้ทันสมัย

๕. บุคลากรภาครัฐเป็นคนดีและเก่ง ยึดหลักคุณธรรม จริยธรรม มีจิตสำนึก มีความสามารถสูง มุ่งมั่น และเป็นมืออาชีพ

(๑) ภาครัฐมีการบริหารกำลังคนที่มีความคล่องตัว ยึดระบบคุณธรรม

(๒) บุคลากรภาครัฐยึดค่านิยมในการทำงานเพื่อประชาชน มีคุณธรรม และมีการพัฒนาตามเส้นทางความก้าวหน้าในอาชีพ

๖. ภาครัฐมีความโปร่งใส ปลอดการทุจริตและประพฤติมิชอบ

(๑) ประชาชนและภาคต่าง ๆ ในสังคมร่วมมือกันในการป้องกันการทุจริตและประพฤติมิชอบ

(๒) บุคลากรภาครัฐยึดมั่นในหลักคุณธรรม จริยธรรมและความซื่อสัตย์สุจริต

(๓) การปราบปรามการทุจริตประพฤติมิชอบมีประสิทธิภาพมีความเด็ดขาดเป็นธรรมและตรวจสอบได้

(๔) การบริหารจัดการการป้องกันและปราบปรามการทุจริตอย่างเป็นระบบแบบบูรณาการ

๗. กฎหมายมีความสอดคล้องเหมาะสมกับบริบทต่าง ๆ และมีเท่าที่จำเป็น

(๑) ภาครัฐจัดให้มีกฎหมายที่สอดคล้องและเหมาะสมกับบริบทต่างๆ ที่เปลี่ยนแปลง

(๒) มีกฎหมายเท่าที่จำเป็น

(๓) การบังคับใช้กฎหมายอย่างมีประสิทธิภาพเท่าเทียม มีการเสริมสร้างประสิทธิภาพการใช้อกฎหมาย

๘. กระบวนการยุติธรรมเคารพสิทธิมนุษยชนและปฏิบัติต่อประชาชน โดยเสมอภาค

(๑) บุคลากรและหน่วยงานในกระบวนการยุติธรรมเคารพและยึดมั่น ในหลักประชาธิปไตย เคารพศักดิ์ศรีความเป็นมนุษย์ที่พึงได้รับการปฏิบัติอย่างเท่าเทียม

(๒) ทุกหน่วยงานในกระบวนการยุติธรรม มีบทบาทเชิงรุกร่วมกันในทุกชั้นตอนของการค้นหาความจริง

(๓) หน่วยงานในกระบวนการยุติธรรมทั้งทางแพ่ง อาญา และปกครองมีเป้าหมายและยุทธศาสตร์ร่วมกัน

(๔) ส่งเสริมระบบยุติธรรมทางเลือก ระบบยุติธรรมชุมชน และการมีส่วนร่วมของประชาชนในกระบวนการยุติธรรม

(๕) พัฒนามาตรการอื่นแทนโทษทางอาญา

ที่มา : สำนักงานคณะกรรมการพัฒนาเศรษฐกิจและสังคมแห่งชาติ

๑.๒ แผนพัฒนาเศรษฐกิจและสังคมแห่งชาติ ฉบับที่ ๑๓

แผนพัฒนาเศรษฐกิจและสังคมแห่งชาติ ฉบับที่ ๑๓ มีจุดมุ่งหมายสูงสุดเพื่อขับเคลื่อนการพัฒนาประเทศให้สามารถบรรลุผล ตามเป้าหมายการพัฒนาระยะยาวที่กำหนดไว้ในยุทธศาสตร์ชาติ โดยมุ่งหวังให้แผนพัฒนาเศรษฐกิจและสังคมแห่งชาติ ฉบับที่ ๑๓ (พ.ศ. ๒๕๖๖ – ๒๕๗๐) ทำหน้าที่เป็นกลไกในการขับเคลื่อนที่มีลำดับความสำคัญสูงต่อการพัฒนาประเทศใน ระยะ ๕ ปีและเพื่อผลักดันให้ประเทศสามารถก้าวข้ามความท้าทายต่าง ๆ เพื่อขับเคลื่อนสู่ความเจริญเติบโตที่ ทุกภาคส่วนได้รับประโยชน์อย่างเท่าเทียมกัน โดยแผนพัฒนาเศรษฐกิจและสังคมแห่งชาติ ฉบับที่ ๑๓ ได้กำหนดทิศทางและ เป้าหมายของการพัฒนาบนพื้นฐานของหลักการและแนวคิดที่สำคัญ ๔ ประการ ได้แก่



๑. หลักปรัชญาของเศรษฐกิจพอเพียง โดยการสืบสาน รักษา ต่อยอดการพัฒนาตามหลักปรัชญา ของเศรษฐกิจพอเพียง ซึ่งตั้งอยู่บนพื้นฐานของความพอประมาณ ความมีเหตุผล การสร้างภูมิคุ้มกันที่ดี ควบคู่กับการใช้เงื่อนไข ๒ ประการเพื่อกำกับการกำหนดทิศทางและประเด็นการพัฒนาในส่วนต่าง ๆ ได้แก่ เงื่อนไขความรู้โดยการใช้องค์ความรู้ทางวิชาการที่รอบด้าน และเงื่อนไขคุณธรรม โดยยึดถือผลประโยชน์ ของประชาชนและความเป็นธรรมในทุกมิติของสังคม

๒. แนวคิด Resilience ซึ่งเป็นแนวคิดที่มุ่งเน้นการลดความเปราะบางต่อความเปลี่ยนแปลง อันประกอบด้วยการพัฒนาความสามารถใน ๓ ระดับ ได้แก่

(๑) การพร้อมรับ (Cope) หมายถึง ความสามารถในการบริหารจัดการภายใต้สภาวะวิกฤติให้สามารถยืนหยัดและต้านทานความยากลำบาก รวมถึงฟื้นคืนกลับ สู่สภาวะปกติได้อย่างรวดเร็ว

(๒) การปรับตัว (Adapt) หมายถึง การปรับทิศทาง รูปแบบ และแนวทางการพัฒนา ให้สอดคล้องกับความเปลี่ยนแปลง พร้อมกระจายความเสี่ยงและปรับตัวอย่างเท่าทันเพื่อแสวงหาประโยชน์จาก สิ่งที่เกิดขึ้น และ

(๓) การเปลี่ยนแปลงเพื่อพร้อมเติบโตอย่างยั่งยืน (Transform) หมายถึง การเปลี่ยนแปลงเชิงโครงสร้างและปัจจัยพื้นฐานให้สอดคล้องกับความเปลี่ยนแปลง

๓. เป้าหมายการพัฒนาอย่างยั่งยืนของสหประชาชาติซึ่งอยู่บนพื้นฐานของแนวคิด “ไม่ทิ้งใครไว้ข้างหลัง” โดยมุ่งเสริมสร้างคุณภาพชีวิตที่ดีให้กับประชาชนทุกกลุ่ม ทั้งในมิติของการมีปัจจัยที่จำเป็น สำหรับการดำรงชีวิตขั้นพื้นฐานที่เพียงพอ การมีสภาพแวดล้อมที่ดี การมีปัจจัยสนับสนุนให้มีสุขภาพที่สมบูรณ์ ทั้งทางร่างกายและจิตใจ การมีโอกาสที่จะใช้ศักยภาพของตนในการสร้างความเป็นอยู่ที่ดี รวมถึงการมุ่งส่งต่อ ทรัพยากรธรรมชาติและสิ่งแวดล้อมที่ดีไปยังคนรุ่นต่อไป

๔. โมเดลเศรษฐกิจ BCG ซึ่งเป็นแนวคิดการพัฒนาเศรษฐกิจใน ๓ รูปแบบควบคู่กัน ได้แก่ เศรษฐกิจชีวภาพ เศรษฐกิจหมุนเวียน และเศรษฐกิจสีเขียว โดยอาศัยฐานศักยภาพและความเข้มแข็ง ของ ประเทศอันประกอบด้วยความหลากหลายทางชีวภาพและความหลากหลายทางวัฒนธรรม พร้อมกับการ ใช้ ประโยชน์จากองค์ความรู้ทางด้านวิทยาศาสตร์ เทคโนโลยี และนวัตกรรมในการสร้างมูลค่าเพิ่ม เพื่อผลักดัน ให้ประเทศมีการเจริญเติบโตทางเศรษฐกิจอย่างยั่งยืน และสามารถกระจายรายได้ โอกาส และ ความมั่งคั่งได้ อย่างทั่วถึง นอกจากนี้ การจัดทำแผนพัฒนาเศรษฐกิจและสังคมแห่งชาติ ฉบับที่ ๑๓ ยังคำนึงถึงเงื่อนไข และข้อจำกัดของการพัฒนาประเทศที่ สืบเนื่องมาจากการแพร่ระบาดของโรคโควิด-๑๙ รวมทั้งปัจจัยต่างๆ ที่เกี่ยวข้องทั้งทางตรงและทางอ้อม ซึ่งจะส่งผลให้บริบทของประเทศและของโลกเปลี่ยนแปลงไปในอนาคต

### วัตถุประสงค์และเป้าหมายการพัฒนา

การวางกรอบการพัฒนาประเทศในระยะ ๕ ปี ภายใต้แผนพัฒนาเศรษฐกิจและสังคมแห่งชาติ ฉบับที่ ๑๓ มีความมุ่งหมายที่จะเร่ง เพิ่มศักยภาพของประเทศในการรับมือกับความเสี่ยงที่อาจส่งผลกระทบต่อ ที่รุนแรงและเสริมสร้างความสามารถ ในการสร้างสรรค์ประโยชน์จากโอกาสที่เกิดขึ้นได้อย่างเหมาะสม และทันท่วงทีการกำหนดทิศทางการพัฒนา ประเทศในระยะของแผนพัฒนาเศรษฐกิจและสังคมแห่งชาติ ฉบับที่ ๑๓ จึงมีวัตถุประสงค์เพื่อ พลิกโฉมประเทศไทยสู่ “สังคมก้าวหน้า เศรษฐกิจสร้างมูลค่าอย่างยั่งยืน” ซึ่งหมายถึงการสร้างการเปลี่ยนแปลงที่ครอบคลุมตั้งแต่ระดับโครงสร้าง นโยบาย และกลไก เพื่อมุ่งเสริมสร้าง สังคมที่ก้าวทันพลวัตของโลก และเกื้อหนุนให้คนไทยมีโอกาสที่จะพัฒนา ตนเองได้อย่างเต็มศักยภาพ พร้อมกับการปรับโครงสร้างเศรษฐกิจไปสู่การขับเคลื่อนด้วยเทคโนโลยี นวัตกรรมและความคิดสร้างสรรค์ มี ความสามารถในการสร้างมูลค่าเพิ่มที่สูง และคำนึงถึงความยั่งยืนด้านสิ่งแวดล้อม

เพื่อให้เป็นไปตามวัตถุประสงค์ข้างต้น แผนพัฒนาเศรษฐกิจและสังคมแห่งชาติ ฉบับที่ ๑๓ ได้กำหนดเป้าหมายหลัก

**จำนวน ๕ ประการ ประกอบด้วย**

๑. การปรับโครงสร้างการผลิตสู่เศรษฐกิจฐานนวัตกรรม โดยยกระดับขีดความสามารถในการแข่งขันของภาคการผลิตและบริการสำคัญให้สูงขึ้น และสามารถตอบโจทย์พัฒนาการของเทคโนโลยีและสังคม ยุคใหม่ และเป็นมิตรต่อสิ่งแวดล้อม เชื่อมโยงเศรษฐกิจท้องถิ่นและผู้ประกอบการรายย่อยกับห่วงโซ่มูลค่าของ ภาคการผลิตและบริการเป้าหมาย รวมถึงพัฒนาระบบนิเวศที่ส่งเสริมการค้าการลงทุนและนวัตกรรม

๒. การพัฒนาคนสำหรับโลกยุคใหม่ โดยพัฒนาให้คนไทยมีทักษะและคุณลักษณะที่เหมาะสมกับ โลกยุคใหม่ ทั้งทักษะในด้านความรู้ทักษะทางพฤติกรรม และคุณลักษณะตามบรรทัดฐานที่ดีของสังคม เตรียมพร้อมกำลังคนที่มีคุณภาพสอดคล้องกับความต้องการของตลาดแรงงาน เอื้อต่อการปรับโครงสร้างเศรษฐกิจไปสู่ภาคการผลิตและบริการเป้าหมายที่มีศักยภาพและผลิตภาพสูงขึ้น รวมทั้งพัฒนาหลักประกัน และ ความคุ้มครองทางสังคมเพื่อส่งเสริมความมั่นคงในชีวิต

๓. การมุ่งสู่สังคมแห่งโอกาสและความเป็นธรรม โดยลดความเหลื่อมล้ำทั้งในเชิงรายได้ ความมั่งคั่ง และโอกาสในการแข่งขันของภาคธุรกิจ สนับสนุนช่วยเหลือกลุ่มเปราะบางและผู้ด้อยโอกาสให้มี โอกาสในการเลื่อนขั้นทางเศรษฐกิจและสังคม รวมถึงจัดให้มีบริการสาธารณะที่มีคุณภาพอย่างทั่วถึงและเท่าเทียม

๔. การเปลี่ยนผ่านไปสู่ความยั่งยืน โดยปรับปรุงการใช้ทรัพยากรธรรมชาติในการผลิต และบริโภค ให้มีประสิทธิภาพและสอดคล้องกับขีดความสามารถในการรองรับของระบบนิเวศ แก้ไขปัญหามลพิษสำคัญ ด้วยวิธีการที่ยั่งยืน โดยเฉพาะมลพิษทางอากาศ ชยะ และมลพิษทางน้ำ และลดการปล่อยก๊าซเรือนกระจก เพื่อมุ่งสู่ความเป็นกลางทางคาร์บอน (Carbon neutrality) ภายในครึ่งแรกของศตวรรษนี้

๕. การเสริมสร้างความสามารถของประเทศในการรับมือกับการเปลี่ยนแปลงและความเสี่ยง ภายใต้บริบทโลกใหม่ โดยการสร้างความพร้อมในการรับมือและแสวงหาโอกาสจากการเป็นสังคมสูงวัย การเปลี่ยนแปลงสภาพภูมิอากาศ ภัยโรคระบาด และภัยคุกคามทางไซเบอร์ พัฒนาโครงสร้างพื้นฐาน และ กลไกทางสถาบันที่เอื้อต่อการเปลี่ยนแปลงสู่ดิจิทัล รวมทั้งปรับปรุงโครงสร้างและระบบการบริหารงานของภาครัฐให้สามารถตอบสนองต่อการเปลี่ยนแปลงของบริบททางเศรษฐกิจ สังคม และเทคโนโลยีได้อย่างทันเวลา มีประสิทธิภาพ และมีธรรมาภิบาล

โดยตัวชี้วัดและค่าเป้าหมายที่ใช้ในการวัดผลสัมฤทธิ์ของการพัฒนาในภาพรวมในแต่ละเป้าหมายหลัก มีดังนี้

| เป้าหมายหลัก                                      | ตัวชี้วัด   | สถานะปัจจุบัน                              | ค่าเป้าหมายในปี ๒๕๗๐                 |
|---|---|--|--------------------------------------|
| ๑. การปรับโครงสร้าง การผลิตสู่เศรษฐกิจฐานนวัตกรรม | รายได้ประชาชาติต่อหัว   | ๗,๐๕๐ เหรียญสหรัฐ ในปี ๒๕๖๓                | ๘,๘๐๐ เหรียญสหรัฐ                    |
| ๒. การพัฒนาคนสำหรับ โลกยุคใหม่                    | ดัชนีการพัฒนามนุษย์   | ๐.๗๗๗ (การพัฒนา มนุษย์ ระดับสูง) ในปี ๒๕๖๒ | ๐.๘๒๐ (การพัฒนา มนุษย์ ระดับ สูงมาก) |
| ๓. การมุ่งสู่สังคมแห่ง โอกาสและ ความ เป็นธรรม     | ความแตกต่างของความ เป็นอยู่ ระหว่างกลุ่ม ประชากรที่มีฐานะ ทาง | ๕.๖๖ เท่า ในปี ๒๕๖๒                        | ต่ำกว่า ๕ เท่า                       |

เศรษฐกิจสูงสุดร้อยละ ๑๐  
และต่ำสุดร้อยละ ๔๐ (Top  
๑๐ / Bottom ๔๐)

๔. การเปลี่ยนผ่าน ไปสู่ ความยั่งยืน ปริมาณการปล่อย ก๊าซเรือน กระจก การปล่อยก๊าซ เรือน กระจกในภาค พลังงาน ในปี ๒๕๖๓ ลดลงร้อย ละ ๑๖ จากการปล่อย ในกรณีปกติ การปล่อยก๊าซ เรือน กระจกโดยรวม (สาขา พลังงานและ ขนส่ง/ อุตสาหกรรม/ การจัดการ ของเสีย) ลดลงไม่น้อยกว่า ร้อยละ ๑๕ จากการปล่อย ในกรณีปกติ

๕. การเสริมสร้าง ความสามารถของ ประเทศในการ รับมือ กับการ เปลี่ยนแปลง และ ความเสี่ยงภายใต้ บริบทโลกใหม่

ดัชนีรวมสะท้อน ความสามารถ ในการรับมือ กับการเปลี่ยนแปลง ประกอบด้วย ๔ ตัวชี้วัดย่อย คือ

๑) ชีตความสามารถของการ ปฏิบัติ ตามกฎอนามัย ระหว่างประเทศ และการ เตรียมความพร้อม ฉุกเฉิน ด้านสุขภาพ ร้อยละ ๘๕ ในปี ๒๕๖๓ ร้อยละ ๙๐ โดยสมรรถนะ หลักแต่ละ ด้านไม่ต่ำกว่า ร้อยละ ๘๐

๒) อันดับความเสี่ยงด้าน ภูมิอากาศ

อันดับเฉลี่ย ๕ ปี (๒๕๕๘-๒๕๖๒) เท่ากับ ๓๖.๘

อันดับเฉลี่ย ๕ ปี (๒๕๖๖-๒๕๗๐) ไม่ต่ำกว่า ๔๐

อันดับที่ ๓๓

| เป้าหมายหลัก | ตัวชี้วัด                                    | สถานะปัจจุบัน          | ค่าเป้าหมายในปี ๒๕๗๐ |
|--------------|--|------------------------|----------------------|
|              | ๓) อันดับความสามารถใน การ แข่งขันด้านดิจิทัล | อันดับที่ ๓๙ ในปี ๒๕๖๓ | อันดับที่ ๓๓         |
|              | ๓) อันดับความสามารถใน การ แข่งขันด้านดิจิทัล | อันดับที่ ๓๙ ในปี ๒๕๖๓ | อันดับที่ ๑๕         |
|              | ๔) อันดับประสิทธิภาพของ รัฐบาล               | อันดับที่ ๒๐ ในปี ๒๕๖๔ |                      |

### หมุดหมายการพัฒนา

เพื่อถ่ายทอดเป้าหมายหลักไปสู่ภาพของการขับเคลื่อนที่ชัดเจนในลักษณะของวาระการพัฒนา (Agenda) ที่เอื้อให้เกิดการทำงานร่วมกันของหลายหน่วยงานและหลายภาคส่วนในการผลักดันการพัฒนาในเรื่องใดเรื่องหนึ่งให้เกิดผลได้อย่างเป็นรูปธรรม แผนพัฒนาเศรษฐกิจและสังคมแห่งชาติ ฉบับที่ ๑๓ จึงได้กำหนดหมุดหมายการพัฒนา จำนวน ๑๓ ประการ ซึ่งเป็นการบ่งบอกถึงสิ่งที่ประเทศไทยปรารถนาจะเป็น มุ่งหวังจะ 'มี' หรือต้องการจะ 'จัด' เพื่อสะท้อนประเด็นการพัฒนาที่มีลำดับความสำคัญสูงต่อการพลิกโฉมประเทศไทยสู่ "สังคมก้าวหน้า เศรษฐกิจสร้างมูลค่าอย่างยั่งยืน" และการบรรลุเป้าหมายหลักในช่วงระยะเวลา ๕ ปี ของแผนพัฒนาเศรษฐกิจและสังคมแห่งชาติ ฉบับที่ ๑๓ โดยหมุดหมายการพัฒนาทั้ง ๑๓ ประการมีที่มาจากการประเมินโอกาสและความเสี่ยงของไทยในการพัฒนา ประเทศภายใต้กรอบของยุทธศาสตร์ชาติ ซึ่งได้มีการพิจารณาถึงแนวโน้มการเปลี่ยนแปลงระดับโลก สถานการณ์การแพร่ระบาดของโรคโควิด-๑๙ รวมถึงผลการพัฒนาในประเทศในระยะเวลาที่ผ่านมา ทั้งนี้ หมุดหมายการพัฒนาที่กำหนดขึ้นเป็นประเด็นที่มีลักษณะเชิงบูรณาการ ซึ่งสามารถนำไปสู่การพัฒนาทั้งในด้านเศรษฐกิจ สังคม ทรัพยากรธรรมชาติและสิ่งแวดล้อมไปพร้อม ๆ กัน ทำให้หมุดหมายแต่ละ ประการสามารถสนับสนุนเป้าหมายหลักได้มากกว่าหนึ่งข้อ โดยหมุดหมายทั้ง ๑๓ ประการ แบ่งออกได้เป็น ๔ มิติ ดังนี้

#### ๑. มิติภาคการผลิตและบริการเป้าหมาย

หมุดหมายที่ ๑ ไทยเป็นประเทศชั้นนำด้านสินค้าเกษตรและเกษตรแปรรูปมูลค่าสูง

หมุดหมายที่ ๒ ไทยเป็นจุดหมายของการท่องเที่ยวที่เน้นคุณภาพและความยั่งยืน

หมุดหมายที่ ๓ ไทยเป็นฐานการผลิตยานยนต์ไฟฟ้าที่สำคัญของโลก

หมุดหมายที่ ๔ ไทยเป็นศูนย์กลางทางการแพทย์และสุขภาพมูลค่าสูง

หมุดหมายที่ ๕ ไทยเป็นประตูการค้าการลงทุนและยุทธศาสตร์ทางโลจิสติกส์ที่สำคัญของภูมิภาค

หมุดหมายที่ ๖ ไทยเป็นฐานการผลิตอุปกรณ์อิเล็กทรอนิกส์อัจฉริยะที่สำคัญของโลก

#### ๒. มิติโอกาสและความเสมอภาคทางเศรษฐกิจและสังคม

หมุดหมายที่ ๗ ไทยมีวิสาหกิจขนาดกลางและขนาดย่อมที่เข้มแข็ง มีศักยภาพสูง และสามารถแข่งขันได้

หมุดหมายที่ ๘ ไทยมีพื้นที่และเมืองอัจฉริยะที่น่าอยู่ ปลอดภัย เติบโตได้อย่างยั่งยืน

หมุดหมายที่ ๙ ไทยมีความยากจนข้ามรุ่นลดลง และคนไทยทุกคนมีความคุ้มครองทางสังคมที่เพียงพอเหมาะสม

#### ๓. มิติความยั่งยืนของทรัพยากรธรรมชาติและสิ่งแวดล้อม

หมุดหมายที่ ๑๐ ไทยมีเศรษฐกิจหมุนเวียนและสังคมคาร์บอนต่ำ

หมุดหมายที่ ๑๑ ไทยสามารถลดความเสี่ยงและผลกระทบจากภัยธรรมชาติและการ

เปลี่ยนแปลงสภาพภูมิอากาศ

#### ๔. มิติปัจจัยผลักดันการพลิกโฉมประเทศ

หมุดหมายที่ ๑๒ ไทยมีกำลังคนสมรรถนะสูง มุ่งเรียนรู้อย่างต่อเนื่อง ตอบโจทย์การพัฒนาแห่งอนาคต

หมุดหมายที่ ๑๓ ไทยมีภาครัฐที่ทันสมัย มีประสิทธิภาพ และตอบโจทย์ประชาชน

แผนภาพ ความเชื่อมโยงระหว่างหมวดหมายการพัฒนา กับ เป้าหมายหลัก



หมวดหมายที่ ๑ ไทยเป็นประเทศชั้นนำด้านสินค้าเกษตรและเกษตรแปรรูปมูลค่าสูง

๑. สถานการณ์การพัฒนาที่ผ่านมา

การพัฒนาภาคการเกษตรที่ผ่านมา เน้นการผลิตเพื่อการส่งออกและการเป็นวัตถุดิบให้กับอุตสาหกรรม ต่อเนื่องในการสร้างรายได้เข้าสู่ประเทศ ผ่านการขยายพื้นที่เพาะปลูก การพัฒนาปัจจัยการผลิตให้มีคุณภาพ การพัฒนาและใช้เทคโนโลยีอย่างต่อเนื่อง ซึ่งสามารถเพิ่มประสิทธิภาพการผลิตได้ในระดับหนึ่ง โดยในปี ๒๕๖๒ ผลิตภัณท์มวลรวมในประเทศของภาคการเกษตรและการแปรรูปที่เกี่ยวข้อง มีมูลค่า ๑,๔๗๗,๕๘๙ ล้านบาท ซึ่งกิจกรรมทางเศรษฐกิจที่เกี่ยวข้องกับการผลิตสินค้าเกษตร อุตสาหกรรมอาหาร และอุตสาหกรรมเครื่องดื่ม มีมูลค่ารวมคิดเป็นร้อยละ ๗๔.๕ ของผลิตภัณท์มวลรวมในประเทศของภาคการเกษตรและการแปรรูป ที่เกี่ยวข้องปี ๒๕๖๒

## ๒. เป้าหมายการพัฒนา

๒.๑ ความเชื่อมโยงของหมวดหมายกับเป้าหมายหลักของแผนพัฒนาเศรษฐกิจและสังคมแห่งชาติ ฉบับที่ ๑๓ และยุทธศาสตร์ชาติ หมวดหมายที่ ๑ ไทยเป็นประเทศชั้นนำด้านสินค้าเกษตรและเกษตรแปรรูปมูลค่าสูง มีความเชื่อมโยงกับ เป้าหมายหลักของแผนพัฒนาเศรษฐกิจและสังคมแห่งชาติ ฉบับที่ ๑๓ ทั้ง ๕ เป้าหมาย ได้แก่

เป้าหมายที่ ๑) การปรับโครงสร้างภาค การผลิตและบริการสู่เศรษฐกิจฐานนวัตกรรม โดยยกระดับให้มีขีดความสามารถในการแข่งขัน และเศรษฐกิจ ท้องถิ่นและผู้ประกอบการรายย่อยสามารถเชื่อมโยงกับห่วงโซ่มูลค่าของภาคการผลิตและบริการเป้าหมาย

เป้าหมายที่ ๒) การพัฒนาคนสำหรับโลกยุคใหม่ โดยสนับสนุนให้กำลังคนมีคุณภาพสอดคล้องกับความต้องการ ของภาคการผลิตเป้าหมาย

เป้าหมายที่ ๓) การมุ่งสู่สังคมแห่งโอกาสและความเป็นธรรม โดยลดความเหลื่อมล้ำทั้ง ในเชิงรายได้และความมั่นคง รวมถึงโอกาสในการแข่งขันของภาคธุรกิจ และให้กลุ่มเปราะบางและผู้ด้อยโอกาส มีโอกาสในการเลื่อนขั้นทางเศรษฐกิจและสังคมสูงขึ้น

เป้าหมายที่ ๔) การเปลี่ยนผ่านการผลิตและบริการไปสู่ ความยั่งยืน โดยการใช้ทรัพยากรธรรมชาติในการผลิตและบริการอย่างมีประสิทธิภาพและสอดคล้องกับ ขีดความสามารถในการรองรับของระบบนิเวศ และ

เป้าหมายที่ ๕) การเสริมสร้างความสามารถของประเทศ ในการรับมือกับการเปลี่ยนแปลงและความเสี่ยงภายใต้บริบทโลกใหม่ โดยประเทศไทยมีความสามารถในการรับมือกับภัยคุกคามที่สำคัญในอนาคต โดยเฉพาะการเปลี่ยนแปลงสภาพภูมิอากาศ โรคระบาดร้ายแรงและโรคอุบัติใหม่และภัยคุกคามทางไซเบอร์

เป้าหมายของหมวดหมายที่ ๑ เมื่อพิจารณาความเชื่อมโยงกับยุทธศาสตร์ชาติ พบว่า มีความสอดคล้องกับ ยุทธศาสตร์ชาติ จำนวน ๓ ด้าน

ได้แก่ ๑) ด้านการสร้างขีดความสามารถในการแข่งขัน

๒) ด้านการสร้างโอกาสและ ความเสมอภาคทางสังคม

๓) ด้านการสร้างการเติบโตบนคุณภาพชีวิตที่เป็นมิตรต่อสิ่งแวดล้อม

๒.๒ เป้าหมาย ตัวชี้วัด และค่าเป้าหมายของการพัฒนาระดับหมวดหมาย

เป้าหมายที่ ๑ มูลค่าเพิ่มของสินค้าเกษตรและเกษตรแปรรูปสูงขึ้น

เป้าหมายที่ ๒ การพัฒนาโครงสร้างพื้นฐานและระบบบริหารจัดการ เพื่อคุณภาพ ความมั่นคงทางอาหาร และความยั่งยืนของภาคเกษตร

เป้าหมายที่ ๓ การเพิ่มศักยภาพและบทบาทของผู้ประกอบการเกษตรในฐานะหุ้นส่วนเศรษฐกิจของห่วงโซ่ อุปทานที่ได้รับส่วนแบ่งประโยชน์อย่างเหมาะสมและเป็นธรรม

## ๓. กลยุทธ์การพัฒนา

กลยุทธ์ที่ ๑ การประยุกต์ใช้เทคโนโลยีและนวัตกรรมแบบมุ่งเป้า เพื่อให้เกิดการยกระดับกระบวนการผลิตและ สร้างมูลค่าเพิ่ม

กลยุทธ์ที่ ๒ การส่งเสริมการผลิตและการขยายตัวของตลาดสินค้าเกษตรและผลิตภัณฑ์เกษตรแปรรูป ที่มีมูลค่าเพิ่มสูง อาทิ ผลผลิตเกษตรปลอดภัย สมุนไพรแปรรูป อาหารทางการแพทย์ อาหารทางเลือก อาหาร ฟังก์ชัน พลังงาน วัสดุและเคมีชีวภาพ โปรตีนจากพืชและแมลง

กลยุทธ์ที่ ๓ การขยายผลรูปแบบเกษตรยั่งยืนที่เป็นมิตรกับสิ่งแวดล้อมและมีมูลค่าเพิ่มสูงจากแบบอย่าง ความสำเร็จในประเทศ เช่น เกษตรตามโมเดลเศรษฐกิจชีวภาพ เศรษฐกิจหมุนเวียน เศรษฐกิจสีเขียว เกษตรปลอดภัย วนเกษตร เกษตรอินทรีย์ ท่องเที่ยวเกษตร ประมงพื้นบ้าน การทำประมงถูกกฎหมาย และการปฏิบัติต่อแรงงาน ที่ถูกต้อง เป็นต้น

กลยุทธ์ที่ ๔ การพัฒนาระบบบริหารจัดการน้ำเพื่อการเกษตรให้มีความสมดุลระหว่างอุปสงค์และอุปทาน รวมทั้งการใช้น้ำซ้ำ

กลยุทธ์ที่ ๕ การส่งเสริมให้เอกชนลงทุนพัฒนาตลาดกลางและตลาดออนไลน์สินค้าเกษตร รวมถึงสินค้า กลุ่มปศุสัตว์และประมง

กลยุทธ์ที่ ๖ การสนับสนุนระบบประกันภัยและรับรองคุณภาพมาตรฐานสินค้าเกษตรและสินค้าเกษตร แปรรูปที่เกษตรกรเข้าถึงได้

กลยุทธ์ที่ ๗ การพัฒนาประสิทธิภาพการบริหารจัดการฟาร์มและกิจกรรมหลังการเก็บเกี่ยว เพื่อลดต้นทุนและ เพิ่มมูลค่าผลผลิตของเกษตรกร

กลยุทธ์ที่ ๘ การส่งเสริมให้เกษตรกรมีที่ดินทำกินและรักษาพื้นที่เกษตรกรรมที่เหมาะสมไว้เป็นฐานการผลิต การเกษตร

กลยุทธ์ที่ ๙ การพัฒนาฐานข้อมูลและคลังข้อมูลที่เกี่ยวข้องกับการเกษตร รวมทั้งผลักดันให้มีการใช้ข้อมูล อย่างมีประสิทธิภาพ

กลยุทธ์ที่ ๑๐ การพัฒนาให้เกิดระบบการบริหารจัดการเพื่อความมั่นคงทางด้านอาหาร

กลยุทธ์ที่ ๑๑ การยกระดับขีดความสามารถของเกษตรกรและสถาบันเกษตรกร

กลยุทธ์ที่ ๑๒ การพัฒนากลไกเพื่อเชื่อมโยงภาคีต่างๆ ทั้งภาคเอกชน ส่วนราชการ กลุ่มเกษตรกรและนักวิชาการในพื้นที่ในการเป็นหุ้นส่วนทางเศรษฐกิจในการพัฒนาภาคเกษตรตลอดห่วงโซ่อุปทาน

หมุดหมายที่ ๒ ไทยเป็นจุดหมายของการท่องเที่ยวที่เน้นคุณภาพและความยั่งยืน

### ๑. สถานการณ์การพัฒนาที่ผ่านมา

อุตสาหกรรมท่องเที่ยวมีบทบาทสำคัญในระบบเศรษฐกิจไทย และยังเป็นแหล่งสร้างรายได้สำคัญให้แก่เศรษฐกิจของประเทศทั้งทางตรงและทางอ้อม สามารถสร้างรายได้ให้กับประเทศไทย ๒.๙๙ ล้านล้านบาท คิดเป็นร้อยละ ๑๘ ของผลิตภัณฑ์มวลรวมในประเทศ และก่อให้เกิดการจ้างงาน ๘.๓ ล้านตำแหน่ง ในปี ๒๕๖๒ อีกทั้งยังมีการเติบโตทางเศรษฐกิจอย่างต่อเนื่อง โดยระหว่างปี ๒๕๕๘ - ๒๕๖๒ รายได้จากการท่องเที่ยวของไทย ขยายตัวเฉลี่ยร้อยละ ๒.๓ ต่อปี อย่างไรก็ตาม การขยายตัวของรายได้จากการท่องเที่ยวดังกล่าว เป็นผลมาจากการเพิ่มขึ้น ของจำนวนนักท่องเที่ยวเป็นหลัก กล่าวคือ จำนวนนักท่องเที่ยวเพิ่มขึ้นเฉลี่ยถึงร้อยละ ๕.๖ ต่อปี ในขณะที่ การใช้จ่ายต่อคนต่อวันของนักท่องเที่ยวขยายตัวในอัตราที่ลดลง และระยะเวลาท่องเที่ยวต่อทริปลดลง ซึ่งทำให้ การท่องเที่ยวของไทยในระยะหลังต้องเผชิญกับความท้าทายด้านความยั่งยืน จากการเติบโตในเชิงปริมาณ มากกว่าคุณภาพ นอกจากนี้ หากพิจารณาในมิติของการกระจายรายได้ พบว่า รายได้จากการท่องเที่ยวร้อยละ ๙๐ ยังกระจุกอยู่ในเมืองท่องเที่ยวหลัก ไม่สามารถกระจายไปสู่เมืองท่องเที่ยวรองได้อย่างมีประสิทธิภาพ โดยเฉพาะ รายได้จากนักท่องเที่ยวต่างชาติ ที่อยู่ในเมืองหลักถึงประมาณร้อยละ ๙๘ ของรายได้จากนักท่องเที่ยว ชาวต่างชาติทั้งหมด

### ๒. เป้าหมายการพัฒนา

๒.๑ ความเชื่อมโยงของหมุดหมายกับเป้าหมายหลักของแผนพัฒนาฯ ฉบับที่ ๑๓ และยุทธศาสตร์ชาติ หมุดหมายที่ ๒ ไทยเป็นจุดหมายของการท่องเที่ยวที่เน้นคุณภาพและความยั่งยืน เชื่อมโยงกับยุทธศาสตร์ชาติด้านการสร้างขีดความสามารถในการแข่งขัน ที่มุ่งเน้นการสร้างหลากหลายด้านการ

ท่องเที่ยว รักษาการเป็นจุดหมายปลายทางที่สำคัญของการท่องเที่ยวระดับโลกที่ตั้งศูนย์กลางท่องเที่ยวทุกระดับ และเพิ่มสัดส่วน ของนักท่องเที่ยวที่มีคุณภาพสูง อีกทั้งยังเชื่อมโยงกับเป้าหมายหลักของแผนพัฒนาฯ ฉบับที่ ๑๓ ใน ๔ เป้าหมาย ได้แก่

เป้าหมายที่ ๑) การปรับโครงสร้างภาคการผลิตและบริการสู่เศรษฐกิจฐานนวัตกรรม โดยยกระดับให้ ภาคการท่องเที่ยวมีขีดความสามารถในการแข่งขันที่สูงขึ้น และส่งเสริมให้ผู้ประกอบการรายย่อย และชุมชน สามารถเชื่อมโยงกับห่วงโซ่มูลค่าได้

เป้าหมายที่ ๒) การพัฒนาคนสำหรับโลกยุคใหม่

เป้าหมายที่ ๓) การมุ่งสู่ สังคมแห่งโอกาสและความเป็นธรรม และ

เป้าหมายที่ ๔) การเปลี่ยนผ่านการผลิตและบริการไปสู่ความยั่งยืน โดยให้ความสำคัญกับการบริหารจัดการทรัพยากรอย่างมีประสิทธิภาพและยั่งยืน

**๒.๒ เป้าหมาย ตัวชี้วัด และค่าเป้าหมายของการพัฒนาระดับมหุดม**

เป้าหมายที่ ๑ การเปลี่ยนการท่องเที่ยวไทยเป็นการท่องเที่ยวคุณภาพสูงที่เชื่อมโยงกับอุตสาหกรรม และบริการที่มีศักยภาพอื่น

เป้าหมายที่ ๒ การปรับโครงสร้างการท่องเที่ยวให้พึ่งพานักท่องเที่ยวในประเทศและมีการกระจายโอกาส ทางเศรษฐกิจมากขึ้น

เป้าหมายที่ ๓ การท่องเที่ยวไทยต้องมีการบริหารจัดการอย่างยั่งยืนในทุกมิติ

### ๓. กลยุทธ์การพัฒนา

กลยุทธ์ที่ ๑ การส่งเสริมการพัฒนากิจกรรม สินค้า และบริการ การท่องเที่ยวมูลค่าเพิ่มสูง

กลยุทธ์ที่ ๒ การส่งเสริมการพัฒนาและยกระดับการท่องเที่ยวที่มีศักยภาพรองรับนักท่องเที่ยวทั่วไป

กลยุทธ์ที่ ๓ การยกระดับบริการและการบริหารจัดการการท่องเที่ยวให้ได้มาตรฐานเป็นที่ยอมรับของตลาดสากล

กลยุทธ์ที่ ๔ การสนับสนุนการพัฒนาทักษะและศักยภาพของบุคลากรในภาคการท่องเที่ยว

กลยุทธ์ที่ ๕ การปรับปรุงกฎหมาย/กฎระเบียบ และขั้นตอนที่ล่าสมัยและเป็นอุปสรรคต่อการทำธุรกิจ และการขอใบอนุญาตของผู้ประกอบการรายย่อย เพื่อสร้างแรงจูงใจให้เกิดการพัฒนาไปสู่การท่องเที่ยวที่มีคุณภาพ และยั่งยืน

กลยุทธ์ที่ ๖ การพัฒนาระบบข้อมูลการท่องเที่ยวให้เป็นระบบการท่องเที่ยวอัจฉริยะ ที่นักท่องเที่ยว ผู้ประกอบการ และภาครัฐ สามารถเข้าถึงและใช้ประโยชน์ได้ง่าย

**หมุดหมายที่ ๓ ไทยเป็นฐานการผลิตยานยนต์ไฟฟ้าที่สำคัญของโลก**

### ๑. สถานการณ์การพัฒนาที่ผ่านมา

ประเทศไทยเป็นฐานการผลิตยานยนต์ที่สำคัญของโลก โดยปี ๒๕๖๒ ประเทศไทยผลิตและส่งออกยานยนต์ เป็นอันดับที่ ๑ ของอาเซียน และเป็นอันดับที่ ๑๑ ของโลก มีมูลค่าการส่งออกจำนวน ๑,๓๐๐,๕๖๑ ล้านบาท โดยประเทศที่มีกำลังการผลิตรถยนต์สูงสุด ๕ อันดับแรก ได้แก่ จีน สหรัฐอเมริกา ญี่ปุ่น เยอรมนี และอินเดีย ซึ่งตลาดส่งออกหลักของไทย ในกลุ่มรถยนต์นั่งส่วนบุคคล ได้แก่ ประเทศออสเตรเลีย เวียดนาม ฟิลิปปินส์ จีน เม็กซิโก ตามลำดับ ขณะที่ในกลุ่มรถปิกอัพ รถบัส และรถบรรทุก ได้แก่ ออสเตรเลีย ฟิลิปปินส์ นิวซีแลนด์ ซาอุดีอาระเบีย เวียดนาม ตามลำดับ นอกจากนี้ อุตสาหกรรมยานยนต์มีส่วนในการขับเคลื่อนเศรษฐกิจ ของประเทศไทย โดยมีความสามารถในการผลิตรถยนต์จำนวนมากถึง ๒ ล้าน



คั่นต่อปี มีผู้ประกอบการ จำนวน ๑๓,๙๒๐ ราย และมีการจ้างงานจำนวน ๓๔๕,๐๐๐ คน อย่างไรก็ตาม แนวโน้มความต้องการยานยนต์ ทั่วโลกกำลังเปลี่ยนทิศทางไปสู่ยานยนต์ไฟฟ้า ส่วนหนึ่งเป็นผลมาจากความก้าวหน้าของเทคโนโลยีแบตเตอรี่ ที่ทำให้ยานยนต์ไฟฟ้ามีประสิทธิภาพที่เพิ่มขึ้นและราคาที่ลดลง รวมทั้งทิศทางการพัฒนาที่มุ่งไปสู่สังคม คาร์บอนต่ำ

จากสถานการณ์และแนวโน้มนโยบายการพัฒนาอุตสาหกรรมยานยนต์ของประเทศดังกล่าว จึงได้กำหนด เป้าหมายการขับเคลื่อนการพัฒนาอุตสาหกรรมยานยนต์ไฟฟ้าของประเทศไทยในระยะต่อไป รวม ๓ ประเด็น เพื่อให้สามารถบรรลุเป้าหมายการพัฒนาตามที่คณะกรรมการนโยบายยานยนต์ไฟฟ้าแห่งชาติกำหนด และสามารถ บรรเทาผลกระทบต่าง ๆ ในระยะเปลี่ยนผ่านได้อย่างมีประสิทธิภาพ ได้แก่

๑) สร้างอุปสงค์ของยานยนต์ไฟฟ้า ประเภทต่าง ๆ เพื่อการใช้ในประเทศและส่งออก โดยสร้างความต้องการใช้ของตลาดภายในประเทศ และการส่งออกของรถยนต์ไฟฟ้าตามประเภทของยานยนต์ โดยเฉพาะยานยนต์ประเภทไฮบริด ปลั๊กอินไฮบริดที่มี ส่วนสำคัญในการสร้างความคุ้นเคยให้แก่ผู้บริโภคในช่วงระยะเปลี่ยนผ่าน

๒) ส่งเสริมผู้ประกอบการเดิม ให้สามารถปรับตัวไปสู่การผลิตยานยนต์ไฟฟ้า และสนับสนุน การลงทุนเทคโนโลยีที่สำคัญของยานยนต์ไฟฟ้า ในประเทศ เพื่อที่จะปรับอุตสาหกรรมให้เข้ากับกระแสโลก สอดรับกับความต้องการที่จะเกิดขึ้น ผู้ประกอบการ ขึ้นส่วนยานยนต์สามารถปรับตัวสู่อุตสาหกรรมยานยนต์ ไฟฟ้า หรือปรับเปลี่ยนธุรกิจไปสู่ธุรกิจที่เหมาะสม และบรรเทาผลกระทบให้ผู้ผลิตรถยนต์สินค้าภายในเดิม รวมทั้งกลุ่มผู้ประกอบการในสาขาอื่นที่ได้รับผลกระทบ

๓) สร้างความพร้อมของปัจจัยสนับสนุนอย่างเป็นระบบ โดยให้ความสำคัญกับการพัฒนา บุคลากร การลงทุน โรงงานผลิตแบตเตอรี่ขนาดใหญ่ และมาตรฐานที่เกี่ยวข้อง ซึ่งหากดำเนินการดังกล่าวได้ เร็วจะเป็นผลดี ต่อการส่งออกของประเทศ

## ๒. เป้าหมายการพัฒนา

๒.๑ ความเชื่อมโยงของหมุดหมายกับเป้าหมายหลักของแผนพัฒนาฯ ฉบับที่ ๑๓ และ ยุทธศาสตร์ชาติ หมุดหมายที่ ๓ ไทยเป็นฐานการผลิตยานยนต์ไฟฟ้าที่สำคัญของโลกเชื่อมโยงกับเป้าหมายหลัก ของ แผนพัฒนาฯ ฉบับที่ ๑๓ ใน ๓ เป้าหมาย ประกอบด้วย

เป้าหมายที่ ๑) การปรับโครงสร้างภาคการผลิตและ บริการสู่เศรษฐกิจฐานนวัตกรรม โดยการยกระดับให้ขีดความสามารถในการแข่งขัน เศรษฐกิจท้องถิ่น และ ผู้ประกอบการรายย่อยสามารถเชื่อมโยงกับ ห่วงโซ่มูลค่า และประเทศไทยมีระบบนิเวศที่สนับสนุนการค้าการลงทุน และการพัฒนานวัตกรรม

เป้าหมายที่ ๒) การพัฒนาคนสำหรับโลกยุคใหม่ โดยมุ่งพัฒนาให้คนไทยมีทักษะ ที่จำเป็น สำหรับโลกยุคใหม่และมีคุณลักษณะตามบรรทัดฐานที่ดีของสังคม สอดคล้องกับความต้องการของ ภาคการผลิตเป้าหมาย และได้รับความคุ้มครองทางสังคมที่ส่งเสริมความมั่นคงในชีวิต และ

เป้าหมายที่ ๔) การเปลี่ยนผ่านการผลิตและบริโภคไปสู่ความยั่งยืน โดยการใช้ ทรัพยากรธรรมชาติในการผลิตและบริโภคอย่างมี ประสิทธิภาพ ให้ความสำคัญกับการจัดการปัญหามลพิษ สำคัญด้วยวิธีการที่ยั่งยืน รวมทั้งการปล่อยก๊าซเรือน กระจกของประเทศมีแนวโน้มลดลง

หมุดหมายที่ ๓ ยังสอดคล้องกับยุทธศาสตร์ชาติด้านการพัฒนาศักยภาพทรัพยากร มนุษย์ที่ มุ่งเน้นการพัฒนาศักยภาพคนตลอดช่วงชีวิตโดยในช่วงวัยแรงงาน มุ่งเน้นการยกระดับศักยภาพ ทักษะ และ สมรรถนะแรงงานอย่างต่อเนื่องสอดคล้องกับความต้องการของตลาดแรงงาน ทั้งนี้ หมุดหมายที่ ๓ ยัง สอดคล้องกับ ยุทธศาสตร์ชาติด้านการสร้างการเติบโตบนคุณภาพชีวิตที่เป็นมิตรต่อสิ่งแวดล้อมที่มุ่งเน้นการ

ส่งเสริมการบริโภค และการผลิตที่ยั่งยืน และการสร้างการเติบโตอย่างยั่งยืนบนสังคมที่เป็นมิตรต่อสภาพภูมิอากาศ โดยมุ่งเน้น การลดการปล่อยก๊าซเรือนกระจก และการสร้างสังคมคาร์บอนต่ำ

### ๒.๒ เป้าหมาย ตัวชี้วัด และค่าเป้าหมายของการพัฒนานาระดับมหุดมหาย

- เป้าหมายที่ ๑ การสร้างอุปสงค์ของรถยนต์ไฟฟ้าประเภทต่าง ๆ เพื่อการใช้ในประเทศและส่งออก
- เป้าหมายที่ ๒ ผู้ประกอบการเดิมสามารถปรับตัวไปสู่การผลิตยานยนต์ไฟฟ้าและมีการลงทุนเทคโนโลยี ยานยนต์ไฟฟ้าที่สำคัญภายในประเทศ
- เป้าหมายที่ ๓ การสร้างความพร้อมของปัจจัยสนับสนุนอย่างเป็นระบบ

#### ๓. กลยุทธ์การพัฒนา

กลยุทธ์ที่ ๑ การส่งเสริมให้ผู้ใช้ยานยนต์ในภาคส่วนต่าง ๆ ปรับเปลี่ยนมาใช้ยานยนต์ไฟฟ้าเพิ่มมากขึ้น

กลยุทธ์ที่ ๒ การสนับสนุนให้เกิดการขยายตัวของตลาดส่งออกยานยนต์ไฟฟ้า

กลยุทธ์ที่ ๓ การกำหนดเป้าหมาย/แผน และดำเนินการเปลี่ยนผ่านอุตสาหกรรมยานยนต์เดิมไปสู่ยานยนต์ ไฟฟ้า อย่างเป็นระบบชัดเจนตลอดห่วงโซ่อุปทาน ในระยะ ๕ ปี

กลยุทธ์ที่ ๔ การยกระดับขีดความสามารถของผู้ประกอบการไทยในการลงทุนผลิตยานยนต์ไฟฟ้า แบตเตอรี่ และชิ้นส่วนสำคัญ

กลยุทธ์ที่ ๕ มาตรการสำหรับกลุ่มผู้ได้รับผลกระทบ

กลยุทธ์ที่ ๖ การวิจัยพัฒนาเทคโนโลยีและนวัตกรรมที่เกี่ยวข้องกับยานยนต์ไฟฟ้าและยานยนต์ไร้คนขับ

กลยุทธ์ที่ ๗ โครงสร้างพื้นฐานด้านพลังงานที่มีความพร้อมรองรับปริมาณการใช้งานยานยนต์ไฟฟ้า ในอนาคตได้อย่างเหมาะสมและเพียงพอ

กลยุทธ์ที่ ๘ การปรับปรุงและจัดทำกฎระเบียบที่เกี่ยวข้องให้เอื้อกับการเติบโตของอุตสาหกรรมยานยนต์ไฟฟ้า และให้ความสำคัญกับการบูรณาการการทำงานร่วมกันระหว่างรัฐและเอกชน

กลยุทธ์ที่ ๙ การผลิตและพัฒนาทักษะแรงงานให้สอดคล้องกับความต้องการของอุตสาหกรรมยานยนต์ไฟฟ้า

กลยุทธ์ที่ ๑๐ มาตรฐานด้านคุณสมบัติและความปลอดภัย

กลยุทธ์ที่ ๑๑ การสนับสนุนเงินทุนให้กับผู้ประกอบการที่ลงทุนในอุตสาหกรรมยานยนต์พลังงานสะอาด

หมุดหมายที่ ๔ ไทยเป็นศูนย์กลางทางการแพทย์และสุขภาพมูลค่าสูง

#### ๑. สถานการณ์การพัฒนาที่ผ่านมา

การให้บริการทางการแพทย์แก่ชาวต่างชาติเพิ่มขึ้น แต่ต้องคำนึงผลกระทบต่อโอกาสในการเข้าถึงบริการ สุขภาพของคนไทย โดยปี ๒๕๖๒ มีชาวต่างชาติมาใช้บริการทางการแพทย์ ๓.๖ ล้านคนครั้ง สร้างรายได้ ๔๑,๐๐๐ ล้านบาท จากราคาค่าบริการและชื่อเสียงของบุคลากรทางการแพทย์ที่ดีกว่าประเทศอื่นเมื่อเทียบ บริการในระดับเดียวกัน แต่เมื่อพิจารณาถึงการกระจายบุคลากรทางการแพทย์ในประเทศยังคงมีความเหลื่อมล้ำ กันในระหว่างภาค และเมื่อเปรียบเทียบกับประเทศอื่น ๆ พบว่าประเทศไทยยังมีสัดส่วนแพทย์ต่อประชากร ๑,๐๐๐ คน เพียง ๐.๕ เทียบกับเกาหลีใต้ ๒.๔ และสิงคโปร์ ๑.๙ ขณะที่การเป็นศูนย์กลางสุขภาพที่มุ่งเน้นการสร้างรายได้และ การให้บริการชาวต่างชาติอาจทำให้มีการไหลออกของบุคลากรภาครัฐสู่ภาคเอกชน ส่งผลกระทบต่อการเข้าถึง บริการสุขภาพของประชาชน โดยเฉพาะกลุ่มผู้มีรายได้น้อยหรืออาศัยอยู่ในพื้นที่

ทางไกล ถึงแม้ปัจจุบัน มีการนำนวัตกรรมและเทคโนโลยีสมัยใหม่มาให้บริการทางการแพทย์เพิ่มมากขึ้น ซึ่งช่วยอำนวยความสะดวกและ ลดภาระงานของบุคลากร แต่ยังคงต้องคำนึงถึงผลกระทบทางลบที่อาจเกิดขึ้นจากการใช้เทคโนโลยีดังกล่าว

การเป็นศูนย์กลางทางการแพทย์และสุขภาพและโลกาภิวัตน์ส่งผลต่อความเสี่ยงในการรับมือกับ โรคระบาดอุบัติใหม่อุบัติซ้ำเพิ่มขึ้น ในช่วง ๒๐ ปีที่ผ่านมาประเทศไทยประสบปัญหาการแพร่ระบาดของ โรคติดต่ออุบัติใหม่จากต่างประเทศมาเป็นระยะ อาทิ โรคซาร์ส โรคไข้หวัดนก โรคไข้ซิกา โรคไข้หวัดใหญ่ สายพันธุ์ใหม่ ๒๐๐๙ โรคเมอร์ส และล่าสุด โควิด-๑๙ ที่มีการแพร่ระบาดทั่วประเทศอย่างต่อเนื่อง ส่งผลกระทบต่อ อย่างรุนแรงต่อภาคการท่องเที่ยวและการส่งออกของไทย ส่งผลให้ปี๒๕๖๓ เศรษฐกิจไทยหดตัวอย่างรุนแรง จำนวนนักท่องเที่ยวต่างชาติในช่วงไตรมาสแรกของปี๒๕๖๓ ลดลงจากช่วงเวลาเดียวกันของปี๒๕๖๒ ถึงร้อยละ ๓๘.๐๑ รวมทั้งยังส่งผลกระทบต่อ การปรับเปลี่ยนวิถีการใช้ชีวิตของประชาชน และก่อให้เกิดวิกฤตในระบบ สุขภาพ ดังนั้น ประเทศไทยจึงจำเป็นต้องมีการปรับโครงสร้าง ระบบ อุปกรณ์ และกำลังคนในการควบคุม และจัดการ โรคระบาดให้มีประสิทธิภาพ เพื่อป้องกันความเสี่ยงที่อาจเกิดต่อระบบสาธารณสุขและเศรษฐกิจ ของประเทศ

## ๒. เป้าหมายการพัฒนา

๒.๑ ความเชื่อมโยงของหมุดหมายกับเป้าหมายหลักของแผนพัฒนาฯ ฉบับที่ ๑๓ และ ยุทธศาสตร์ชาติ การพัฒนาประเทศไทยให้เป็นศูนย์กลางทางการแพทย์และสุขภาพสูงจะสอดคล้องกับเป้าหมายหลัก ๔ ประการของแผนพัฒนาฯ ฉบับที่ ๑๓ ได้แก่

เป้าหมายที่ ๑) การปรับโครงสร้างภาคการผลิตและบริการ สู่เศรษฐกิจฐานนวัตกรรม โดยการใช้นวัตกรรมในการผลิตสินค้าและจัดบริการทางการแพทย์และสุขภาพ เพื่อสร้างมูลค่าเพิ่มทางเศรษฐกิจ

เป้าหมายที่ ๒) การพัฒนาคนสำหรับโลกยุคใหม่ที่มีสมรรถนะสูง ๕๖ ทางด้านการแพทย์และสาธารณสุข เพื่อไม่ให้เป็นอุปสรรคต่อการยกระดับขีดความสามารถบริการทางการแพทย์ และสุขภาพ

เป้าหมายที่ ๓) การมุ่งสู่สังคมแห่งโอกาสและความเป็นธรรม ในการลดผลกระทบต่อการเข้าถึง บริการทางสาธารณสุขของคนไทย และ

เป้าหมายที่ ๔) การเสริมสร้างความสามารถของประเทศในการรับมือกับ การเปลี่ยนแปลงและความเสี่ยงภายใต้บริบทโลกใหม่ ในการวางแผนทางการพัฒนาระบบบริหารจัดการ ภาวะฉุกเฉินด้านสุขภาพและระบบบริการสุขภาพ นอกจากนี้ ยังเชื่อมโยงกับยุทธศาสตร์ชาติที่สำคัญในด้านการสร้างความสามารถในการแข่งขัน ในประเด็นเป้าหมาย ประเทศไทยมีขีดความสามารถในการแข่งขันสูงขึ้นไป กำหนดอุตสาหกรรมการแพทย์แบบครบวงจรเป็นอุตสาหกรรมและบริการแห่งอนาคตที่อาศัยความเชี่ยวชาญ ด้านการแพทย์ของไทย สร้างอุตสาหกรรมเกี่ยวเนื่องกับการพัฒนาอุตสาหกรรมและบริการทางการแพทย์ การใช้เทคโนโลยีทางการแพทย์ใหม่ๆ ยกระดับการให้บริการทางการแพทย์อย่างมีคุณภาพในระดับสากล รวมทั้งเชื่อมโยงอุตสาหกรรมทางการแพทย์และบริการท่องเที่ยวเพื่อสุขภาพ และเชื่อมโยงกับยุทธศาสตร์ชาติ ด้านการสร้างโอกาสและความเสมอภาคทางสังคม ในประเด็นเป้าหมาย สร้างความเป็นธรรมและลด ความเหลื่อมล้ำในทุกมิติ ที่มุ่งเน้นการสร้างความเป็นธรรมในการเข้าถึงบริการสาธารณสุข

๒.๒ เป้าหมาย ตัวชี้วัด และค่าเป้าหมายของการพัฒนาระดับหมุดหมาย

เป้าหมายที่ ๑ ไทยมีศักยภาพในการสร้างมูลค่าทางเศรษฐกิจจากสินค้าและบริการสุขภาพ

เป้าหมายที่ ๒ องค์กรความรู้ด้านการแพทย์และสาธารณสุขมีศักยภาพ เอื้อต่อการสร้างมูลค่าเพิ่มในสินค้า และบริการทางสุขภาพ

เป้าหมายที่ ๓ ประชาชนไทยได้รับความเป็นธรรมในการเข้าถึงบริการสุขภาพ

เป้าหมายที่ ๔ ระบบบริหารจัดการภาวะฉุกเฉินด้านสุขภาพมีความพร้อมรองรับภัยคุกคามสุขภาพ

### ๓. กลยุทธ์การพัฒนา

กลยุทธ์ที่ ๑ การส่งเสริมบริการทางการแพทย์ที่มีศักยภาพในการสร้างมูลค่าทางเศรษฐกิจ

กลยุทธ์ที่ ๒ การผลักดันให้ประเทศไทยเป็นศูนย์กลางบริการเพื่อส่งเสริมสุขภาพระดับโลก

กลยุทธ์ที่ ๓ การสร้างมูลค่าเพิ่มให้อุตสาหกรรมทางการแพทย์และสุขภาพ

กลยุทธ์ที่ ๔ การสร้างเสริมขีดความสามารถทางวิชาการด้านการศึกษา วิจัย และเทคโนโลยีทางการแพทย์

กลยุทธ์ที่ ๕ การบริหารจัดการระบบบริการสุขภาพบนพื้นฐานความสมดุลทางเศรษฐกิจและสุขภาพของคนไทย

กลยุทธ์ที่ ๖ การยกระดับศักยภาพระบบบริหารจัดการภาวะฉุกเฉินด้านสาธารณสุขเพื่อลดผลกระทบต่อ บริการทางเศรษฐกิจและสุขภาพ

หมุดหมายที่ ๕ ไทยเป็นประตูการค้าการลงทุนและยุทธศาสตร์ทางโลจิสติกส์ที่สำคัญของภูมิภาค

#### ๑. สถานการณ์การพัฒนาที่ผ่านมา

สถานการณ์การแข่งขันทางการค้าของสหรัฐอเมริกาและจีนที่ขยายวงกว้างส่งผลกระทบต่อเนื่องถึงไทย และภูมิภาคซึ่งอยู่ในพื้นที่ความขัดแย้งที่ต้องรักษาความสัมพันธ์กับทั้งสองประเทศ โดยเฉพาะการปรับเปลี่ยน ทิศทางการค้าการลงทุนในห่วงโซ่อุปทานโลก และการจัดกลุ่มทางการเมืองและเศรษฐกิจ ดังนั้น ทิศทางในอนาคต ของไทยจึงควรแสดงบทบาทการเป็นหุ้นส่วนทางเศรษฐกิจกับประเทศต่าง ๆ ในภูมิภาคอาเซียน โดยเฉพาะ ในกลุ่มประเทศอนุภูมิภาคลุ่มน้ำโขง โดยเน้นความร่วมมือมากกว่าการแข่งขัน และให้ไทยเป็นประตูและทางเชื่อม เพื่อสร้างดุลยภาพที่สร้างสรรค์ด้านความสัมพันธ์ระหว่างประเทศและเศรษฐกิจระหว่างภูมิภาคและมหาอำนาจ เพื่อความก้าวหน้าและมั่นคงของภูมิภาค รวมถึงควรรักษาสมดุลของความสัมพันธ์ระหว่างประเทศของไทย จีน สหรัฐอเมริกา และประเทศตะวันตก โดยกำหนดความต้องการของไทยในระยะยาวที่ชัดเจน ทั้งในมิติทางเศรษฐกิจ สังคม สิ่งแวดล้อม คุณภาพชีวิต และการพัฒนาเทคโนโลยีระดับสูง เพื่อสร้างความชัดเจนกับมิตรประเทศว่าไทย พร้อมร่วมมือในแนวทางดังกล่าว นอกจากนี้ เนื่องจากภูมิศาสตร์ของไทยมีความใกล้เคียงกับจีน จึงต้องมียุทธศาสตร์ การพัฒนาเศรษฐกิจในพื้นที่เชื่อมโยงของไทย สปป.ลาว และจีนที่ชัดเจน เพื่อสร้างประโยชน์จากเส้นทาง การคมนาคมจากหนองคายและเชียงรายได้เข้าสู่ สปป.ลาว และจีน เพื่อให้เกิดการลงทุนสร้างเครือข่ายเศรษฐกิจ และระบบการค้าที่คล่องตัวของทั้ง ๓ ประเทศ โดยเฉพาะภาคตะวันออกเฉียงเหนือและภาคเหนือของไทย สปป.ลาว และมณฑลในจีนตอนใต้ให้เกิดเป็นการพัฒนาร่วมกัน

จากการที่ไทยมีข้อได้เปรียบทางภูมิศาสตร์และการพัฒนาโครงสร้างพื้นฐานทำให้มีศักยภาพที่จะพัฒนาการเชื่อมต่อเส้นทางขนส่งระหว่างมหาสมุทรอินเดียและแปซิฟิก และใช้ประโยชน์จากเส้นทางเชื่อมโยงโลก ของจีน และแผน “สร้างโลกที่ดีกว่าขึ้นมาใหม่” ที่สหรัฐอเมริกาสนับสนุนได้ รวมถึงสามารถเชื่อมโยงกับกลุ่มประเทศอนุภูมิภาคลุ่มน้ำโขง เพื่ออำนวยความสะดวกในการเชื่อมโยงการค้ากับจีน ซึ่งปัจจุบันไทย มีแผนพัฒนาโครงสร้างพื้นฐานการขนส่งทั้งทางบก ทางน้ำ และทางอากาศ จึงควรบูรณาการเพื่อใช้ประโยชน์ทางภูมิศาสตร์ และโครงสร้างพื้นฐานจากเส้นทางเชื่อมต่อในอนุภูมิภาคลุ่มน้ำโขงกับจีนตอนใต้ ให้เป็นหนึ่งเดียวกัน ๖๖ และเชื่อมโยงกับเขตพัฒนาพิเศษภาคตะวันออกและพื้นที่เขตเศรษฐกิจพิเศษต่าง ๆ เพื่อให้เกิดรูปธรรม ในการผลักดันการเปลี่ยนแปลงภาคการผลิตและบริการไทยสู่ระดับนานาชาติโดยมีกลยุทธ์ในการขับเคลื่อน ความร่วมมือและกรอบความตกลงระหว่างประเทศเพื่อส่งเสริมการขนส่งและโลจิสติกส์ในอนุภูมิภาคลุ่มน้ำโขง ที่มีคณะทำงานขับเคลื่อนโครงการลงทุนเพื่อเชื่อมโยงด้านคมนาคมกับประเทศในกลุ่มอนุภูมิภาคลุ่มน้ำโขง และจีน มีหน่วยงานรับผิดชอบภายใต้การกำกับของรองนายกรัฐมนตรีทำหน้าที่ตัดสินใจเชิง

ยุทธศาสตร์ระดับสูง ในการเจรจา และประสานงานให้มีการบูรณาการร่วมกันระหว่างหน่วยงานที่เกี่ยวข้อง อาทิ กระทรวงคมนาคม รับผิดชอบด้านการขนส่งสินค้า กรมศุลกากรรับผิดชอบระบบการเชื่อมโยงข้อมูล อิเล็กทรอนิกส์ ณ จุดเดียว และพิจารณาลดภาษีนำเข้าวัสดุเพื่อใช้ในการก่อสร้าง

## ๒. เป้าหมายการพัฒนา

๒.๑ ความเชื่อมโยงของหมุดหมายกับเป้าหมายหลักของแผนพัฒนาฯ ฉบับที่ ๑๓ และยุทธศาสตร์ชาติ หมุดหมายที่ ๕ ไทยเป็นประตูการค้าการลงทุนและยุทธศาสตร์ทางโลจิสติกส์ที่สำคัญของประเทศ มีความเชื่อมโยงกับเป้าหมายหลักของแผนพัฒนาฯ ฉบับที่ ๑๓ ได้แก่

เป้าหมายที่ ๑ การปรับโครงสร้าง ภาคการผลิตและบริการสู่เศรษฐกิจฐานนวัตกรรม

เป้าหมายที่ ๒ การพัฒนาคนสำหรับโลกยุคใหม่

เป้าหมายที่ ๓ การมุ่งสู่สังคมแห่งโอกาสและความเป็นธรรม และ

เป้าหมายที่ ๔ การเปลี่ยนผ่านการผลิตและบริการไปสู่ ความยั่งยืน โดยทำให้ประเทศไทยมีระบบนิเวศที่สนับสนุนการค้าการลงทุนสามารถเป็นฐานการค้าการลงทุน ที่สำคัญของภูมิภาค เพิ่มผลิตภาพและโอกาสของผู้ประกอบการไทยให้สามารถเชื่อมโยงกับห่วงโซ่มูลค่าระดับ ภูมิภาคและระดับโลกและยกระดับขีดความสามารถในการแข่งขันของประเทศทั้งภาคการผลิตและบริการสำคัญ ซึ่งมีความสอดคล้องกับยุทธศาสตร์ชาติภายใต้รัฐธรรมนูญแห่งราชอาณาจักรไทย พ.ศ. ๒๕๖๐ ในยุทธศาสตร์ชาติ ด้านความมั่นคง ในมิติความร่วมมือทางการพัฒนากับประเทศเพื่อนบ้าน ภูมิภาค โลก รวมถึงองค์การภาครัฐ และที่มีใช่ภาครัฐ รวมทั้งยุทธศาสตร์ชาติด้านการสร้างความสามารถในการแข่งขัน ในมิติการพัฒนาอุตสาหกรรม และบริการแห่งอนาคต การพัฒนาโครงสร้างพื้นฐานเชื่อมโยงไทย เชื่อมโลก ที่มุ่งเน้นเชื่อมโยงโครงข่ายคมนาคมและ บริการโลจิสติกส์อย่างไร้รอยต่อ และการรักษาและเสริมเสถียรภาพทางเศรษฐกิจมหภาค ที่มุ่งเน้นการเชื่อมโยง การค้าการลงทุนของไทยกับต่างประเทศและขยายความร่วมมือทางการค้าการลงทุน และยุทธศาสตร์ชาติด้าน การสร้างการเติบโตบนคุณภาพชีวิตที่เป็นมิตรต่อสิ่งแวดล้อม ในมิติการสร้างการเติบโตอย่างยั่งยืนบนสังคมที่เป็นมิตรต่อสภาพภูมิอากาศ ที่มุ่งเน้นการลดการปล่อยก๊าซเรือนกระจกและสร้างสังคมคาร์บอนต่ำ ในขณะที่เดียวกัน ยังมีความเชื่อมโยงกับแผนแม่บทภายใต้ยุทธศาสตร์ชาติในประเด็นสำคัญ ได้แก่

๑) การต่างประเทศ ในการขยายความร่วมมือในด้านเศรษฐกิจ การค้า การคมนาคม และทรัพยากรมนุษย์ ทั้งในระดับทวิภาคีและพหุภาคีกับนานาชาติโดยเฉพาะในกลุ่มอนุภูมิภาคและภูมิภาคเอเชีย

๒) อุตสาหกรรมและ บริการแห่งอนาคต ที่ให้ความสำคัญกับการพัฒนาต่อ ยอดอุตสาหกรรม เป้าหมายของประเทศไปสู่อุตสาหกรรม อนาคตที่เติบโตเป็นเสาหลักของเศรษฐกิจไทยและการสร้างสภาพแวดล้อมที่เอื้ออำนวยต่อการพัฒนาของ อุตสาหกรรมและบริการ

๓) โครงสร้างพื้นฐาน ระบบโลจิสติกส์ และดิจิทัล โดยมุ่งเน้นการขยายขีดความสามารถพัฒนาคุณภาพและประสิทธิภาพของโครงสร้างพื้นฐานด้านคมนาคมและระบบโลจิสติกส์ เพื่อยกระดับผลิตภาพ ของภาคการผลิตและบริการ ลดต้นทุนการผลิตและบริการที่แข่งขันได้ในระดับสากล สนับสนุนให้เกิดความเชื่อมโยงกับอนุภูมิภาคและภูมิภาคอย่างเป็นระบบ และ

๔) การเติบโตอย่างยั่งยืน โดยมุ่งเน้น ๖๗ การลดการปล่อยก๊าซเรือนกระจก ใช้ประโยชน์และสร้างการเติบโตบนฐานทรัพยากรธรรมชาติและสิ่งแวดล้อม และการลงทุนที่เป็นมิตรต่อสภาพภูมิอากาศในการพัฒนาโครงสร้างพื้นฐานของภาครัฐและภาคเอกชน

๒.๒ เป้าหมาย ตัวชี้วัด และค่าเป้าหมายของการพัฒนาระดับหมุดหมาย เป้าหมายที่ ๑ ไทยเป็นประตูการค้าการลงทุนในภูมิภาค

เป้าหมายที่ ๒ ไทยเป็นห่วงโซ่อุปทานของภูมิภาค

เป้าหมายที่ ๓ ไทยเป็นประตูและทางเชื่อมโครงข่ายคมนาคมและโลจิสติกส์ของภูมิภาค

### **๓. กลยุทธ์การพัฒนา**

กลยุทธ์ที่ ๑ การสร้างจุดยืนของไทยภายใต้บริบทโลกใหม่

กลยุทธ์ที่ ๒ การพัฒนาโครงสร้างพื้นฐานและปัจจัยสนับสนุนเพื่อเป็นประตูการค้าการลงทุนและฐานเศรษฐกิจสำคัญของภูมิภาค

กลยุทธ์ที่ ๓ การผลักดันการลงทุนเพื่อปรับโครงสร้างอุตสาหกรรมเป้าหมายสู่ไทยแลนด์ ๔.๐

หมุดหมายที่ ๖ ไทยเป็นศูนย์กลางอุตสาหกรรมอิเล็กทรอนิกส์อัจฉริยะและอุตสาหกรรมดิจิทัล ของอาเซียน

#### **๑. สถานการณ์การพัฒนาที่ผ่านมา**

อุตสาหกรรมไฟฟ้าและอิเล็กทรอนิกส์เป็นอุตสาหกรรมสำคัญของประเทศไทยมายาวนานกว่า ๕๐ ปี และมีความสำคัญอย่างมากต่อเศรษฐกิจของประเทศ โดยปัจจุบันประเทศไทยส่งออกเครื่องใช้ไฟฟ้าและอุปกรณ์ อิเล็กทรอนิกส์เป็นอันดับที่ ๑๓ ของโลก และเป็นอันดับที่ ๔ ของอาเซียน มีมูลค่าการส่งออก ๑.๙ ล้านล้านบาท (หรือคิดเป็นสัดส่วนประมาณร้อยละ ๒๔.๓ ของมูลค่าการส่งออกสินค้าทั้งหมดของประเทศ) และก่อให้เกิดการจ้างงาน รวมทั้งสิ้นมากกว่า ๗๕๐,๐๐๐ คน อย่างไรก็ตาม อุตสาหกรรมไฟฟ้าและอิเล็กทรอนิกส์ของไทยส่วนใหญ่ ยังคงพึ่งพาการลงทุนโดยตรงจากต่างประเทศ และผู้ประกอบการไทยเป็นเพียงผู้รับจ้างประกอบที่ไม่มีเทคโนโลยี เป็นของตนเอง ทั้งยังขาดความเชื่อมโยงระหว่างการผลิตและพัฒนากับการผลิตเชิงพาณิชย์ โดยการมีโครงสร้าง การผลิตที่พึ่งพาแรงงานสูงและใช้เงินลงทุนต่ำ ส่งผลให้อุตสาหกรรมไฟฟ้าและอิเล็กทรอนิกส์ของไทยยังไม่สามารถ ก้าวเป็นผู้นำตลาดของอาเซียน และไม่สามารถสร้างมูลค่าเพิ่มทางเศรษฐกิจให้แก่ประเทศได้เท่าที่ควร

#### **๒. เป้าหมายการพัฒนา**

๒.๑ ความเชื่อมโยงของหมุดหมายกับเป้าหมายหลักของแผนพัฒนาฯ ฉบับที่ ๑๓ และยุทธศาสตร์ชาติ หมุดหมายที่ ๖ มุ่งตอบสนองต่อเป้าหมายหลักของแผนพัฒนาฯ ฉบับที่ ๑๓ จำนวน ๓ เป้าหมาย ได้แก่

เป้าหมายที่ ๑) การปรับโครงสร้างภาคการผลิตและบริการสู่เศรษฐกิจฐานนวัตกรรม โดยการ พัฒนา ต่อยอดฐานอุตสาหกรรมอิเล็กทรอนิกส์ของประเทศไทยในปัจจุบันให้เป็นอุตสาหกรรมอิเล็กทรอนิกส์อัจฉริยะ ที่มุ่งเน้นการผลิตชิ้นส่วนประกอบที่สำคัญในห่วงโซ่อุปทานอาเซียน เป็นที่ต้องการของตลาดในอนาคต และมีมูลค่าสูง รวมถึงการพัฒนาความสามารถในการแข่งขันของอุตสาหกรรมดิจิทัล

เป้าหมายที่ ๒) การพัฒนา คนสำหรับโลกยุคใหม่ โดยการพัฒนากำลังคนที่มีทักษะที่สอดคล้องกับความต้องการของอุตสาหกรรมและบริการ ในอนาคต รวมถึงอุตสาหกรรมอิเล็กทรอนิกส์อัจฉริยะและอุตสาหกรรมและบริการดิจิทัลของประเทศ และ

เป้าหมายที่ ๕) การเสริมสร้างความสามารถของประเทศในการรับมือกับการเปลี่ยนแปลงและความเสี่ยงภายใต้ บริบทโลกใหม่ โดยการส่งเสริมการนำ เทคโนโลยีดิจิทัลมาใช้ประโยชน์ในหลากหลายภาคส่วนและหลากหลายมิติ ซึ่งมีความสอดคล้องกับเป้าหมายตามยุทธศาสตร์ชาติด้านความมั่นคง ในมิติการพัฒนาคน เครื่องมือ เทคโนโลยี และระบบฐานข้อมูลขนาดใหญ่ให้มีความพร้อมสามารถรับมือภัยคุกคาม ควบคู่กับการป้องกันและแก้ไขปัญหา ความมั่นคงและความปลอดภัยทางไซเบอร์ ยุทธศาสตร์ชาติด้านการสร้าง ความสามารถในการแข่งขัน ในมิติ การพัฒนาอุตสาหกรรมและบริการแห่งอนาคตที่ให้ความสำคัญพัฒนา ต่อยอดอุตสาหกรรมเป้าหมายของประเทศ ไปสู่อุตสาหกรรมอนาคตที่เติบโตเป็นเสาหลักของเศรษฐกิจไทย และการสร้างสภาพแวดล้อมที่เอื้ออำนวย ต่อการพัฒนาของอุตสาหกรรมและบริการ การพัฒนาโครงสร้างพื้นฐานด้านเทคโนโลยีที่มีคุณภาพ ครอบคลุม เพียงพอและเข้าถึงได้ทั้งในด้านพื้นที่และราคา และยุทธศาสตร์

ชาติด้านการสร้างการเติบโตบนคุณภาพชีวิต ที่เป็นมิตรต่อสิ่งแวดล้อม ในมิติการสร้างการเติบโตอย่างยั่งยืน บนสังคมที่เป็นมิตรต่อสภาพภูมิอากาศ โดยเป็นการใช้ประโยชน์จากความก้าวหน้าทางเทคโนโลยี ในการประกอบธุรกิจและดำเนินชีวิต เพื่อลดการปล่อย ก๊าซเรือนกระจกและสร้างสังคมคาร์บอนต่ำ

๒.๒ เป้าหมาย ตัวชี้วัด และค่าเป้าหมายของการพัฒนาระดับมหุดม

เป้าหมายที่ ๑ เศรษฐกิจดิจิทัลภายในประเทศมีการขยายตัวเพิ่มขึ้น

เป้าหมายที่ ๒ การส่งออกของอุตสาหกรรมอิเล็กทรอนิกส์อัจฉริยะของประเทศเพิ่มขึ้น

เป้าหมายที่ ๓ อุตสาหกรรมดิจิทัลและอุตสาหกรรมอิเล็กทรอนิกส์อัจฉริยะของประเทศมีความเข้มแข็งขึ้น

### ๓. กลยุทธ์การพัฒนา

กลยุทธ์ที่ ๑ การขับเคลื่อนสังคมและเศรษฐกิจไทยด้วยดิจิทัล

กลยุทธ์ที่ ๒ การพัฒนาต่อยอดฐานอุตสาหกรรมไฟฟ้าและอิเล็กทรอนิกส์

กลยุทธ์ที่ ๓ อุตสาหกรรมดิจิทัลในประเทศที่สามารถแข่งขันได้

กลยุทธ์ที่ ๔ การพัฒนาระบบนิเวศเพื่อสนับสนุนการพัฒนาอุตสาหกรรมอิเล็กทรอนิกส์ อัจฉริยะ อุตสาหกรรม และบริการดิจิทัล

หมุดหมายที่ ๗ ไทยมีวิสาหกิจขนาดกลางและขนาดย่อมที่เข้มแข็ง มีศักยภาพสูง และสามารถแข่งขันได้

### ๑. สถานการณ์การพัฒนาที่ผ่านมา

วิสาหกิจขนาดกลางและขนาดย่อม เป็นผู้ประกอบการส่วนใหญ่ที่มีจำนวนมากกว่าร้อยละ ๙๙ ของจำนวนวิสาหกิจภายในประเทศไทยสร้างการจ้างงานสัดส่วนกว่าร้อยละ ๗๑.๘๖ ของจำนวนการจ้างงานรวม ก่อให้เกิดมูลค่าเพิ่มแก่ระบบเศรษฐกิจ โดยวัดจากผลิตภัณฑ์มวลรวมในประเทศของวิสาหกิจขนาดกลาง และขนาดย่อม ณ ปี ๒๕๖๔ มีมูลค่ารวม ๕.๖ ล้านล้านบาท คิดเป็นสัดส่วนร้อยละ ๓๔.๖ ของผลิตภัณฑ์ มวลรวมภายในประเทศ และมีอัตราการขยายตัวเฉลี่ยร้อยละ ๓.๔ ต่อปีในช่วง ๕ ปีแรก (พ.ศ. ๒๕๖๐-๒๕๖๔) ของแผนพัฒนาฯ ฉบับที่ ๑๒ อย่างไรก็ตาม การแพร่ระบาดของโควิด-๑๙ ตั้งแต่ในช่วงปลายปี ๒๕๖๒ ได้ส่งผลให้ รายได้ในหลายสาขา ธุรกิจลดลง ทำให้วิสาหกิจขนาดกลางและขนาดย่อม เผชิญปัญหาการขาดสภาพคล่อง อย่างรุนแรง นำไปสู่การชะลอ การจ้างงาน หยุดกิจการชั่วคราว หรือแม้กระทั่งยุติกิจการแบบถาวร

บริบทของโลกและสังคมที่เปลี่ยนแปลงไปอย่างรวดเร็วและรุนแรง ส่งผลให้วิสาหกิจขนาด กลางและขนาดย่อม ต้องเผชิญความท้าทายจากปัจจัยทั้งภายในและภายนอก และต้องเร่งปรับตัวให้เท่าทัน เพื่อเพิ่มความสามารถ ในการแข่งขันของธุรกิจ โดยเฉพาะการเติบโตอย่างรวดเร็วไร้ขีดจำกัดของเทคโนโลยี กระตุ้นให้ผู้ประกอบการ ต้องเปลี่ยนผ่านรูปแบบการดำเนินธุรกิจไปสู่ธุรกิจที่พึ่งพาเทคโนโลยีมากขึ้น การเข้าสู่ สังคมสูงวัย ส่งผลต่อ การลดลงของจำนวนแรงงานและการเปลี่ยนแปลงพฤติกรรมของผู้บริโภคโดยหันไปใช้ จ่ายเพื่อบริโภคสินค้า และบริการเกี่ยวกับสุขภาพเพิ่มมากขึ้น ในขณะที่การเปลี่ยนแปลงของสภาพภูมิอากาศ อย่างฉับพลัน ทำให้ผลิตภัณฑ์จากธรรมชาติไม่สม่ำเสมอ ส่งผลให้ผู้บริโภคมีความตื่นตัวและบริโภคสินค้า และบริการที่ยั่งยืน เป็นมิตรกับสิ่งแวดล้อมมากยิ่งขึ้น นอกจากนี้ผลกระทบอย่างรุนแรงจากการแพร่ระบาดของ โควิด-๑๙ ยังเป็นปัจจัย ผลักดันผู้ประกอบการให้เพิ่มความยืดหยุ่นในการทำธุรกิจและเปลี่ยนผ่านไปสู่ การใช้เทคโนโลยีดิจิทัล เครื่องจักร และระบบอัตโนมัติ ผลงานวิจัยพัฒนาและนวัตกรรมเพื่อเพิ่มประสิทธิภาพ และผลิตภาพ เชื่อมโยงธุรกิจเข้ากับ ห่วงโซ่คุณค่าโลกและลดการพึ่งพาดตลาดใดตลาดหนึ่งเป็นหลัก อันเป็นการเพิ่มโอกาสทางธุรกิจและกระจาย ๘๑ ความเสี่ยง ในขณะที่ภาครัฐต้องเร่งปรับปรุง และยกระดับ ประสิทธิภาพระบบการส่งเสริมและพัฒนาวิสาหกิจ ขนาดกลางและขนาดย่อม ให้มีลักษณะมุ่งเป้าตอบโจทย์

ผู้ประกอบการบนฐานความเข้าใจธุรกิจที่มี ความหลากหลาย จูงใจให้ผู้ประกอบการเข้าระบบและได้รับการพัฒนาอย่างทั่วถึงและเท่าเทียม สามารถดำเนิน ธุรกิจได้อย่างเข้มแข็งและขยายขนาดธุรกิจได้

## ๒. เป้าหมายการพัฒนา

๒.๑ ความเชื่อมโยงของหมวดหมายกับเป้าหมายหลักของแผนพัฒนาฯ ฉบับที่ ๑๓ และยุทธศาสตร์ชาติ การส่งเสริมและพัฒนาวิสาหกิจขนาดกลางและขนาดย่อมไทยให้เข้มแข็ง มีศักยภาพสูง และสามารถ แข่งขันได้ เป็นแนวทางการพัฒนาที่สอดคล้องกับยุทธศาสตร์ชาติ โดยเฉพาะในยุทธศาสตร์ชาติ ด้านการสร้าง ความสามารถในการแข่งขันใน ๒ เป้าหมาย ได้แก่ ประเทศไทยเป็นประเทศที่พัฒนาแล้ว เศรษฐกิจเติบโตอย่าง มีเสถียรภาพและยั่งยืน และประเทศไทยมีขีดความสามารถในการแข่งขันสูงขึ้น ในประเด็นการพัฒนาเศรษฐกิจ บนพื้นฐานผู้ประกอบการยุคใหม่ ผ่านการสร้างผู้ประกอบการอัจฉริยะยุคใหม่ ที่มีทักษะและจิตวิญญาณของ การเป็นผู้ประกอบการที่มีความสามารถในการแข่งขันและมีอัตลักษณ์ชัดเจน สามารถปรับตัวและประยุกต์ใช้ เครื่องมือและใช้ประโยชน์จากเทคโนโลยีดิจิทัลและนวัตกรรมในการประกอบ ธุรกิจ และได้รับการส่งเสริมให้เข้าถึง แหล่งเงินทุนและแหล่งเงินทุนทางเลือกด้วยการใช้ประโยชน์จากข้อมูล ทั้งด้านการเงิน และที่มีใช้การเงินรวมทั้งสามารถเข้าถึงตลาดทั้งในและต่างประเทศทั้งทางออนไลน์ และออฟไลน์ที่เหมาะสมตามศักยภาพของ ผู้ประกอบการ โดยมีโอกาสเข้าถึงข้อมูลและได้รับการอำนวยความสะดวกและสนับสนุนให้สามารถเข้าถึงข้อมูล ระบบคลังข้อมูลและความรู้กลางของภาครัฐอย่างเท่าเทียม และทั่วถึง พร้อมทั้งยังสอดคล้องตามยุทธศาสตร์ชาติ ด้านการพัฒนาและเสริมสร้างศักยภาพทรัพยากรมนุษย์ ในเป้าหมายสังคมไทยมีสภาพแวดล้อมที่เอื้อและสนับสนุน ต่อการพัฒนาคนตลอดช่วงชีวิต ในประเด็น การกระตุ้นให้ภาคธุรกิจมีการบริหารจัดการอย่างมีธรรมาภิบาล โดยคำนึงถึงต้นทุนทางสังคมและกระตุ้น ให้เกิดการประกอบธุรกิจเพื่อสังคมรวมทั้งยุทธศาสตร์ชาติด้านการสร้าง โอกาสและความเสมอภาคทางสังคม ใน ๒ เป้าหมาย ได้แก่ การกระจายศูนย์กลางความเจริญทางเศรษฐกิจ และสังคม เพิ่มโอกาสให้ทุกภาคส่วนเข้ามาเป็นกำลังของการพัฒนาประเทศในทุกระดับ และการเพิ่มขีด ความสามารถของชุมชนท้องถิ่นในการพัฒนา การพึ่งตนเองและการจัดการตนเองเพื่อสร้างสังคมคุณภาพ ในประเด็นการปรับโครงสร้างเศรษฐกิจฐานราก เพื่อยกระดับเกษตรกรสู่การเป็นผู้ประกอบการธุรกิจขนาดกลาง และขนาดย่อมในภาคการเกษตรอีกด้วย นอกจากนี้ แนวทางการพัฒนาตามหมวดหมายที่ ๗ ไทยมีวิสาหกิจขนาดกลางและขนาดย่อมที่เข้มแข็ง มีศักยภาพสูง และสามารถแข่งขันได้ ยังสอดคล้องกับเป้าหมายหลักของแผนพัฒนาฯ ฉบับที่ ๑๓ ใน

เป้าหมายที่ ๑) การปรับโครงสร้างภาคการผลิตและบริการสู่เศรษฐกิจฐานนวัตกรรม ในประเด็นภาคการผลิตและบริการ สำคัญได้รับการยกระดับให้มีขีดความสามารถในการแข่งขันที่สูงขึ้น เศรษฐกิจท้องถิ่นและผู้ประกอบการรายย่อย สามารถเชื่อมโยงกับห่วงโซ่มูลค่า และไทยมีระบบนิเวศ ที่สนับสนุนการค้าการลงทุนและการพัฒนานวัตกรรม ผ่านการสร้างและพัฒนาผู้ประกอบการวิสาหกิจขนาด กลางและขนาดย่อมในแต่ละภาคธุรกิจของประเทศให้ สามารถแข่งขันได้ อีกทั้งเชื่อมโยงผู้ประกอบการ วิสาหกิจขนาดกลางและขนาดย่อมกับห่วงโซ่มูลค่าโลก โดยมี ระบบนิเวศในการประกอบธุรกิจที่เหมาะสม สำหรับผู้ประกอบการในแต่ละประเภทและสาขาธุรกิจ

เป้าหมายที่ ๒) การพัฒนาคนสำหรับโลกยุคใหม่ ในประเด็นพัฒนาให้คนไทยมีทักษะ และคุณลักษณะที่เหมาะสมกับโลกยุค ๘๒ ใหม่ ทั้งทักษะในด้านความรู้ ทักษะทางพฤติกรรม และคุณลักษณะ ตามบรรทัดฐานที่ดีของสังคม และ

เป้าหมายที่ ๓) การมุ่งสู่สังคมแห่งโอกาสและความเป็นธรรม ในประเด็นการลดความเหลื่อมล้ำทั้งเชิงรายได้ ความมั่งคั่ง และโอกาสในการแข่งขันของภาคธุรกิจ ผ่านการส่งเสริมการแข่งขันที่เป็น ธรรม และเปิดกว้างสำหรับผู้ประกอบการ วิสาหกิจขนาดกลางและขนาดย่อม ให้สามารถแข่งขันได้อย่างยั่งยืน



๒.๒ เป้าหมาย ตัวชี้วัด และค่าเป้าหมายของการพัฒนาระดับมหุดหมาย

เป้าหมายที่ ๑ วิสาหกิจขนาดกลางและขนาดย่อมมีสภาพแวดล้อมที่เอื้ออำนวยต่อการเติบโต และแข่งขันได้

เป้าหมายที่ ๒ วิสาหกิจขนาดกลางและขนาดย่อม มีศักยภาพสูงในการดำเนินธุรกิจ สามารถยกระดับและปรับตัวเข้าสู่ การแข่งขันใหม่

เป้าหมายที่ ๓ วิสาหกิจขนาดกลางและขนาดย่อมสามารถเข้าถึงและได้รับการส่งเสริมอย่างมีประสิทธิผล จากภาครัฐ

### ๓. กลยุทธ์การพัฒนา

กลยุทธ์ที่ ๑ การพัฒนาระบบนิเวศให้เอื้ออำนวยต่อการทำธุรกิจและการยกระดับความสามารถในการแข่งขัน ของวิสาหกิจขนาดกลางและขนาดย่อม

กลยุทธ์ที่ ๒ การพัฒนาแพลตฟอร์มเชื่อมโยงฐานข้อมูลวิสาหกิจขนาดกลางและขนาดย่อม และส่งเสริมให้ วิสาหกิจขนาดกลางและขนาดย่อมเข้าสู่ระบบ

กลยุทธ์ที่ ๓ จัดให้มีกลไกทางการเงินที่เหมาะสมกับลักษณะเฉพาะของวิสาหกิจขนาดกลาง และขนาดย่อม เพื่อให้วิสาหกิจขนาดกลางและขนาดย่อมทุกกลุ่มสามารถเข้าถึงแหล่งทุนได้อย่างทั่วถึง

กลยุทธ์ที่ ๔ การส่งเสริมการพัฒนา วิสาหกิจขนาดกลางและขนาดย่อม ให้เป็นผู้ประกอบการ ในยุคดิจิทัล

กลยุทธ์ที่ ๕ การยกระดับประสิทธิภาพกระบวนการส่งเสริมวิสาหกิจขนาดกลาง และขนาดย่อมของภาครัฐ

กลยุทธ์ที่ ๖ การพัฒนาระบบนิเวศให้เอื้อต่อการสร้างธุรกิจสตาร์ทอัพ และผู้ประกอบการ ที่ขับเคลื่อนด้วย นวัตกรรม รวมทั้งให้เข้าถึงแหล่งเงินทุนที่เหมาะสม และเชื่อมโยงเข้าสู่เครือข่ายระดับโลก และยกระดับสู่ตลาด ต่างประเทศ

กลยุทธ์ที่ ๗ การส่งเสริมวิสาหกิจเพื่อสังคมให้มีศักยภาพการดำเนินการในเชิงธุรกิจ

มหุดหมายที่ ๘ ไทยมีพื้นที่และเมืองอัจฉริยะที่น่าอยู่ ปลอดภัย เติบโตได้อย่างยั่งยืน

### ๑. สถานการณ์การพัฒนาที่ผ่านมา

ผลการพัฒนาที่ผ่านมาภายใต้ยุทธศาสตร์ที่ ๙ ของแผนพัฒนาเศรษฐกิจและสังคมแห่งชาติ ฉบับที่ ๑๒ ซึ่งให้ความสำคัญกับการกระจายความเจริญและยกระดับรายได้ของประชาชน และลดการกระจุกตัวของ การพัฒนาในกรุงเทพฯ ภาคกลาง และภาคตะวันออกไปสู่ภาคอื่น ๆ ของประเทศ ปรากฏว่าการพัฒนา ของไทย ยังไม่ประสบความสำเร็จเท่าที่ควร แม้ว่าการพัฒนาภาคส่วนใหญ่จะสามารถลดความไม่เสมอภาค ในการกระจาย รายได้ลงได้ แต่การพัฒนายังคงกระจุกตัวอยู่ในพื้นที่กรุงเทพฯ ภาคกลาง และภาคตะวันออก โดยกรุงเทพฯ มีสัดส่วนมูลค่าผลิตภัณฑ์จังหวัดต่อผลิตภัณฑ์มวลรวมในประเทศสูงที่สุด และเป็นพื้นที่เดียว ซึ่งมีสัดส่วนเพิ่มขึ้น จากร้อยละ ๓๒.๗ ในปี ๒๕๖๐ เป็นร้อยละ ๓๓.๘ ในปี ๒๕๖๒ ในขณะที่ภาคอื่น ๆ มีสัดส่วนมูลค่าผลิตภัณฑ์ภาค ต่อผลิตภัณฑ์มวลรวมในประเทศลดลง โดยภาคเหนือ ภาคตะวันออกเฉียงเหนือ ภาคใต้ และภาคใต้ชายแดน มีสัดส่วนมูลค่าผลิตภัณฑ์ต่อประเทศเพียงร้อยละ ๗.๗ ๙.๔ ๗.๙ และ ๐.๘ ตามลำดับ ในส่วนของการพัฒนาในระดับ พื้นที่ พบว่ามีความก้าวหน้าการดำเนินงานในทุกพื้นที่ โดยเขตพัฒนา เศรษฐกิจพิเศษชายแดน ๑๐ พื้นที่ นับตั้งแต่ ปี๒๕๕๘ ถึงเดือนมิถุนายน ๒๕๖๔ มีมูลค่าการลงทุนที่ได้รับการ ส่งเสริมจากสำนักงานคณะกรรมการส่งเสริม การลงทุน (สกท.) รวม ๘,๖๕๘ ล้านบาท มีการจัดตั้งธุรกิจใหม่ ในพื้นที่ จำนวน ๔,๙๗๕ ราย มูลค่าทุนจดทะเบียน รวม ๙,๘๒๓.๐๓ ล้านบาท มีการจ้างงานแรงงานต่างด้าว

ตั้งแต่ปี ๒๕๖๐ ถึงเดือนพฤษภาคม ๒๕๖๔ จำนวนทั้งสิ้น ๔๕๖,๐๕๒ คน และมีการพัฒนาโครงสร้างพื้นฐาน ตั้งแต่ปี ๒๕๕๙ - ๒๕๖๔ วงเงินรวม ๔๗,๒๒๓.๔๕ ล้านบาท เช่น ทางหลวง อาคารท่าอากาศยาน สะพาน และด้านพรมแดน เป็นต้น สำหรับเขตพัฒนาพิเศษภาคตะวันออก มีมูลค่าการลงทุนที่ได้รับการส่งเสริมจาก สกท. ในปี ๒๕๕๙ - ๒๕๖๓ รวม ๑,๔๕๕,๑๒๑ ล้านบาท และการพัฒนาในระดับเมือง พบว่าประเทศไทย ความเป็นเมืองเพิ่มมากขึ้น โดยในปี ๒๕๖๓ ประชากรในเขตเมือง (เทศบาล) มีประมาณ ๒๓ ล้านคน (ร้อยละ ๓๔.๔๗) เพิ่มขึ้นจากปี ๒๕๕๔ ซึ่งมีประชากรในเมืองประมาณ ๒๑ ล้านคน (ร้อยละ ๓๓.๙๑)

## ๒. เป้าหมายการพัฒนา

๒.๑ ความเชื่อมโยงของหมุดหมายกับเป้าหมายหลักของแผนพัฒนา ฉบับที่ ๑๓ และยุทธศาสตร์ชาติ แผนพัฒนา ฉบับที่ ๑๓ หมุดหมายที่ ๘ ไทยมีพื้นที่และเมืองอัจฉริยะที่น่าอยู่ ปลอดภัย เติบโต ได้อย่างยั่งยืน มีความเชื่อมโยงกับยุทธศาสตร์ชาติ(พ.ศ. ๒๕๖๑ - ๒๕๘๐) ใน ๓ ด้านหลัก ได้แก่ ยุทธศาสตร์ชาติ ด้านการสร้างความสามารถในการแข่งขัน ในเป้าหมาย ประเทศไทยเป็นประเทศที่พัฒนาแล้ว เศรษฐกิจเติบโต อย่างมีเสถียรภาพและยั่งยืน ยุทธศาสตร์ชาติด้านการสร้างโอกาสและความเสมอภาคทางสังคม ในเป้าหมาย การกระจายศูนย์กลางความเจริญทางเศรษฐกิจและสังคม เพิ่มโอกาสให้ทุกภาคส่วนเข้ามา เป็นกำลังของการพัฒนา ประเทศในทุกกระดับ และการเพิ่มขีดความสามารถของชุมชนท้องถิ่นในการพัฒนา การพึ่งตนเองและการจัดการ ตนเองเพื่อสร้างสังคมคุณภาพ และยุทธศาสตร์ชาติด้านการสร้างการเติบโต บนคุณภาพชีวิตที่เป็นมิตรต่อ สิ่งแวดล้อม ในเป้าหมาย การใช้ประโยชน์และสร้างการเติบโตบนฐาน ทรัพยากรธรรมชาติและสิ่งแวดล้อมให้สมดุล ภายในขีดความสามารถของระบบนิเวศ นอกจากนี้ แผนกลยุทธ์ ของหมุดหมายที่ ๘ ยังสนับสนุน ๕ เป้าหมาย หลักของแผนพัฒนา ฉบับที่ ๑๓ ดังนี้

เป้าหมายที่ ๑) การปรับโครงสร้างการผลิตสู่เศรษฐกิจฐานนวัตกรรม โดยสร้างเศรษฐกิจ ท้องถิ่นและยกระดับผู้ประกอบการให้สามารถเชื่อมโยงกับห่วงโซ่มูลค่าของภาคการผลิต ระดับประเทศ กระจายผลประโยชน์สู่เศรษฐกิจฐานราก

เป้าหมายที่ ๒) การพัฒนาคนสู่โลกยุคใหม่ โดยมุ่งเน้น การพัฒนากำลังคนให้มีคุณภาพ สอดคล้องกับความต้องการของตลาดแรงงานและส่งเสริมความมั่นคงในชีวิตของ ประชาชนผ่านการพัฒนาพื้นที่ และเมือง

เป้าหมายที่ ๓) การมุ่งสู่สังคมแห่งโอกาสและความเป็นธรรม โดยมุ่ง พัฒนาเมืองให้น่าอยู่ และมีคุณภาพชีวิตที่ดีสำหรับประชาชนทุกกลุ่มอย่างทั่วถึง โดยคำนึงถึงภูมินิเวศ

เป้าหมายที่ ๔) การเปลี่ยนผ่านการผลิตและบริโภคไปสู่ความยั่งยืน โดยมุ่งเน้นให้เมืองใช้ ทรัพยากรอย่างประหยัด และมีประสิทธิภาพ ลดการสร้างขยะและมลพิษ เพื่อสุขภาพอนามัยของประชาชนทุก กลุ่ม และ

เป้าหมายที่ ๕) การเสริมสร้างความสามารถของประเทศในการรับมือกับการเปลี่ยนแปลงและ ความเสี่ยงภายใต้บริบทโลก ใหม่ โดยส่งเสริมให้เมืองยกระดับสู่การเป็นเมืองอัจฉริยะ เป็นการเปลี่ยนผ่านไปสู่ ภาครัฐดิจิทัลในระดับท้องถิ่น รวมทั้งผลักดันให้เมืองเตรียมความพร้อมในการรับมือกับภัยพิบัติและมีความ สามารถในการปรับตัว ต่อการเปลี่ยนแปลงทุกรูปแบบ

## ๒.๒ เป้าหมาย ตัวชี้วัด และค่าเป้าหมายของการพัฒนาระดับหมุดหมาย

เป้าหมายที่ ๑ การเจริญเติบโตทางเศรษฐกิจของภาคและการลงทุนในเขตเศรษฐกิจพิเศษขยายตัวเพิ่มขึ้น

เป้าหมายที่ ๒ ความไม่เสมอภาคในการกระจายรายได้ของภาคลดลง

เป้าหมายที่ ๓ การพัฒนาเมืองให้มีความน่าอยู่ อย่างยั่งยืน มีความพร้อมในการรับมือและ ปรับตัว ต่อการเปลี่ยนแปลงทุกรูปแบบ เพื่อให้ประชาชนทุกกลุ่มมีคุณภาพชีวิตที่ดีอย่างทั่วถึง

### **๓. กลยุทธ์การพัฒนา**

กลยุทธ์ที่ ๑ การสร้างความเข้มแข็งเศรษฐกิจฐานราก

กลยุทธ์ที่ ๒ การส่งเสริมกลไกความร่วมมือภาครัฐ เอกชน ประชาชน และประชาสังคมเพื่อการพัฒนาพื้นที่และเมือง

กลยุทธ์ที่ ๓ การสร้างความพร้อมด้านโครงสร้างพื้นฐาน โลจิสติกส์ และดิจิทัลรองรับพื้นที่เศรษฐกิจหลักและเมือง

กลยุทธ์ที่ ๔ การเสริมสร้างความเข้มแข็งในการบริหารจัดการพื้นที่และเมือง

หมุดหมายที่ ๙ ไทยมีความยากจนข้ามรุ่นลดลง และมีความคุ้มครองทางสังคมที่เพียงพอ เหมาะสม

#### **๑. สถานการณ์การพัฒนายุคก่อนหน้า**

ความยากจนข้ามรุ่นเป็นปัญหาเชิงโครงสร้างที่เรื้อรังมาตั้งแต่อดีต สืบเนื่องถึงปัจจุบัน และมีแนวโน้มทวีความรุนแรงขึ้นในอนาคต แม้ว่าสัดส่วนคนจนของไทยจะลดลงอย่างต่อเนื่อง แต่ยังคงมีคนจนจำนวนหนึ่ง ที่ติดอยู่กับดักความยากจนมาเป็นเวลานาน โดยขาดโอกาสที่จะได้รับผลประโยชน์จากการเจริญเติบโต ทางเศรษฐกิจ และต้องส่งต่อความยากจนไปสู่ลูกหลาน โดยข้อมูลจากระบบบริหารจัดการข้อมูลการพัฒนาคน แบบชี้เป้า ปี ๒๕๖๕ พบว่า คริวเรือนที่มีแนวโน้มจะตกอยู่ในความยากจนข้ามรุ่น หรือเรียกโดยย่อว่า คริวเรือน ยากจนข้ามรุ่น ๒ มีจำนวนถึงประมาณ ๕๙๗,๒๔๘ คริวเรือน หรือประมาณร้อยละ ๑๕ ของคริวเรือนที่มีเด็ก และเยาวชนเป็นสมาชิก นอกจากนี้ จำนวนของคริวเรือนยากจนข้ามรุ่นยังมีแนวโน้มเพิ่มสูงขึ้นจากผลของ การแพร่ระบาดของโควิด-๑๙ ที่คาดว่าจะนำไปสู่การเจริญเติบโตทางเศรษฐกิจที่ตกต่ำต่อเนื่องยาวนาน อันจะส่งผลให้โอกาสในการหลุดพ้นจากกับดักความยากจนยากยิ่งขึ้น

นอกจากความเพียงพอและความครอบคลุมของความคุ้มครองทางสังคมที่จำเพาะในแต่ละช่วงวัยแล้ว ความคุ้มครองทางสังคมของไทยในภาพรวมยังขาดการพัฒนาเชิงระบบ เนื่องจากการจัดความคุ้มครองทางสังคมดำเนินงานโดยหลายหน่วยงาน โดยที่แต่ละหน่วยงานมีการดำเนินงานอย่างแยกส่วน ขาดการบูรณาการ ตั้งแต่ระดับนโยบาย ระดับปฏิบัติจนถึงระดับฐานข้อมูล ส่งผลให้ระดับสิทธิประโยชน์ยังไม่เพียงพอ ในบางกลุ่มเป้าหมาย อีกทั้งยังขาดการติดตามประเมินผล ซึ่งอาจทำให้เกิดการสูญเสียงบประมาณไปกับโครงการ ที่มีผลกระทบต่ำ จนส่งผลกระทบต่อความยั่งยืนทางการคลัง นอกจากนี้ ยังขาดการเตรียมความพร้อมระบบการให้ ความช่วยเหลือในภาวะวิกฤต ส่งผลให้การช่วยเหลือล่าช้า ไม่ตรงกลุ่มเป้าหมาย และไม่มีประสิทธิภาพ

#### **๒. เป้าหมายการพัฒนา**

๒.๑ ความเชื่อมโยงของหมุดหมายกับเป้าหมายหลักของแผนพัฒนาฯ ฉบับที่ ๑๓ และยุทธศาสตร์ชาติ หมุดหมายที่ ๙ มุ่งตอบสนองต่อเป้าหมายหลักของแผนพัฒนาฯ ฉบับที่ ๑๓ จำนวน ๒ เป้าหมาย ได้แก่

เป้าหมายที่ ๒) การพัฒนาคนสำหรับโลกยุคใหม่ ในด้านการสร้างหลักประกันและความคุ้มครองทางสังคม เพื่อให้คนไทยมีความมั่นคงในชีวิต และ

เป้าหมายที่ ๓) การมุ่งสู่สังคมแห่งโอกาสและความเป็นธรรม โดยการสนับสนุนให้กลุ่มเปราะบางและผู้ด้อยโอกาสมีโอกาสในการเลื่อนขั้นทางเศรษฐกิจและสังคมสูงขึ้น นอกจากนี้ หมุดหมายที่ ๙ ยังมีความสอดคล้องกับเป้าหมายตามยุทธศาสตร์ชาติใน ๒ ด้าน ได้แก่ ยุทธศาสตร์ชาติ ด้านการพัฒนา และเสริมสร้างศักยภาพทรัพยากรมนุษย์ ในประเด็นเป้าหมาย สังคมไทยมีสภาพแวดล้อมที่ เอื้อและสนับสนุนต่อการพัฒนาคนตลอดช่วงชีวิต และ ยุทธศาสตร์ชาติด้านการสร้างโอกาสและความเสมอภาค ทางสังคม

ใน ๒ ประเด็นเป้าหมาย คือ สร้างความเป็นธรรมและลดความเหลื่อมล้ำในทุกมิติ และกระจายศูนย์กลาง ความเจริญทางเศรษฐกิจและสังคม เพื่อเพิ่มโอกาสให้ทุกภาคส่วนเข้ามาเป็นกำลังของการพัฒนาประเทศในทุกระดับ

๒.๒ เป้าหมาย ตัวชี้วัด และค่าเป้าหมายของการพัฒนาระดับมหุดมหาย

เป้าหมายที่ ๑ คริวเรือนที่มีแนวโน้มกลายเป็นคริวเรือนยากจนข้ามรุ่น มีโอกาสในการเลื่อนสถานะ ทางเศรษฐกิจและสังคม จนสามารถหลุดพ้นจากความยากจนได้อย่างยั่งยืน

เป้าหมายที่ ๒ คนทุกช่วงวัยได้รับความคุ้มครองทางสังคมที่เพียงพอต่อการดำรงชีวิต

### ๓. กลยุทธ์การพัฒนา

กลยุทธ์ที่ ๑ การแก้ปัญหาความยากจนข้ามรุ่นแบบมุ่งเป้าให้คริวเรือนหลุดพ้นความยากจนอย่างยั่งยืน

กลยุทธ์ที่ ๒ การสร้างโอกาสที่เสมอภาคแก่เด็กจากคริวเรือนยากจนข้ามรุ่น

กลยุทธ์ที่ ๓ การยกระดับความคุ้มครองทางสังคมสำหรับคนทุกช่วงวัย

กลยุทธ์ที่ ๔ การพัฒนาระบบความคุ้มครองทางสังคมให้มีประสิทธิภาพ

กลยุทธ์ที่ ๕ การบูรณาการฐานข้อมูลเพื่อลดความยากจนข้ามรุ่นและจัดความคุ้มครองทางสังคม

หมุดหมายที่ ๑๐ ไทยมีเศรษฐกิจหมุนเวียนและสังคมคาร์บอนต่ำ

#### ๑. สถานการณ์การพัฒนาที่ผ่านมา

การสร้างการขยายตัวทางเศรษฐกิจตลอดช่วงที่ผ่านมาพึ่งพิงการใช้วัตถุดิบและสินค้าขั้นกลาง ในเกณฑ์สูง ในขณะที่ประสิทธิภาพการใช้ทรัพยากรในการผลิตสินค้าและบริการยังอยู่ในระดับต่ำ โดยข้อมูลปี ๒๕๖๒ สัดส่วนค่าใช้จ่ายขั้นกลางต่อมูลค่าผลผลิตรวม ที่ร้อยละ ๖๑.๘๕ สูงกว่าสัดส่วนของประเทศญี่ปุ่นและสาธารณรัฐเกาหลี ที่มีค่าร้อยละ ๔๖.๓๘ (ปี ๒๕๕๙) และ ๕๘.๖๕ (ปี ๒๕๖๑) ตามลำดับ รวมถึงข้อมูลรายงานของคณะกรรมการ เศรษฐกิจและสังคมของเอเชียและแปซิฟิกแห่งสหประชาชาติชี้ให้เห็นว่าปริมาณการใช้วัสดุภายในประเทศ ของประเทศไทยในปี ๒๕๕๙ (ค.ศ.๒๐๑๖) อยู่ที่ ๒.๐๖ กิโลกรัมต่อเหรียญสหรัฐ มีค่าสูงกว่าค่าเฉลี่ยของ กลุ่มประเทศในเอเชียแปซิฟิกและค่าเฉลี่ยของกลุ่มองค์การเพื่อความร่วมมือและการพัฒนาทางเศรษฐกิจ แสดงให้เห็นว่าประสิทธิภาพของการใช้ทรัพยากรพื้นฐาน (ชีวมวล โลหะ อโลหะ และพลังงานฟอสซิล) ต่อการพัฒนาเศรษฐกิจของไทยยังต่ำ มีการใช้อย่างสิ้นเปลือง และสร้างมูลค่าเพิ่มได้น้อยกว่าที่ควร

ความท้าทายในการขับเคลื่อนหมุดหมาย การลดลงของความอุดมสมบูรณ์ของทรัพยากรธรรมชาติ ปัญหาสิ่งแวดล้อมและมลพิษที่ทวีความรุนแรงมากขึ้น และแนวโน้มการเพิ่มขึ้นของการปล่อยก๊าซเรือนกระจก อย่างต่อเนื่อง เป็นปัญหาท้าทายที่สำคัญต่อการบรรลุเป้าหมายการพัฒนาที่ยั่งยืนที่สังคมไทยและประชาคมโลก ตระหนักและให้ความสำคัญมากขึ้น รวมทั้งเป็นปัจจัยกำหนดความสำเร็จที่สำคัญต่อการบรรลุวิสัยทัศน์ มั่นคง มั่งคั่ง ยั่งยืน ของการพัฒนาภายใต้ยุทธศาสตร์ชาติ สอดคล้องกับการดำเนินงานของรัฐบาล ที่ได้ให้ความสำคัญ กับการขับเคลื่อนโมเดลการพัฒนาเศรษฐกิจชีวภาพ เศรษฐกิจหมุนเวียน เศรษฐกิจสีเขียว เพื่อเป้าหมายการพัฒนาที่ยั่งยืน การขับเคลื่อนการแก้ไขปัญหามลพิษด้านฝุ่นละออง การขับเคลื่อนแผนที่นำทางการจัดการขยะพลาสติก (พ.ศ. ๒๕๖๑ - ๒๕๗๓) และแผนปฏิบัติการด้านการจัดการขยะพลาสติก ระยะที่ ๑ (พ.ศ. ๒๕๖๑ - ๒๕๖๕) รวมทั้งได้ระบุเป้าหมายการลดการปล่อยก๊าซเรือนกระจกในการมีส่วนร่วมลดก๊าซเรือนกระจกที่ประเทศกำหนด ตามความตกลงปารีส ขั้นต่ำที่ร้อยละ ๒๐ - ๒๕ จากปริมาณก๊าซเรือนกระจกปกติที่คาดว่าจะเกิดขึ้นในปี ๒๕๗๓ (ค.ศ. ๒๐๓๐) นอกจากนั้น ประเทศไทยกำลังอยู่ในระหว่างการจัดทำยุทธศาสตร์ระยะยาวในการพัฒนาแบบปล่อย ก๊าซเรือนกระจกต่ำของประเทศไทยในการมุ่งสู่การปล่อยก๊าซเรือนกระจกสุทธิเป็นศูนย์ โดยคาดการณ์ประเทศไทย จะปล่อยก๊าซเรือนกระจกสูงสุดในช่วงปีพ.ศ. ๒๕๗๓ - ๒๕๘๓ (ค.ศ. ๒๐๓๐ - ๒๐๔๐) อย่างไรก็ตาม การพัฒนา เศรษฐกิจชีวภาพ เศรษฐกิจ

หมุนเวียน เศรษฐกิจสีเขียว ยังต้องการการขับเคลื่อนโดยการบูรณาการจาก ทุกภาคส่วนและในทุกระดับของ แผนที่เกี่ยวข้อง ในขณะที่การลดการปล่อยก๊าซเรือนกระจกในระดับที่สูงขึ้น และสอดคล้องกับกระแสโลก ยัง เป็นเรื่องที่มีความท้าทาย รวมทั้งต้องการแนวทางและการขับเคลื่อน อย่างเป็นทางการและมีความสอดคล้อง กับเป้าหมายการพัฒนาในด้านอื่น ๆ

## ๒. เป้าหมายการพัฒนา

๒.๑ ความเชื่อมโยงของหมุดหมายกับเป้าหมายหลักของแผนพัฒนาฯ ฉบับที่ ๑๓ และ ยุทธศาสตร์ชาติ หมุดหมายที่ ๑๐ มีความสอดคล้องกับเป้าหมายหลักของแผนพัฒนาเศรษฐกิจและสังคม แห่งชาติ ฉบับที่ ๑๓ จำนวน ๔ เป้าหมาย ได้แก่

เป้าหมายที่ ๑) การปรับโครงสร้างภาคการผลิตและบริการสู่เศรษฐกิจ ฐานนวัตกรรม ที่มุ่ง ยกระดับขีดความสามารถในการแข่งขันให้สูงขึ้น ด้วยการใช้องค์ความรู้ ความคิดสร้างสรรค์ และนวัตกรรม

เป้าหมายที่ ๓) การมุ่งสู่สังคมแห่งโอกาสและความเป็นธรรม เพื่อการสร้างโอกาสและการ กระจาย รายได้สู่ชุมชน

เป้าหมายที่ ๔) การเปลี่ยนผ่านการผลิตและบริการไปสู่ความยั่งยืน โดยเน้นการใช้ ทรัพยากรธรรมชาติในการผลิตและบริการอย่างมีประสิทธิภาพและสอดคล้องกับขีดความสามารถในการรองรับ ของระบบนิเวศ และ

เป้าหมายที่ ๕) การเสริมสร้างความสามารถของประเทศในการรับมือกับการเปลี่ยนแปลง และความเสียหายใต้บริบทโลกใหม่ โดยเฉพาะประเด็นการเปลี่ยนแปลงสภาพภูมิอากาศ ๑๐๗ นอกจากนี้ หมุดหมายที่ ๑๐ ไทยมีเศรษฐกิจหมุนเวียนและสังคมคาร์บอนต่ำมีความเชื่อมโยง กับยุทธศาสตร์ชาติ (พ.ศ. ๒๕๖๑ - ๒๕๘๐) โดยสอดคล้องกับเป้าหมายของยุทธศาสตร์ชาติ ๓ ด้าน ได้แก่ ยุทธศาสตร์ชาติด้านความ มั่นคง ในด้านการรักษาความมั่นคงและผลประโยชน์ทางทรัพยากรธรรมชาติและ สิ่งแวดล้อมทั้งทางบกและ ทางทะเล เพื่อให้มีความอุดมสมบูรณ์ และให้ผลประโยชน์ได้อย่างยั่งยืน ยุทธศาสตร์ชาติ ด้านการสร้างขีด ความสามารถในการแข่งขัน ในการอุตสาหกรรมและบริการแห่งอนาคต ขับเคลื่อนประเทศไทย ด้วยนวัตกรรม และเทคโนโลยีแห่งอนาคต สร้างระบบนิเวศอุตสาหกรรมและบริการที่เหมาะสม และสนับสนุน การพัฒนา อุตสาหกรรมและบริการอย่างยั่งยืน และยุทธศาสตร์ชาติด้านการสร้างความเติบโตบนคุณภาพชีวิตที่ เป็นมิตร กับสิ่งแวดล้อม ลดการปล่อยก๊าซเรือนกระจกและสร้างสังคมคาร์บอนต่ำ สนับสนุนการลงทุนในโครงสร้าง พื้นฐานที่เป็นมิตรกับสิ่งแวดล้อม พัฒนา และใช้นวัตกรรมและเทคโนโลยีเพื่อลดมลพิษและผลกระทบ สิ่งแวดล้อม

## ๒.๒ เป้าหมาย ตัวชี้วัด และค่าเป้าหมายของการพัฒนาระดับหมุดหมาย

เป้าหมายที่ ๑ การเพิ่มมูลค่าจากเศรษฐกิจหมุนเวียน และการใช้ทรัพยากรอย่างมี ประสิทธิภาพ

เป้าหมายที่ ๒ การอนุรักษ์ พื้นฟูและใช้ประโยชน์จากทรัพยากรธรรมชาติอย่างยั่งยืน

เป้าหมายที่ ๓ การสร้างสังคมคาร์บอนต่ำและยั่งยืน

## ๓. กลยุทธ์การพัฒนา

กลยุทธ์ที่ ๑ การพัฒนาอุตสาหกรรมและบริการตามหลักเศรษฐกิจหมุนเวียนและสังคม คาร์บอนต่ำ

กลยุทธ์ที่ ๒ การสร้างรายได้สุทธิให้ชุมชน ท้องถิ่น และเกษตรกร จากเศรษฐกิจหมุนเวียน และสังคมคาร์บอนต่ำ

กลยุทธ์ที่ ๓ การฟื้นฟูทรัพยากรธรรมชาติและเพิ่มประสิทธิภาพการใช้ทรัพยากรอย่างชาญฉลาด บนหลักปรัชญาของเศรษฐกิจพอเพียง

กลยุทธ์ที่ ๔ การพัฒนาเทคโนโลยี นวัตกรรมและกลไกสนับสนุนเศรษฐกิจหมุนเวียนและสังคมคาร์บอนต่ำ

กลยุทธ์ที่ ๕ การปรับพฤติกรรมทางเศรษฐกิจและการดำรงชีพเข้าสู่วิถีชีวิตใหม่อย่างยั่งยืน

หมุดหมายที่ ๑๑ ไทยสามารถลดความเสี่ยงและผลกระทบจากภัยธรรมชาติและ การเปลี่ยนแปลง สภาพภูมิอากาศ

### ๑. สถานการณ์การพัฒนาที่ผ่านมา

การเพิ่มขึ้นของประชากร การขยายถิ่นฐานที่อยู่ และการพัฒนาทางกายภาพได้ทำลายความสมดุล ของสิ่งแวดล้อม รวมถึงการเปลี่ยนแปลงสภาพภูมิอากาศ ส่งผลให้เกิดภัยพิบัติทางธรรมชาติทั่วโลก ขึ้นบ่อยครั้ง สำหรับประเทศไทยเผชิญปัญหาภัยธรรมชาติหลากหลายประเภทและบ่อยครั้ง อาทิพายุหมุนเขตร้อน พายุฝนฟ้าคะนอง หรือพายุฤดูร้อน คลื่นพายุซัดฝั่ง ดินโคลนถล่ม อุทกภัย ภัยแล้ง ไฟป่าและหมอกควัน แผ่นดินไหว คลื่นสึนามิ ข้อมูลจากรายงานความเสี่ยงด้านภูมิอากาศโลก ปีค.ศ. ๒๐๒๐ ระบุว่า ประเทศไทย จัดอยู่ในกลุ่มประเทศที่มีความเสี่ยงสูงต่อผลกระทบจากการเปลี่ยนแปลงสภาพภูมิอากาศเป็นอันดับ ๘ โดยในช่วง ๒๐ ปีที่ผ่านมา ประเทศไทยได้เกิดภัยธรรมชาติจำนวนถึง ๑๔๗ ครั้ง โดยเฉพาะในปี ๒๕๔๗ เกิดเหตุการณ์ คลื่นสึนามิซัดถล่มชายฝั่งอันดามันของประเทศไทย ปี ๒๕๕๔ เกิดเหตุการณ์มหาอุทกภัย และ ปี ๒๕๕๗ เกิด แผ่นดินไหวขนาดความรุนแรง ๖.๓ ที่จังหวัดเชียงราย ขณะเดียวกัน รายงานความเสี่ยงโลกปี๒๐๒๐ จัดอันดับให้ประเทศไทยเป็นประเทศที่มีความเสี่ยงในลำดับที่ ๙๐ จากการประเมินทั้งหมด ๑๘๑ ประเทศ โดยมีค่าดัชนี ความเสี่ยงโดยรวมในระดับที่ ๓ (ปานกลาง) จากความเสี่ยงทั้งหมด ๕ ระดับ โดยในรายละเอียดพบว่า ประเทศไทยมีความล่อแหลม อยู่ในระดับสูง มีความเปราะบาง อยู่ในระดับปานกลาง อันเนื่องมาจากจุดอ่อน ด้านความสามารถในการปรับตัว อยู่ในเกณฑ์ต่ำ และความสามารถในการรับมือ อยู่ในระดับปานกลาง แม้ว่าความอ่อนไหวต่อความเสี่ยงจะอยู่ในระดับต่ำก็ตาม

การจัดการและป้องกันสาธารณภัย มีการวางแผนทางเพื่อบริหารจัดการหรือป้องกันภัยพิบัติทางธรรมชาติ อย่างเป็นระบบ ตั้งแต่ก่อนเกิดเหตุ ระหว่างเกิดเหตุ และหลังจากเกิดเหตุจนครบกระบวนการ แม้กระนั้นก็ตาม การช่วยเหลือและแก้ไขปัญหาภัยพิบัติทางธรรมชาติของหน่วยงานต่าง ๆ ยังคงมีอุปสรรคและความท้าทาย หลายมิติ โดยเฉพาะอย่างยิ่งขีดความสามารถในการจัดการกับภัยพิบัติทางธรรมชาติที่มีความรุนแรงสูงยังคงค่อนข้าง จำกัด และแม้ว่าภัยธรรมชาติที่เกิดขึ้นในประเทศส่วนใหญ่เป็นภัยซึ่งคาดการณ์ล่วงหน้าได้ แต่หน่วยงานให้ ความสำคัญกับมาตรการเชิงรับในการให้ความช่วยเหลือเยียวยาผู้ได้รับผลกระทบและการฟื้นฟูตามบทบาทภารกิจ ภายใต้งบประมาณที่หน่วยงานได้รับ การจัดสรรงบประมาณของภาครัฐยังไม่ได้ให้ความสำคัญกับมาตรการ ในการจัดการเชิงรุก อาทิการเตรียมความพร้อม การป้องกันและลดผลกระทบล่วงหน้าก่อนที่จะเกิดภัยธรรมชาติ เนื่องจากผลลัพธ์เชิงปริมาณที่เกิดจากมาตรการเชิงรุกค่อนข้างวัดได้ยาก ด้านการรับมือกับปัญหาการเปลี่ยนแปลง สภาพภูมิอากาศ บางภาคส่วนของสังคมไทยเริ่มมีความตื่นตัวมากขึ้น แต่การขับเคลื่อนหรือผลักดันมาตรการ ให้เกิดผลยังเป็นไปอย่างล่าช้า ท่ามกลางข้อมูลบ่งชี้ว่า ประเทศไทยมีความล่อแหลมต่อความเสี่ยงจากภัยธรรมชาติและ การเปลี่ยนแปลงสภาพภูมิอากาศในเกณฑ์สูง ในขณะที่มีขีดจำกัดในด้านความสามารถในการรับมือกับภัยและ การปรับตัวต่อสภาวะการณ์และความเสี่ยง จึงมีความจำเป็นเร่งด่วนที่ประเทศไทยต้องลดความล่อแหลม รวมทั้ง สร้างขีดความสามารถในการรับมือกับความเสี่ยง และเพิ่มความสามารถในการปรับตัวต่อภัยธรรมชาติและ การเปลี่ยนแปลงสภาพภูมิอากาศ ซึ่งจะเป็นประเด็น

การพัฒนาที่สำคัญในช่วงแผนพัฒนาฯ ฉบับที่ ๑๓ เพื่อลด และป้องกันผลกระทบจากภัยธรรมชาติและการเปลี่ยนแปลงสภาพภูมิอากาศที่จะเกิดขึ้นกับเศรษฐกิจ สังคม สิ่งแวดล้อม และความมั่นคงของประเทศ โดยเฉพาะภายใต้สภาพแวดล้อมที่การเปลี่ยนแปลงสภาพภูมิอากาศและ ๑๑๕ ภัยธรรมชาติมีแนวโน้มทวีความรุนแรงมากขึ้น ประกอบกับประเทศเศรษฐกิจหลักให้ความสำคัญกับการสร้าง ความร่วมมือในการลดการปล่อยก๊าซเรือนกระจกและภาวะโลกร้อน และนำประเด็นการค้าการลงทุนระหว่าง ประเทศมาใช้เป็นเครื่องมือในการบรรลุเป้าหมายด้านการลดก๊าซเรือนกระจกมากขึ้น รวมทั้งการเข้าสู่สังคมสูงวัย และข้อจำกัดทางการคลังที่ทำให้ประชาชนและสังคมไทยมีความเปราะบางต่อผลกระทบจากภัยธรรมชาติและ การเปลี่ยนแปลงสภาพภูมิอากาศมากขึ้น

## **๒. เป้าหมายการพัฒนา**

๒.๑ ความเชื่อมโยงของหมวดหมายกับเป้าหมายหลักของแผนพัฒนาฯ ฉบับที่ ๑๓ และยุทธศาสตร์ชาติ เป้าหมายการพัฒนาของหมวดหมายที่ ๑๑ ได้เชื่อมโยงกับเป้าหมายหลักของแผนพัฒนาฯ ฉบับที่ ๑๓ จำนวน ๒ เป้าหมาย ได้แก่

เป้าหมายที่ ๔) การเปลี่ยนผ่านการผลิตและบริการไปสู่ความยั่งยืน และ

เป้าหมาย ที่ ๕) การเสริมสร้างความสามารถของประเทศในการรับมือกับการเปลี่ยนแปลงและความเสี่ยงภายใต้บริบทโลก ใหม่ หากพิจารณาถึงความเชื่อมโยงกับยุทธศาสตร์ชาติ พบว่าเป้าหมายการพัฒนาของหมวดหมายที่ ๑๑ มีความสอดคล้องกับเป้าหมายของยุทธศาสตร์ชาติใน ๓ ด้าน ได้แก่

ด้านที่ ๑ ยุทธศาสตร์ชาติด้านความมั่นคง ในเป้าหมายที่ ๒ บ้านเมืองมีความมั่นคงในทุกมิติและทุกระดับ เพื่อบริหารจัดการสภาวะแวดล้อมของประเทศให้ มีความมั่นคง ปลอดภัย และมีความสงบเรียบร้อยในทุกระดับ และเป้าหมายที่ ๓ กองทัพ หน่วยงานด้านความมั่นคง ภาครัฐ ภาคเอกชน และภาคประชาชน มีความพร้อมในการป้องกันและแก้ไขปัญหาความมั่นคง เพื่อให้มีความพร้อม สามารถรับมือกับภัยคุกคามและภัยพิบัติได้ทุกรูปแบบและทุกระดับความรุนแรง

ด้านที่ ๒ ยุทธศาสตร์ชาติ ด้านการสร้างขีดความสามารถในการแข่งขัน ในเป้าหมายที่ ๑ ประเทศไทยเป็นประเทศที่พัฒนาแล้ว เศรษฐกิจ เติบโตอย่างมีเสถียรภาพและยั่งยืน ในประเด็นอุตสาหกรรม ความมั่นคงของประเทศ มีเนื้อหาด้านการพัฒนาอุตสาหกรรมที่เกี่ยวข้องกับการจัดการภัยพิบัติ ซึ่งรวมถึงระบบการเตือนภัยการเตรียมตัวรับมือภัยพิบัติและการให้ความช่วยเหลือทั้งในระหว่างและหลังเกิดภัยพิบัติ และ

ด้านที่ ๕ ยุทธศาสตร์ชาติด้านการสร้าง การเติบโตบนคุณภาพชีวิตที่เป็นมิตรต่อสิ่งแวดล้อม ในเป้าหมายที่ ๓ ใช้ประโยชน์และสร้างการเติบโต บนฐานทรัพยากรธรรมชาติและสิ่งแวดล้อมให้สมดุลภายในขีดความสามารถของระบบนิเวศ โดยสร้างการเติบโต อย่างยั่งยืนบนสังคมที่เป็นมิตรต่อสภาพภูมิอากาศ มุ่งเน้นลดการปล่อยก๊าซเรือนกระจก และสร้างสังคมคาร์บอนต่ำ ปรับปรุงการบริหารจัดการภัยพิบัติทั้งระบบ และการสร้างขีดความสามารถของประชาชนในการรับมือและ ปรับตัวเพื่อลดความสูญเสียและเสียหายจากภัยธรรมชาติและผลกระทบที่เกี่ยวข้องกับการเปลี่ยนแปลง สภาพภูมิอากาศ พร้อมทั้งสนับสนุนการลงทุนในโครงสร้างพื้นฐานที่เป็นมิตรต่อสภาพภูมิอากาศ และดูแลภัยพิบัติ จากน้ำทั้งระบบ โดยมีการจัดระบบการจัดการน้ำในภาวะวิกฤติ ให้สามารถลดสูญเสีย ความเสี่ยง จากภัยพิบัติ ที่เกิดจากน้ำตามหลักวิชาการให้อยู่ในขอบเขตที่ควบคุมที่มีประสิทธิภาพ รวมถึงการเพิ่มความร่วมมือ ในเรื่องการจัดการภัยพิบัติในภูมิภาคได้อย่างทั่วถึงและทันการณ์

## **๒.๒ เป้าหมาย ตัวชี้วัด และค่าเป้าหมายของการพัฒนาระดับหมวดหมาย**

เป้าหมายที่ ๑ ความเสียหายและผลกระทบจากภัยธรรมชาติและ การเปลี่ยนแปลงสภาพภูมิอากาศลดลง

เป้าหมายที่ ๒ ความเสี่ยงจากภัยธรรมชาติและ การเปลี่ยนแปลงสภาพภูมิอากาศลดลง

เป้าหมายที่ ๓ สังคมไทยมีภูมิคุ้มกันจากภัยธรรมชาติและ การเปลี่ยนแปลงสภาพภูมิอากาศ

### ๓. กลยุทธ์การพัฒนา

กลยุทธ์ที่ ๑ การป้องกันและลดผลกระทบจากภัยธรรมชาติและ การเปลี่ยนแปลงสภาพภูมิอากาศในพื้นที่สำคัญ

กลยุทธ์ที่ ๒ การพัฒนาและเพิ่มศักยภาพประชาชนและชุมชน ในกา ร รับมือกับภัยธรรมชาติและ การเปลี่ยนแปลงสภาพภูมิอากาศ

กลยุทธ์ที่ ๓ การใช้วิทยาศาสตร์และเทคโนโลยีในการบริหารจัดการความเสี่ยงจากภัยธรรมชาติและ การเปลี่ยนแปลงสภาพภูมิอากาศ

กลยุทธ์ที่ ๔ การอนุรักษ์ฟื้นฟูทรัพยากรธรรมชาติระบบนิเวศเพื่อป้องกันและลดผลกระทบจากภัยธรรมชาติและ การเปลี่ยนแปลงสภาพภูมิอากาศ

กลยุทธ์ที่ ๕ การส่งเสริมความร่วมมือกับต่างประเทศเพื่อบริหารจัดการ และลดความเสี่ยงจากภัยธรรมชาติและ การเปลี่ยนแปลงสภาพภูมิอากาศ

หมุดหมายที่ ๑๒ ไทยมีกำลังคนสมรรถนะสูง มุ่งเรียนรู้อย่างต่อเนื่อง ตอบโจทย์การพัฒนา แห่งอนาคต

#### ๑. สถานการณ์การพัฒนาที่ผ่านมา

การพัฒนากำลังคนของไทยเผชิญกับการเปลี่ยนแปลงเชิงโครงสร้างที่สำคัญ ได้แก่ การเป็นสังคมสูงวัย ส่งผลให้ประเทศจะขาดกำลังคนในเชิงปริมาณ ประกอบกับผลิตภาพแรงงานที่ลดลงในช่วงโควิด-๑๙ เพิ่มปัญหา ด้านกำลังคนเชิงคุณภาพ จนอาจเป็นข้อจำกัดในการขยายตัวทางเศรษฐกิจ การเติบโตของนวัตกรรมแหล่งความรู้ ระดับโลกออนไลน์ที่มีต้นทุนและราคาต่ำ วงจรชีวิตของความรู้สั้นลงโดยเฉพาะด้านดิจิทัลและเทคโนโลยี ที่เปลี่ยนแปลงเร็ว และแนวโน้มความต้องการเรียนรู้ตามความสนใจรายบุคคล รวมถึงภาคเอกชนที่เริ่มให้ ความสำคัญกับการสรรหาและการจ้างงานตามสมรรถนะในการทำงานมากกว่าคุณวุฒิทางการศึกษา อีกทั้ง สถานการณ์การแพร่ระบาดของโรคอุบัติใหม่ ส่งผลต่อวิถีการดำรงชีวิตและพฤติกรรมของคนและสะท้อนถึง บทบาทของเครือข่ายภาคประชาสังคมที่มีความเข้มแข็งในการร่วมแก้ไขปัญหาดังกล่าว แต่ยังคงขาดการสนับสนุน ที่มีประสิทธิภาพจากภาครัฐ จึงต้องเร่งขยายผลและต่อยอดประเด็นการพัฒนาเพื่อนำไปสู่การพลิกโฉมกำลังคน สมรรถนะสูงที่มีภาวะผู้นำสูง สามารถสร้างการเปลี่ยนแปลงและเพิ่มขีดความสามารถของประเทศได้

ทั้งนี้การเรียนรู้ตลอดชีวิต เป็นเครื่องมือสำคัญในการพัฒนาคนในสังคมสูงวัยที่มีช่วงชีวิตที่หลากหลาย มากขึ้น ซึ่งจะกระทบต่อระบบการเรียนรู้ที่ต้องปรับเปลี่ยนให้สามารถเรียนรู้และพัฒนาสมรรถนะให้ได้ตลอดเวลา รวมทั้งสามารถเชื่อมโยงและเทียบโอนสมรรถนะอย่างมีคุณภาพและไร้รอยต่อ ในขณะที่คนไทยยังขาดทักษะชีวิต ในหลายด้าน อาทิ ความรอบรู้ด้านการเงินที่ทำให้บางคนเข้าไปอยู่ในวงจรของหนี้ombok และในระบบ ความรอบรู้ด้านดิจิทัลที่รวมถึงความสามารถในการรับมือกับข้อมูลข่าวสารที่ผิดพลาด การรู้เท่าทันสื่อ รวมถึงระบบ นิเวศควรเอื้อต่อการเรียนรู้ตลอดชีวิตให้กับประชากรทุกกลุ่มอย่างทั่วถึงและมีคุณภาพทั้งบนพื้นที่กายภาพ และบนพื้นที่เสมือนจริง ขณะที่กลุ่มเข้าไม่ถึงจะต้องมีมาตรการกำจัดอุปสรรคต่างๆ ให้สามารถเข้ามาเรียนรู้ และพัฒนาทักษะได้อย่างทั่วถึงมากขึ้น



## ๒. เป้าหมายการพัฒนา

๒.๑ ความเชื่อมโยงของหมุดหมายกับเป้าหมายหลักของแผนพัฒนาฯ ฉบับที่ ๑๓ และ ยุทธศาสตร์ชาติ หมุดหมายที่ ๑๒ ไทยมีกำลังคนสมรรถนะสูง มุ่งเรียนรู้อย่างต่อเนื่อง ตอบโจทย์การพัฒนาแห่งอนาคต มุ่งตอบสนองเป้าหมายหลักของแผนพัฒนาฯ ฉบับที่ ๑๓ จำนวน ๒ เป้าหมาย ได้แก่

เป้าหมายที่ ๒) การพัฒนาคน สำหรับโลกยุคใหม่ โดยคนทุกช่วงวัยได้รับการพัฒนาในทุกมิติ การพัฒนากำลังคนสมรรถนะสูงสอดคล้องกับ ความต้องการของภาคการผลิตเป้าหมาย สามารถสร้างงาน อนาคต และสร้างผู้ประกอบการอัจฉริยะ ที่มีความสามารถในการสร้างและใช้เทคโนโลยีและนวัตกรรม รวมทั้ง

เป้าหมายที่ ๓) การมุ่งสู่สังคมแห่งโอกาส และความเป็นธรรม ด้วยการส่งเสริมการเรียนรู้ ตลอดชีวิต ทั้งการพัฒนากระบวนการเรียนรู้ตลอดชีวิต และพัฒนาทางเลือกในการเข้าถึงการเรียนรู้ สำหรับผู้ที่ไม่สามารถเรียนในระบบการศึกษาปกติ นอกจากนี้ หมุดหมายที่ ๑๒ ยังมีความสอดคล้องกับ ยุทธศาสตร์ชาติใน ๓ ด้าน ได้แก่ ยุทธศาสตร์ชาติ ด้านการสร้างความสามารถในการแข่งขัน ในประเด็น เป้าหมาย ประเทศไทยมีขีดความสามารถในการแข่งขันสูงขึ้น ด้านการพัฒนาและเสริมสร้างศักยภาพทรัพยากร มนุษย์ ในประเด็นเป้าหมาย คนไทยเป็นคนดี คนเก่งมีคุณภาพ พร้อมสำหรับวิถีชีวิตในศตวรรษที่ ๒๑ และ สังคมไทยมีสภาพแวดล้อมที่เอื้อและสนับสนุนต่อการพัฒนาคนตลอด ช่วงชีวิต และยุทธศาสตร์ชาติด้านการ สร้างโอกาสและความเสมอภาคทางสังคม ในประเด็นเป้าหมาย การสร้างความเป็นธรรมและลดความเหลื่อมล้ำ ในทุกมิติ และการกระจายศูนย์กลางความเจริญทางเศรษฐกิจ และสังคม เพิ่มโอกาสให้ทุกภาคส่วนเข้ามาเป็น กำลังของการพัฒนาประเทศในทุกระดับ

### ๒.๒ เป้าหมายและผลลัพธ์ของการพัฒนาระดับหมุดหมาย

เป้าหมายที่ ๑ คนไทยได้รับการพัฒนาอย่างเต็มศักยภาพในทุกช่วงวัย มีสมรรถนะที่จำเป็น สำหรับ โลกยุคใหม่ มีคุณลักษณะตามบรรทัดฐานที่ดีของสังคม มีคุณธรรม จริยธรรม และมีภูมิคุ้มกัน ต่อการ เปลี่ยนแปลงอย่างพลิกโฉมฉับพลันของโลก สามารถดำรงชีวิตร่วมกันในสังคม ได้อย่างสงบสุข

เป้าหมายที่ ๒ กำลังคนมีสมรรถนะสูง สอดคล้องกับความต้องการของภาคการผลิตเป้าหมาย และสามารถ สร้างงานอนาคต

เป้าหมายที่ ๓ ประชาชนทุกกลุ่มเข้าถึงการเรียนรู้ตลอดชีวิต

### ๓. กลยุทธ์การพัฒนา

กลยุทธ์ที่ ๑ คนไทยทุกช่วงวัยได้รับการพัฒนาในทุกมิติ

กลยุทธ์ที่ ๒ การพัฒนากำลังคนสมรรถนะสูง

กลยุทธ์ที่ ๓ ส่งเสริมการเรียนรู้ตลอดชีวิต

หมุดหมายที่ ๑๓ ไทยมีภาครัฐที่ทันสมัย มีประสิทธิภาพ และตอบโจทย์ประชาชน

### ๑. สถานการณ์การพัฒนาที่ผ่านมา

ภาครัฐเป็นกลไกหลักกลไกหนึ่งในการดูแลประชาชนให้กินดีอยู่ดี สามารถประกอบอาชีพได้ และขับเคลื่อน การพัฒนาประเทศ โดยมีหน้าที่และบทบาทสำคัญในการให้บริการประชาชน และการนำ นโยบายสาธารณะ แผนการพัฒนาประเทศ และกฎหมาย สู่การปฏิบัติให้เกิดผลเป็นรูปธรรม โดยปัจจัยสำคัญของความสำเร็จ ของภาครัฐในการดำเนินการดังกล่าวจำเป็นต้องอาศัยภาครัฐที่มีประสิทธิภาพ ซึ่งจำเป็นอย่าง ยิ่งที่จะต้องปรับตัว ให้ทันกับความเปลี่ยนแปลงที่รวดเร็ว สถานการณ์ความไม่แน่นอนและมีความซับซ้อนเพิ่ม มากขึ้น ภาครัฐไทยยังคงมีข้อจำกัดในหลายประเด็นที่เป็นอุปสรรคต่อการตอบโจทย์ประชาชนได้อย่างเต็ม ศักยภาพ โดยเฉพาะการที่โครงสร้างภาครัฐยังมีขนาดใหญ่ มีส่วนราชการและหน่วยงานของรัฐจำนวนมากที่มี

การทำงาน ข้ำซ้อนกัน ขาดการบูรณาการการทำงานร่วมกัน ในขณะที่การมีส่วนร่วมของภาคีพัฒนาอื่น ๆ ในการบริการ ภาครัฐยังมีข้อจำกัด ส่งผลให้การท างานและการให้บริการของภาครัฐมักเกิดปัญหาความล่าช้า ไม่ตอบโจทย์ ความต้องการของประชาชน การให้บริการไม่ครอบคลุมพื้นที่อย่างทั่วถึง ซึ่งสะท้อนจากมิติด้าน ความมีประสิทธิภาพของภาครัฐ ของดัชนีชี้วัดธรรมาภิบาลโลก พบว่า ปี ๒๕๖๒ ค่าดัชนีของไทยมีค่าที่ ๖๕.๘๗ คะแนน ลดลงจาก ๖๖.๘๓ คะแนน ในปี ๒๕๖๑ และน้อยกว่าประเทศสิงคโปร์ บรูไน และมาเลเซีย รวมถึงการ ที่ภาครัฐยังขาดการมุ่งเน้น ให้มีการประสานการดำเนินงานกับทุกภาคส่วนเพื่อให้บรรลุเป้าหมายร่วมกัน สะท้อนจากสถานการณ์การบรรลุ เป้าหมายแผนแม่บทภายใต้ยุทธศาสตร์ชาติ ที่ยังมีสัดส่วนของเป้าหมายแผน แม่บทย่อยภายใต้ยุทธศาสตร์ชาติ ที่ยังอยู่ในสถานการณ์บรรลุเป้าหมายต่ำกว่าค่าเป้าหมาย ณ ปี ๒๕๖๓ เป็น สัดส่วนมากถึงร้อยละ ๘๐.๗๑ นอกจากนี้ สัดส่วนการลงทุนของภาคเอกชนต่อการลงทุนรวมในการจัดบริการ สาธารณะในปี ๒๕๖๓ อยู่ที่ เพียงร้อยละ ๑๐.๗ เท่านั้น ต่ำกว่าค่าเป้าหมายของแผนแม่บทภายใต้ยุทธศาสตร์ ชาติ ที่ร้อยละ ๒๐ ในปี ๒๕๖๕ ซึ่งรวมถึงการเข้ามามีส่วนร่วมของภาคส่วนต่าง ๆ ในการติดตาม ตรวจสอบ การดำเนินงานภาครัฐอาจยังมีข้อจำกัด และไม่สามารถดำเนินการได้อย่างมีประสิทธิภาพ

นอกจากนั้น กฎหมายไทยจำนวนมากมีความล้าสมัย ไม่เอื้อต่อการท างานและการปรับตัว ของภาครัฐ ให้สอดคล้องกับสถานการณ์ รวมถึงการอำนวยความสะดวกแก่ประชาชนและภาคเอกชน กระบวนการแก้ไข กฎหมายมีระยะเวลานานทำให้ไม่สามารถปรับปรุงกฎหมายให้รองรับการเปลี่ยนแปลงและ ขาดการนำเครื่องมือ และเทคโนโลยีสมัยใหม่เข้ามาช่วยในการแก้ไขปรับปรุง พัฒนากฎหมาย หรือยกเลิก กฎหมาย ขาดฐานข้อมูล ด้านกฎหมายของประเทศ เพื่อรองรับการเข้าถึงกระบวนการของกฎหมาย ให้ทุกภาค ส่วนมีส่วนร่วม ในการกำหนดกฎหมาย ขาดความตระหนักถึงการปฏิบัติตามกฎหมายและผลที่จะได้รับอย่าง ครบครัน ส่งผลให้ เกิดความไม่เท่าเทียมกันของการบังคับใช้กฎหมาย โดยสะท้อนได้จากประสิทธิภาพในการ บังคับใช้กฎหมาย ของประเทศไทย เทียบเคียงจากมิติด้านการบังคับใช้กฎหมายของดัชนีนิติธรรม พบว่า ในปี ๒๕๖๓ ประเทศไทย มีคะแนน ๐.๔๗ คะแนน จัดอยู่ลำดับที่ ๘๓ จาก ๑๒๘ ประเทศทั่วโลก ทั้งนี้ คะแนนใน การบังคับใช้กฎหมาย ของประเทศไทยมีแนวโน้มลดลงอย่างต่อเนื่อง จาก ๐.๕๐ คะแนนในปี ๒๕๖๑ เป็น ๐.๔๘ คะแนนในปี ๒๕๖๒ และ ๐.๔๗ คะแนน ในปี ๒๕๖๓

## **๒. เป้าหมายการพัฒนา**

๒.๑ ความเชื่อมโยงของหมุดหมายกับเป้าหมายหลักของแผนพัฒนา ฉบับที่ ๑๓ และ ยุทธศาสตร์ชาติ ภาครัฐจำเป็นต้องเร่งพัฒนาและปรับตัวเพื่อลดช่องว่างของการปฏิบัติงานให้มีศักยภาพที่ เหมาะสม ในฐานะที่เป็นกลไกหลักในการขับเคลื่อนการพัฒนาประเทศบนหลักการบริหารงานภาครัฐแนวใหม่ คือ การปรับเปลี่ยนการบริหารจัดการภาครัฐ โดยนำหลักการเพิ่มประสิทธิภาพของระบบราชการและการ แสวงหา ประสิทธิภาพในการปฏิบัติราชการที่มุ่งการบรรลุเป้าหมายการพัฒนาประเทศ โดยมีประเด็นที่ต้อง ดำเนินการ เพื่อรับมือกับแนวโน้มการเปลี่ยนแปลงและเสริมสร้างความสามารถของภาครัฐ ประกอบด้วย

- ๑) พัฒนาการให้บริการ ภาครัฐที่ตอบโจทย์ สะดวก ประหยัด แก่ประชาชนและ ผู้ประกอบการ โดยพัฒนาคุณภาพการให้บริการ และเปิดโอกาสให้ภาคส่วนอื่นเข้ามามีส่วนร่วม
- ๒) ปรับเปลี่ยนการบริหารจัดการและโครงสร้างของภาครัฐ ให้ยืดหยุ่น เชื่อมโยง เปิดกว้าง และมีประสิทธิภาพเพื่อรองรับการเปลี่ยนแปลงที่เอื้อต่อการพัฒนาประเทศ
- ๓) ปรับเปลี่ยนภาครัฐเป็นรัฐบาลดิจิทัลที่ใช้ข้อมูลในการบริหารจัดการเพื่อการพัฒนาประเทศ และสร้าง ระบบบริหารจัดการ และ ๔) การสร้างระบบบริหารภาครัฐที่ส่งเสริมการปรับเปลี่ยนและพัฒนา บุคลากร ให้มี ทักษะที่จำเป็นในการให้บริการภาครัฐดิจิทัลและปรับปรุงกฎหมาย ระเบียบ มาตรการภาครัฐให้ เอื้อต่อ การพัฒนาประเทศ ซึ่งตอบสนองต่อเป้าหมายหลักของแผนพัฒนา ฉบับที่ ๑๓ จำนวน ๒ เป้าหมาย ได้แก่

เป้าหมายที่ ๓) การมุ่งสู่สังคมแห่งโอกาสและความเป็นธรรม โดยมีบริการสาธารณะทั่วถึงเท่าเทียม และ  
เป้าหมายที่ ๕) การเสริมสร้างความสามารถของประเทศในการรับมือกับความเปลี่ยนแปลงและการ  
เปลี่ยนแปลง ภายใต้บริบทโลกใหม่ การพัฒนาตามหมวดหมายฯ จะสามารถส่งผลกระทบต่อการบรรลุเป้าหมายตาม  
ยุทธศาสตร์ชาติใน ๔ ด้าน ได้แก่

๑) ยุทธศาสตร์ชาติด้านความมั่นคง ในประเด็นเป้าหมาย ประชาชนอยู่ดี กินดี และมีความสุข  
๒) ยุทธศาสตร์ชาติ ด้านการสร้างความสามารถในการแข่งขัน ใน ๒ ประเด็นเป้าหมาย คือ  
ประเทศไทยเป็นประเทศที่พัฒนาแล้ว เศรษฐกิจเติบโตอย่างมีเสถียรภาพและยั่งยืน และประเทศไทยมีขีด  
ความสามารถในการแข่งขันสูงขึ้น

๓) ยุทธศาสตร์ชาติด้านการสร้างโอกาสและความเสมอภาคทางสังคมใน ๒ ประเด็นเป้าหมาย  
คือ สร้างความเป็นธรรม และลดความเหลื่อมล้ำในทุกมิติ และเพิ่มขีดความสามารถของชุมชนท้องถิ่นในการ  
พัฒนา การพึ่งตนเอง และการจัดการตนเองเพื่อสร้างสังคมคุณภาพ

๔) ยุทธศาสตร์ชาติด้านการปรับสมดุลและพัฒนาระบบการบริหาร จัดการภาครัฐ ๒ ประเด็น  
เป้าหมาย คือ ภาครัฐมีวัฒนธรรมการทำงานที่มุ่งผลสัมฤทธิ์และผลประโยชน์ส่วนรวม ตอบสนองความ  
ต้องการของประชาชนได้อย่างสะดวก รวดเร็ว โปร่งใส และภาครัฐมีขนาดที่เล็กลง พร้อมปรับตัว ให้ทันต่อการ  
เปลี่ยนแปลง นอกจากนี้ หมวดหมายที่ ๑๓ ยังมีความเชื่อมโยงกับเป้าหมายแผนแม่บทภายใต้ ยุทธศาสตร์ชาติ  
ใน ๔ ประเด็น ได้แก่ ประเด็นที่ ๑๗ ความเสมอภาคและหลักประกันทางสังคม ประเด็นที่ ๒๐ การบริการ  
ประชาชนและประสิทธิภาพภาครัฐ ประเด็นที่ ๒๑ การต่อต้านการทุจริตและประพฤติมิชอบ ประเด็นที่ ๒๒  
กฎหมายและกระบวนการยุติธรรม

๒.๒ เป้าหมาย ตัวชี้วัด และค่าเป้าหมายของการพัฒนาระดับหมวดหมาย

เป้าหมายที่ ๑ การบริการภาครัฐ มีคุณภาพ เข้าถึงได้

เป้าหมายที่ ๒ ภาครัฐที่มีขีดสมรรถนะสูง คล่องตัว

### ๓. กลยุทธ์การพัฒนา

กลยุทธ์ที่ ๑ การพัฒนาคุณภาพการให้บริการภาครัฐที่ตอบโจทย์ สะดวก และประหยัด

กลยุทธ์ที่ ๒ การปรับเปลี่ยนการบริหารจัดการและโครงสร้างของภาครัฐให้ยืดหยุ่น เชื่อมโยง  
เปิดกว้าง และมีประสิทธิภาพเพื่อรองรับการเปลี่ยนแปลงที่เอื้อต่อการพัฒนาประเทศ

กลยุทธ์ที่ ๓ การปรับเปลี่ยนภาครัฐเป็นรัฐบาลดิจิทัลที่ใช้ข้อมูลในการบริหารจัดการเพื่อการ  
พัฒนาประเทศ

กลยุทธ์ที่ ๔ การสร้างระบบบริหารภาครัฐที่ส่งเสริมการปรับเปลี่ยนและพัฒนาบุคลากร  
ให้มีทักษะที่จำเป็น ในการให้บริการภาครัฐดิจิทัล และปรับปรุงกฎหมาย ระเบียบ มาตรการภาครัฐให้เอื้อต่อ  
การพัฒนาประเทศ

### เป้าหมายการพัฒนาที่ยั่งยืน (Sustainable Development Goals : SDGs)

มีทั้งหมด ๑๗ เป้าหมาย (Goals) ภายใต้หนึ่งเป้าหมายจะประกอบไปด้วยเป้าหมายย่อย ๆ ที่  
เรียกว่า เป้าประสงค์ (Targets) ซึ่งมีจำนวนทั้งหมด ๑๖๙ เป้าประสงค์ และพัฒนา ตัวชี้วัด  
(Indicators) จำนวน ๒๓๒ ตัวชี้วัด (ทั้งหมด ๒๔๔ ตัวชี้วัดแต่มีตัวที่ซ้ำ ๑๒ ตัว) เพื่อติดตามความก้าวหน้าของ  
เป้าหมายดังกล่าว

เป้าหมายการพัฒนาทั้ง ๑๗ ข้อ สะท้อน ๓ เสาหลักของมิติความยั่งยืน' (Three Pillars of  
Sustainability) คือ มิติด้านสังคม เศรษฐกิจ และสิ่งแวดล้อม บวกกับอีก ๒ มิติ คือ มิติด้านสันติภาพและ

สถาบัน และมิติด้านหุ้นส่วนการพัฒนา ที่เชื่อมโยงทุกมิติของความยั่งยืนไว้ด้วยกัน รวมเป็น ๕ มิติ องค์การสหประชาชาติแบ่งเป้าหมาย ๑๗ ข้อ ออกเป็น ๕ กลุ่ม (เรียกว่า ๕ Ps) ประกอบด้วย

๑. People (มิติด้านสังคม): ครอบคลุมเป้าหมายที่ ๑ ถึง เป้าหมายที่ ๕
๒. Prosperity (มิติด้านเศรษฐกิจ): ครอบคลุมเป้าหมายที่ ๗ ถึง เป้าหมายที่ ๑๑
๓. Planet (มิติด้านสิ่งแวดล้อม): ครอบคลุมเป้าหมายที่ ๖ เป้าหมายที่ ๑๒ และ ๑๕
๔. Peace (มิติด้านสันติภาพและสถาบัน): ครอบคลุมเป้าหมายที่ ๑๖
๕. Partnership (มิติด้านหุ้นส่วนการพัฒนา): ครอบคลุมเป้าหมายที่ ๑๗

เป้าหมายทั้ง ๑๗ เป้าหมาย ประกอบด้วย

เป้าหมายที่ ๑ : ขจัดความยากจนทุกรูปแบบในทุกพื้นที่

เป้าหมายที่ ๒ : ยุติความหิวโหย บรรลุความมั่นคงทางอาหารและยกระดับโภชนาการและส่งเสริมเกษตรกรรมที่ยั่งยืน

เป้าประสงค์ ๑ ยุติความหิวโหยและสร้างหลักประกันให้ทุกคนโดยเฉพาะคนที่ยากจนและอยู่ในภาวะเปราะบาง อันรวมถึงทารก ได้เข้าถึงอาหารที่ปลอดภัย มีโภชนาการ และเพียงพอตลอดทั้งปี ภายในปี ๒๕๗๓

เป้าประสงค์ ๒ ยุติภาวะทุพโภชนาการทุกรูปแบบและแก้ไขปัญหาความต้องการสารอาหารของหญิงวัยรุ่น หญิงตั้งครรภ์และให้นมบุตร และผู้สูงอายุ ภายในปี ๒๕๗๓ รวมถึงบรรลุเป้าหมายที่ตกลงร่วมกันระหว่างประเทศว่าด้วยภาวะแคระแกร็นและผอมแห้งในเด็กอายุต่ำกว่า ๕ ปี ภายในปี ๒๕๖๘

เป้าประสงค์ ๓ เพิ่มผลิตภาพทางการเกษตรและรายได้ของผู้ผลิตอาหารรายเล็ก โดยเฉพาะผู้หญิง คนพื้นเมือง เกษตรแบบครอบครัว คนเลี้ยงปศุสัตว์ ชาวประมง ให้เพิ่มขึ้นเป็น ๒ เท่า โดยรวมถึงการเข้าถึงที่ดินและทรัพยากรและปัจจัยนำเข้าในการผลิต ความรู้ บริการทางการเงิน ตลาด และโอกาสสำหรับการเพิ่มมูลค่าและการจ้างงานนอกฟาร์มอย่างปลอดภัยและเท่าเทียม ภายในปี ๒๕๗๓

เป้าประสงค์ ๔ สร้างหลักประกันระบบการผลิตที่ยั่งยืนและสามารถนำไปปรับใช้ในระบบการเกษตรที่สามารถเพิ่มผลผลิตและการผลิตได้ ที่ช่วยรักษาระบบนิเวศน์ ที่เพิ่มความเข้มแข็งในการรับมือกับการเปลี่ยนแปลงสภาพภูมิอากาศ สภาพอากาศที่รุนแรง ความแห้งแล้ง น้ำท่วม และภัยพิบัติอื่นๆ ที่จะทำให้เกิดการเปลี่ยนแปลงต่อคุณภาพพื้นที่และดิน ภายในปี ๒๕๗๓

เป้าประสงค์ ๕ คงความหลากหลายทางพันธุกรรมของเมล็ดพันธุ์พืชที่ใช้เพาะปลูก สัตว์ในไร่นาและที่เลี้ยงตามบ้านเรือน และชนิดพันธุ์ตามธรรมชาติที่เกี่ยวข้องกับพืชและสัตว์เหล่านั้น รวมถึงให้มีธนาคารเมล็ดพันธุ์และพืชที่มีการจัดการที่ดีและมีความหลากหลาย ทั้งในระดับประเทศ ระดับภูมิภาค และระดับนานาชาติ และสร้างหลักประกันว่าจะมีการเข้าถึงและแบ่งปันผลประโยชน์ที่เกิดจากการใช้ทรัพยากรทางพันธุกรรมและองค์ความรู้ท้องถิ่นที่เกี่ยวข้องอย่างเป็นธรรมและเท่าเทียม ตามที่ตกลงกันระหว่างประเทศ ภายในปี ๒๕๗๓

เป้าประสงค์ ๖ เพิ่มการลงทุนตลอดจนการยกระดับความร่วมมือระหว่างประเทศในเรื่องโครงสร้างพื้นฐานในชนบท การวิจัยเกษตรและการขยายบริการ การพัฒนาเทคโนโลยี และการทำธนาคารยีนของพืชและสัตว์ เพื่อยกระดับขีดความสามารถในการผลิตสินค้าเกษตรในประเทศกำลังพัฒนา โดยเฉพาะอย่างยิ่งในประเทศพัฒนาน้อยที่สุด

เป้าประสงค์ ๗ แก้ไขและป้องกันการกีดกันและการบิดเบือนทางการค้าในตลาดเกษตรโลก รวมถึงทางการจัดการอุดหนุนสินค้าเกษตรเพื่อการส่งออกทุกรูปแบบและมาตรการเพื่อการส่งออกทุกแบบที่ให้ผลในลักษณะเดียวกัน โดยให้เป็นไปตามอาณัติของรอบการพัฒนาโดฮา

เป้าหมายที่ ๓ : สร้างหลักประกันว่าคนมีชีวิตที่มีสุขภาพดีและส่งเสริมความเป็นอยู่ที่ดีสำหรับทุกคนในทุกวัย

เป้าหมายที่ ๔ : สร้างหลักประกันว่าทุกคนมีการศึกษาที่มีคุณภาพอย่างครอบคลุมและเท่าเทียม และสนับสนุนโอกาสในการเรียนรู้ตลอดชีวิต

เป้าหมายที่ ๕ : บรรลุความเท่าเทียมระหว่างเพศ และเสริมอำนาจให้แก่สตรีและเด็กหญิง

เป้าหมายที่ ๖ : สร้างหลักประกันว่าจะมีการจัดให้มีน้ำและสุขอนามัยสำหรับทุกคนและมีการบริหารจัดการที่ยั่งยืนสำหรับทุกคน

เป้าหมายที่ ๗ : สร้างหลักประกันให้ทุกคนสามารถเข้าถึงพลังงานสมัยใหม่ที่ยั่งยืนในราคาที่ย่อมเยา

เป้าหมายที่ ๘ : ส่งเสริมการเติบโตทางเศรษฐกิจที่ต่อเนื่อง ครอบคลุม และยั่งยืน การจ้างงานเต็มที่ มีผลิตภาพ และการมีงานที่เหมาะสมสำหรับทุกคน

เป้าหมายที่ ๙ : สร้างโครงสร้างพื้นฐานที่มีความทนทาน ส่งเสริมการพัฒนาอุตสาหกรรมที่ครอบคลุมและยั่งยืน และส่งเสริมนวัตกรรม

เป้าหมายที่ ๑๐ : ลดความไม่เสมอภาคภายในประเทศและระหว่างประเทศ

เป้าหมายที่ ๑๑ : ทำให้เมืองและการตั้งถิ่นฐานของมนุษย์มีความครอบคลุม ปลอดภัย มีภูมิทัศน์ที่ดี และยั่งยืน

เป้าหมายที่ ๑๒ : สร้างหลักประกันให้มีรูปแบบการผลิตและการบริโภคที่ยั่งยืน

เป้าหมายที่ ๑๓ : ปฏิบัติการอย่างเร่งด่วนเพื่อต่อสู้การเปลี่ยนแปลงสภาพภูมิอากาศและผลกระทบที่เกิดขึ้น

เป้าหมายที่ ๑๔ : อนุรักษ์และใช้ประโยชน์จากมหาสมุทร ทะเล และทรัพยากรทางทะเลอย่างยั่งยืนเพื่อการพัฒนาที่ยั่งยืน

เป้าหมายที่ ๑๕ : ปกป้อง ปันฟู และสนับสนุนการใช้ระบบนิเวศบนบกอย่างยั่งยืน จัดการป่าไม้อย่างยั่งยืนต่อสู่การกลายสภาพเป็นทะเลทราย หยุดการเสื่อมโทรมของที่ดินและพื้นสภาพดิน และหยุดยั้งการสูญเสียมลพิษทางชีวภาพ

เป้าหมายที่ ๑๖ : ส่งเสริมสังคมที่สงบสุขและครอบคลุมเพื่อการพัฒนาที่ยั่งยืน ให้ทุกคนเข้าถึงความยุติธรรม และสร้างสถาบันที่มีประสิทธิภาพ รับผิดชอบ และครอบคลุมในทุกระดับ

เป้าหมายที่ ๑๗ : เสริมความเข้มแข็งให้แก่กลไกการดำเนินงานและฟื้นฟูหุ้นส่วนความร่วมมือระดับโลกเพื่อการพัฒนาที่ยั่งยืน

### ๓. แผนพัฒนาภาค/แผนพัฒนากลุ่มจังหวัด/แผนพัฒนาจังหวัด

#### ๓.๑ เป้าหมายและแนวทางการพัฒนาภาค พ.ศ.๒๕๖๖-๒๕๗๐

##### เป้าหมายและแนวทางการพัฒนาภาค

บทบาทของภาค ภาคเหนือมีทุนทางวัฒนธรรมและภูมิปัญญาท้องถิ่นที่มีอัตลักษณ์ มีฐานทรัพยากรธรรมชาติและแหล่งทรัพยากรชีวภาพที่หลากหลาย เป็นแหล่งวัตถุดิบที่สำคัญ รวมทั้งมีทำเลที่ตั้งที่มีศักยภาพเหมาะสมกับการเชื่อมโยงทั้งในประเทศและอนุภูมิภาค รวมทั้งพฤติกรรมของผู้บริโภคที่ให้ความสำคัญกับสุขภาพ และการบริโภคสินค้าที่เป็นมิตรกับสิ่งแวดล้อมมากขึ้น ดังนั้น การพัฒนาภาคเหนือ จะต้องนำศักยภาพต่าง ๆ ของพื้นที่ มาใช้ในการต่อยอดการผลิตสินค้าและบริการที่มีศักยภาพและโอกาสเพื่อสร้าง

มูลค่าสูงตามแนวทางเศรษฐกิจสร้างสรรค์ รวมทั้งการใช้ประโยชน์จากการเชื่อมโยงกับประเทศเพื่อนบ้าน ในการเสริมสร้างขีดความสามารถของธุรกิจท้องถิ่นเพื่อขยายฐานเศรษฐกิจของภาค

ทิศทางการพัฒนาภาค เป็นการพัฒนาตามแนวคิด “เศรษฐกิจสร้างสรรค์ สถานสัมพันธระหว่าง พื้นที่ สุขภาวะดี วิถีชีวิตยั่งยืน” และโมเดลเศรษฐกิจใหม่ (Bio – Circular – Green Economy : BCG Model) โดยให้ความสำคัญกับการพัฒนา ๔ ด้านสำคัญ (๔C) ได้แก่ Creative พัฒนาเศรษฐกิจสร้างสรรค์ มูลค่าสูง โดยการสร้างระบบนิเวศ เมือง และพื้นที่สร้างสรรค์ตลอดจนสามารถพัฒนาสู่การเป็นสินค้าและบริการสร้างสรรค์ Connect สร้างโอกาสในการเชื่อมโยงเศรษฐกิจภายในประเทศ และกับอนุภูมิภาค ทั้งในส่วนของระเบียงเศรษฐกิจพิเศษ เขตพัฒนาเศรษฐกิจพิเศษชายแดน เมืองสร้างสรรค์ และกลุ่มผู้คนสร้างสรรค์ Clean พัฒนาตามแนววิถีใหม่ (New Normal) และการพัฒนาบนฐานการเติบโตอย่างยั่งยืนของการอนุรักษ์ สิ่งแวดล้อม การดูแลความสะอาดของเมือง และการใช้พลังงานสะอาด โดยคำนึงถึง Care ที่ให้ความสำคัญ อย่างต่อเนื่องกับการดูแลผู้สูงอายุและผู้ด้อยโอกาสในสังคมและพัฒนาศักยภาพแรงงาน โดยมีผลการพัฒนาภาคตามประเด็นยุทธศาสตร์ ดังนี้

ยุทธศาสตร์ที่ ๑ พัฒนาการท่องเที่ยวและธุรกิจต่อเนื่องให้มีคุณภาพ สามารถสร้างมูลค่าเพิ่มอย่างยั่งยืน และกระจายประโยชน์อย่างทั่วถึง รวมทั้งต่อยอดการผลิตสินค้าและบริการ

ยุทธศาสตร์ที่ ๒ ใช้โอกาสจากเขตเศรษฐกิจพิเศษ และการเชื่อมโยงกับอนุภาค GMS BIMSTEC และ AEC เพื่อขยายฐานเศรษฐกิจของภาค

ยุทธศาสตร์ที่ ๓ ยกกระดับเป็นฐานการผลิตเกษตรอินทรีย์และเกษตรปลอดภัยเชื่อมโยงสู่อุตสาหกรรมเกษตรแปรรูปที่สร้างมูลค่าเพิ่มสูง

ยุทธศาสตร์ที่ ๔ พัฒนาคุณภาพชีวิตและแก้ไขปัญหาความยากจน พัฒนาระบบดูแลผู้สูงอายุอย่างมีส่วนร่วมของครอบครัวและชุมชน ยกกระดับทักษะฝีมือแรงงานภาคบริการ

ยุทธศาสตร์ที่ ๕ อนุรักษ์และฟื้นฟูป่าต้นน้ำให้คงความสมบูรณ์ จัดระบบบริหารจัดการน้ำอย่างเหมาะสมและเชื่อมโยงพื้นที่เกษตรให้ทั่วถึง ป้องกันและแก้ไขปัญหามลพิษหมอกควันอย่างยั่งยืน

บริบทการเปลี่ยนแปลงสำคัญที่ส่งผลกระทบต่อภาค

๑. วิถีชีวิตดิจิทัล (Digital Lifestyle) ความก้าวหน้าของเทคโนโลยีและการแพร่ระบาดของโรคอุบัติใหม่ส่งผลให้มีการใช้เทคโนโลยีดิจิทัลในกิจกรรมทางเศรษฐกิจ สังคม และการใช้ชีวิตประจำวัน เพื่อเพิ่มประสิทธิภาพการผลิต ลดต้นทุนการผลิต สร้างมูลค่าเพิ่มของสินค้า ปรับเปลี่ยนรูปแบบเกษตรดั้งเดิมสู่เกษตรอัจฉริยะ (Smart Farming) ตลอดจนอำนวยความสะดวกในด้านการขนส่งและโลจิสติกส์ และยังส่งผลให้วิถีการดำรงชีวิตเปลี่ยนแปลงไป มีความสะดวกสบายมากขึ้น มีความนิยมในสินค้าที่มีอัตลักษณ์และช่วยลดข้อจำกัดเชิงพื้นที่ของภาคเหนือในพื้นที่ห่างไกลและอยู่บนภูเขาสูงในการเข้าถึงองค์ความรู้ในการพัฒนากระบวนการผลิต ระบบตลาด รวมทั้งบริการของภาครัฐ อาทิ การศึกษา สาธารณสุข ผ่านระบบออนไลน์

๒. การเปลี่ยนแปลงโครงสร้างประชากรเข้าสู่สังคมผู้สูงอายุอย่างสมบูรณ์เร็วกว่า ระดับประเทศ จำนวนประชากรสูงอายุของภาคที่เพิ่มขึ้น ส่งผลให้ประชากรวัยแรงงานลดลง อัตราพึ่งพิงของผู้สูงอายุต่อวัยแรงงานเพิ่มขึ้น และอาจส่งผลให้เกิดการขาดแคลนแรงงานในอนาคต มีความต้องการแรงงานข้ามชาติมากขึ้น การเข้าสู่สังคมผู้สูงอายุจะเป็นโอกาสของการสร้างตลาดสินค้าและบริการที่ตอบสนองความต้องการของผู้สูงอายุ เช่น ธุรกิจบริการสุขภาพ ผลิตภัณฑ์อาหารสำหรับผู้สูงอายุ

๓. เปลี่ยนแปลงสภาพภูมิอากาศ (Climate Change) ส่งผลให้ภัยธรรมชาติมีแนวโน้มรุนแรงขึ้น เกิดการแปรปรวนของระยะเวลาที่ฝนตก การกระจายตัวของฝนและปริมาณน้ำฝน ส่งผลให้เกิดภาวะภัยแล้ง น้ำท่วมฉับพลัน รวมถึงการเกิดไฟป่าที่มีผลกระทบต่อความหลากหลายทางชีวภาพ และการลดลง

ของพื้นที่ป่าไม้ นอกจากนี้ยังส่งผลให้พืชบางชนิดมีระยะเวลาการให้ผลผลิตที่เปลี่ยนไป การแพร่ระบาดของแมลงศัตรูพืชเพิ่มขึ้นและอาจมีความรุนแรงขึ้น ปริมาณผลผลิตเกษตรลดลง ส่งผลต่อรายได้ของเกษตรกรและความมั่นคงทางอาหาร

#### เป้าหมายรวม

๑. อัตราการเจริญเติบโตทางเศรษฐกิจของภาคเหนือขยายตัวเพิ่มขึ้น
๒. สัมประสิทธิ์ความไม่เสมอภาค (Gini Coefficient) ในการกระจายรายได้ของภาคเหนือลดลง

#### แนวทางการพัฒนา

๑. พัฒนาสู่การเป็นระเบียบเศรษฐกิจพิเศษภาคเหนือ Creative LANNA ในพื้นที่จังหวัด เชียงใหม่ เชียงราย ลำพูน ลำปาง
๒. พัฒนาการผลิตตามระบบเกษตรกรรมยั่งยืน เชื่อมโยงสู่อุตสาหกรรมแปรรูปมูลค่าสูง
๓. พัฒนาการท่องเที่ยวและบริการบนฐานภูมิปัญญาและวัฒนธรรม
๔. เสริมศักยภาพของเมืองและพื้นที่เขตเศรษฐกิจพิเศษชายแดนเพื่อรองรับการขยายตัวของเศรษฐกิจ และเอื้อต่อการอยู่อาศัย
๕. พัฒนาและยกระดับคุณภาพชีวิต เพื่อแก้ไขปัญหาความยากจน พัฒนาผู้สูงอายุสู่การเป็นผู้สูงอายุที่มีศักยภาพ (Active Aging) และพัฒนาทักษะฝีมือแรงงาน
๖. อนุรักษ์และฟื้นฟูป่าต้นน้ำ พัฒนาระบบบริหารจัดการน้ำที่มีความสมดุล ป้องกันและแก้ไขปัญหาหมอกควัน ปัญหาล้างแฉะล้นเมือง

#### แผนงานที่สำคัญ

๑. แผนงานพัฒนาอุตสาหกรรมสร้างสรรค์ล้านนา (Creative LANNA)
๒. แผนงานพัฒนาการผลิตตามระบบเกษตรกรรมยั่งยืน เชื่อมโยงสู่อุตสาหกรรมแปรรูปมูลค่าสูง
๓. แผนงานพัฒนากลุ่มท่องเที่ยวอารยธรรมล้านนาและมรดกโลก
๔. แผนงานพัฒนาคุณภาพชีวิต แก้ไขปัญหาความยากจน พัฒนาผู้สูงอายุ และพัฒนาทักษะฝีมือแรงงาน
๕. แผนงานอนุรักษ์และฟื้นฟูป่าต้นน้ำ พัฒนาระบบบริหารจัดการน้ำที่มีความสมดุล
๖. แผนงานป้องกันและแก้ไขปัญหาหมอกควัน

๓.๒ แผนพัฒนากลุ่มจังหวัดภาคเหนือตอนบน ๒ (พ.ศ.๒๕๖๖-๒๕๗๐)

เป้าหมายการพัฒนาของกลุ่มจังหวัด : ภายในปี ๒๕๗๐ กลุ่มจังหวัดภาคเหนือตอนบน ๒ จะเป็นเมืองที่น่าอยู่อย่างยั่งยืน

ประเด็นการพัฒนาของกลุ่มจังหวัดภาคเหนือตอนบน ๒

ประเด็นการพัฒนาที่ ๑ พัฒนาเป็นฐานเศรษฐกิจสร้างสรรค์มูลค่าสูง

#### แนวทางการพัฒนา

๑. การเจรจากับต่างประเทศภายใต้กรอบความสัมพันธ์เมืองพี่เมืองน้องและการทำความเข้าใจ ในกรอบข้อตกลงการค้า เพื่อลดปัญหาด้านการค้าชายแดน การขนส่ง
๒. ลดต้นทุนการผลิต ใช้ระบบ AI ช่วยการผลิต
๓. พัฒนาและยกระดับขีดความสามารถทางการแข่งขันของผู้ประกอบการกลุ่มจังหวัดฯ ทุกรูปแบบ (ให้ความรู้แก่ผู้ประกอบการ ด้านกฎหมาย ภาษีการค้าต่างประเทศ และการออกแบบผลิตภัณฑ์ที่มีความโดดเด่นในกลุ่มจังหวัด เช่น ผ้าทอ เครื่องเงิน)

๔. ขยายช่องทางการค้า การลงทุน ส่งเสริมการทำตลาดกับกลุ่มผู้บริโภค (จัดงาน Expo กลุ่มล้านนาตะวันออก , จัดงานการประชุมผู้ประกอบการ (จับคู่ธุรกิจ) , จัดจำหน่ายตามช่องทางออนไลน์ และ Platform สากล , จัดกิจกรรมประกวด/แพชั่นโชว์ เครื่องแต่งกาย)

๕. จัดทำแผนแม่บทเตรียมความพร้อมรองรับระบบโลจิสติกส์สำคัญในกลุ่มจังหวัด ภาคเหนือตอนบน ๒ ประเด็นการพัฒนาที่ ๒ ส่งเสริมและพัฒนาสุขภาวะวิถีใหม่สู่ความยั่งยืน (New Normal to Sustainable)

#### แนวทางการพัฒนา

๑. ส่งเสริมและเพิ่มขีดความสามารถเป็นคลังอาหารปลอดภัย (สร้างค่านิยมในการบริโภคเกษตรอินทรีย์ , สร้างความเข้มแข็งกลุ่มเกษตรกรผู้ผลิตสินค้าเกษตรปลอดภัย , อบรมเกษตรกรให้องค์ความรู้ในการผลิตที่ได้มาตรฐาน/การทำเกษตรอินทรีย์ , ส่งเสริมการผลิตสินค้าเกษตรมาตรฐานควบคุมคุณภาพ GAP , ส่งเสริมการใช้สารชีวภัณฑ์และการใช้ปุ๋ยอินทรีย์ , ทำตราสินค้า (Branding) และตรารับรองคุณภาพสินค้า (Quality Mark) , การขนส่งและกระจายสินค้า

๒. พัฒนาผลิตภัณฑ์ด้านสุขภาพและแปรรูป เช่น สมุนไพร ให้ได้มาตรฐาน (คัดเลือกสมุนไพรจังหวัดละ ๑ ชนิด นำมาพัฒนาสายพันธุ์, แปรรูปโดยใช้นวัตกรรมเพิ่มมูลค่า)

๓. ส่งเสริมการท่องเที่ยวเชิงสุขภาพกับนักท่องเที่ยวกลุ่มเป้าหมายเฉพาะโดยให้ผู้สูงอายุเข้ามามีส่วนร่วมในการดำเนินงาน

ประเด็นการพัฒนาที่ ๓ อนุรักษ์ทรัพยากรธรรมชาติและพัฒนาขีดความสามารถในการรับมือสาธารณภัย

#### แนวทางการพัฒนา

๑. ฟื้นฟูอนุรักษ์และบริหารจัดการทรัพยากรธรรมชาติและสิ่งแวดล้อม

๒. จัดทำฐานข้อมูลด้านทรัพยากรธรรมชาติและสิ่งแวดล้อม

๓. สร้างจิตสำนึกในการอนุรักษ์ทรัพยากรธรรมชาติและสิ่งแวดล้อม

๔. สร้างและขยายเครือข่ายในการอนุรักษ์ ฟื้นฟูทรัพยากรธรรมชาติและสิ่งแวดล้อม

๕. เตรียมความพร้อมในการรับมือสาธารณภัยในกลุ่มจังหวัดภาคเหนือตอนบน ๒

๖. บริหารจัดการพื้นที่ทางการเกษตรและวัสดุเหลือใช้ทางการเกษตรเพื่อลดปัญหาหมอกควัน

๗. ส่งเสริมการเพาะปลูกพืชเศรษฐกิจ ทดแทนพืชเชิงเดี่ยว เพื่อลดพื้นที่การเผา

๘. การใช้พลังงานชีวมวลทดแทนการเผาและนำเทคโนโลยีประยุกต์ใช้ในการแก้ไขปัญหาหมอกควัน

๙. ปลูกจิตสำนึกและสร้างเครือข่ายการมีส่วนร่วมของประชาชนในการป้องกัน

และแก้ไขปัญหา ไฟป่าหมอกควันและฝุ่นละออง

๓.๓ แผนพัฒนาจังหวัดพะเยา (พ.ศ. ๒๕๖๖-๒๕๗๐)

เป้าหมายการพัฒนา “เมืองพะเยาน่าอยู่ เศรษฐกิจสร้างสรรค์”

พัฒนาจังหวัดพะเยาให้เป็นเมืองน่าอยู่สำหรับทุกกลุ่มในสังคม โดยมีคุณภาพชีวิตที่ดี สังคมมีความมั่นคง ปลอดภัย มีสิ่งแวดล้อมที่ดี บนพื้นฐานของอัตลักษณ์และการมีส่วนร่วมของทุกภาคส่วน ซึ่งพื้นฐานของการสนับสนุนเศรษฐกิจสร้างสรรค์ ที่จะพัฒนาเกษตรให้มีมูลค่าสูง ส่งเสริมการท่องเที่ยวเชิงสร้างสรรค์ และพัฒนาศักยภาพการค้า การลงทุน เพื่อสร้างรายได้ให้กับจังหวัดพะเยาอย่างยั่งยืน



## ประเด็นการพัฒนาของจังหวัด

### ประเด็นการพัฒนาที่ ๑ พัฒนาเกษตรให้มีมูลค่าสูง

#### แนวทางการพัฒนา

๑. พัฒนาแหล่งน้ำ โครงสร้างพื้นฐาน และการวิจัยเพื่อสนับสนุนภาคการผลิตทางการเกษตร
๒. ส่งเสริม และพัฒนาเกษตรกร สถาบันเกษตรกร
๓. ส่งเสริม และพัฒนาสินค้าการเกษตรให้มีคุณภาพมาตรฐาน
๔. ส่งเสริม และพัฒนาช่องทางการตลาดสินค้าเกษตร

### ประเด็นการพัฒนาที่ ๒ ส่งเสริมการท่องเที่ยวเชิงสร้างสรรค์

#### แนวทางการพัฒนา

๑. พัฒนาระบบบริหารจัดการการท่องเที่ยว
๒. พัฒนาศักยภาพมัคคุเทศก์และบุคลากร
๓. พัฒนาปัจจัยพื้นฐานด้านท่องเที่ยว/ทรัพยากร
๔. พัฒนาแหล่งและกิจกรรมท่องเที่ยว
๕. พัฒนาธุรกิจบริการการท่องเที่ยว
๖. พัฒนาการตลาดและประชาสัมพันธ์

### ประเด็นการพัฒนาที่ ๓ พัฒนาศักยภาพการค้า การลงทุน เพื่อสร้างมูลค่าเพิ่ม

#### แนวทางการพัฒนา

๑. พัฒนาเมือง โครงสร้างพื้นฐานด้านการขนส่งและระบบโลจิสติกส์เพื่อรองรับการค้าการลงทุน
๒. พัฒนาผู้ประกอบการยุคใหม่ให้มีทักษะที่จำเป็น สามารถขับเคลื่อนธุรกิจด้วยเทคโนโลยี นวัตกรรมและความคิดสร้างสรรค์ในการเพิ่มมูลค่าธุรกิจ
๓. ส่งเสริมความเข้มแข็งของวิสาหกิจชุมชนขนาดกลางและขนาดย่อม (SMEs) วิสาหกิจเพื่อ สังคม ให้มีศักยภาพโดยการพัฒนาและใช้เทคโนโลยี นวัตกรรม เพื่อสร้างมูลค่าเพิ่ม
๔. ส่งเสริมและพัฒนาสินค้า Life Style / OTOP / ผลิตภัณฑ์ชุมชน / ผลิตภัณฑ์หัตถกรรม ภูมิปัญญาท้องถิ่น และหัตถอุตสาหกรรมเพื่อเพิ่มมูลค่าและสร้างรายได้
๕. พัฒนาศักยภาพของอุตสาหกรรมอาหารในพื้นที่
๖. ส่งเสริมและพัฒนาช่องทางการตลาด การจัดการกิจกรรมส่งเสริมธุรกิจ SMEs
๗. ส่งเสริมความร่วมมือและความสัมพันธ์กับประเทศเพื่อนบ้านเพื่อเสริมสร้างการค้าการลงทุน ระหว่างกัน

### ประเด็นการพัฒนาที่ ๔ ยกระดับคุณภาพชีวิต เสริมสร้างความมั่นคง

#### แนวทางการพัฒนา

๑. สร้างความเข้มแข็งให้สถาบันครอบครัวและชุมชน
๒. พัฒนาคุณภาพชีวิตเด็กและเยาวชน
๓. พัฒนาสิ่งอำนวยความสะดวกของเมือง เป็นเมืองแห่ง Smart City
๔. เสริมสร้างความมั่นคงปลอดภัยในพื้นที่ตามแนวชายแดน
๕. เพิ่มประสิทธิภาพและเตรียมความพร้อมป้องกันโรคอุบัติใหม่
๖. พัฒนาคุณภาพชีวิตแรงงานทุกช่วงวัยให้มีความรู้ มีทักษะ อาชีพ รายได้ ได้รับสวัสดิการ และความปลอดภัย
๗. ส่งเสริมให้ผู้มีรายได้น้อย ผู้ด้อยโอกาส ให้มีอาชีพ มีรายได้

๘. พัฒนาคุณภาพชีวิตและศักยภาพของกลุ่มผู้สูงอายุเพื่อเพิ่มโอกาสในการประกอบอาชีพ ให้มีงานทำ มีรายได้เพิ่มขึ้น

๙. พัฒนาระบบการดูแลผู้สูงอายุและผู้พิการโดยการมีส่วนร่วมของชุมชน

๑๐. การขยายผลโครงการร้อยใจรักษ์

ประเด็นการพัฒนาที่ ๕ อนุรักษ์ ฟื้นฟู และพัฒนาทรัพยากรธรรมชาติและสิ่งแวดล้อมอย่างยั่งยืน  
แนวทางการพัฒนา

๑. ส่งเสริมการอนุรักษ์ ฟื้นฟู ทรัพยากรธรรมชาติและสิ่งแวดล้อม และความหลากหลายทางชีวภาพ

๒. ส่งเสริมการมีส่วนร่วมของชุมชนในการอนุรักษ์ทรัพยากรธรรมชาติและสิ่งแวดล้อม และการป้องกัน และแก้ไขปัญหาไฟป่าและหมอกควัน

๓. สร้างและส่งเสริมการมีส่วนร่วมของเครือข่ายการอนุรักษ์ ฟื้นฟู ทรัพยากรธรรมชาติ สิ่งแวดล้อม และการใช้ประโยชน์จากความหลากหลายทางชีวภาพ

๔. ส่งเสริมการสร้างฝายต้นน้ำลำธาร

๕. ส่งเสริมการปลูกต้นไม้ในพื้นที่ป่าและพื้นที่ต่าง ๆ

๖. แก้ไขปัญหาคุณภาพน้ำในพื้นที่ชุมชนและพื้นที่ต้นน้ำ

๗. ส่งเสริมการบริหารจัดการขยะ

๘. การให้ความรู้และสร้างความตระหนักแก่กลุ่มเยาวชน/นักเรียน นักศึกษา ชุมชน ฯลฯ

๙. ส่งเสริมการใช้น้ำบาดาลเพื่อการอุปโภคบริโภคและการเกษตร

๑๐. ส่งเสริมการใช้พลังงานทดแทนในการบริหารจัดการทรัพยากรน้ำเพื่อการอุปโภค บริโภค และการเกษตร

๑๑. ส่งเสริมและแก้ไขปัญหาคุณภาพน้ำในการอุปโภคบริโภค และการใช้ประโยชน์ด้านอื่น ๆ

๑๒. การส่งเสริมเมืองสิ่งแวดล้อมยั่งยืน

๑๓. การส่งเสริมการอนุรักษ์สิ่งแวดล้อมศิลปกรรม สิ่งแวดล้อมธรรมชาติ

๑๔. การส่งเสริมการอนุรักษ์และใช้ประโยชน์สิ่งแวดล้อมและทรัพยากรธรรมชาติ

๑๕. ส่งเสริมการนำเศษวัสดุต่าง ๆ ไปใช้ประโยชน์ เพื่อลดการเผา โดยใช้เทคโนโลยี พลังงาน ทดแทน การทำปุ๋ย และการแปรรูปเป็นผลิตภัณฑ์ต่าง ๆ

๑๖. ส่งเสริมอาชีพเพื่อสร้างรายได้อย่างยั่งยืน เพื่อลดการเผาป่า พื้นที่เกษตร พื้นที่ต่าง ๆ และลดการบุกรุกทำลายทรัพยากรป่าไม้

๑๗. การสร้างความสามารถในการปรับตัว เพื่อรับมือและลดความเสี่ยงต่อผลกระทบจากการ เปลี่ยนแปลงสภาพภูมิอากาศและภัยธรรมชาติ ลดการปล่อยก๊าซเรือนกระจก เพิ่มแหล่งดูด ซึมเรือน กระจก และการด าเนินการตามแนวทาง BCG Model

๑๘. สร้างมูลค่าทางเศรษฐกิจจากชีวภาพ การหมุนเวียน และทรัพยากรสีเขียว เพื่อขจัดปัญหา ความยากจนและลดความเหลื่อมล้ำ

๓.๔ ยุทธศาสตร์การพัฒนาขององค์กรปกครองส่วนท้องถิ่นในเขตจังหวัดพะเยา  
(พ.ศ. ๒๕๖๖-๒๕๗๐)

วิสัยทัศน์ “เมืองน่าอยู่ ชุมชนเข้มแข็ง ประชาชนมีคุณภาพชีวิตที่ดี”

ยุทธศาสตร์การพัฒนาขององค์กรปกครองส่วนท้องถิ่นจังหวัดในเขตจังหวัดพะเยา (พ.ศ.๒๕๖๖-๒๕๗๐)

ยุทธศาสตร์ที่ ๑ พัฒนาสาธารณสุขและการกีฬา

แนวทางการพัฒนา

๑.๑ ส่งเสริมการดำเนินงานด้านสาธารณสุขมูลฐาน และเสริมสร้างสภาวะที่ดีให้กับประชาชน ตลอดจนการสนับสนุนวัสดุอุปกรณ์ทางการแพทย์ที่จำเป็นในการป้องกันโรคติดต่อไวรัสโคโรนา (โควิด-๑๙) เพื่อพัฒนาคุณภาพชีวิตของประชาชนให้มีสุขภาพที่ดี

๑.๒ ส่งเสริมและสนับสนุนให้มีสถานที่สำหรับการออกกำลังกายและแข่งขันกีฬา

๑.๓ ส่งเสริมสุขภาพอนามัยและนันทนาการ

๑.๔ ส่งเสริมการจัดให้มีสวนสาธารณะหรือสถานที่พักผ่อนหย่อนใจ

๑.๕ ส่งเสริมและสนับสนุนการกีฬาทุกชนิด ตลอดจนสนับสนุนการจัดการแข่งขันกีฬา

ในทุกระดับ

๑.๖ เสริมสร้างความเข้มแข็งของเครือข่ายอาสาสมัครสาธารณสุขประจำหมู่บ้านในการช่วยเหลือด้านสาธารณสุขพื้นฐานในชุมชน

ยุทธศาสตร์ที่ ๒ พัฒนาเศรษฐกิจและการท่องเที่ยว

แนวทางการพัฒนา

๒.๑ ส่งเสริมให้ประชาชนน้อมนำปรัชญาเศรษฐกิจพอเพียงเป็นแนวทางในการดำเนินชีวิต

๒.๒ ส่งเสริมการพัฒนาและปรับปรุงภูมิทัศน์แหล่งท่องเที่ยวให้สวยงาม และประชาสัมพันธ์ให้เป็นที่รู้จักมากขึ้น ตลอดจนจัดให้มีระบบข้อมูลเพื่อการจัดการท่องเที่ยวอย่างเป็นระบบ

๒.๓ พัฒนาและส่งเสริมอาชีพ ให้แก่ เยาวชน ประชาชน ผู้สูงอายุ กลุ่มแม่บ้าน กลุ่มอาชีพ และกลุ่มองค์กรต่าง ๆ ตลอดจนผู้ด้อยโอกาส เพื่อให้มีความรู้ในการประกอบอาชีพและเพิ่มรายได้ให้แก่ครอบครัวมากขึ้น

๒.๔ ส่งเสริมให้ชุมชนมีส่วนร่วมในการจัดการท่องเที่ยวเชิงนิเวศ วัฒนธรรมและการพัฒนาการบริการและการท่องเที่ยวที่มีคุณภาพ

๒.๕ ส่งเสริมการเกษตรผสมผสานและเกษตรอินทรีย์ เพื่อให้ผลผลิตทางการเกษตรปลอดภัยจากสารพิษ

๒.๖ ส่งเสริมและพัฒนาสินค้าหนึ่งตำบลหนึ่งผลิตภัณฑ์ (OTOP) งานฝีมือและหัตถกรรม ให้เป็นสินค้าที่มีคุณภาพ

ยุทธศาสตร์ที่ ๓ พัฒนาโครงสร้างพื้นฐาน

แนวทางการพัฒนา

๓.๑ พัฒนาแหล่งน้ำ เพื่อการอุปโภค-บริโภค และการเกษตรอย่างพอเพียงและทั่วถึง เป็นระบบลุ่มน้ำ พร้อมจัดทำแผนที่น้ำอย่างครอบคลุมทุกพื้นที่

๓.๒ สนับสนุนและช่วยเหลือผู้ประสบปัญหาภัยแล้งและขาดแคลนน้ำ

๓.๓ ส่งเสริมให้มีระบบการคมนาคม และการขนส่งที่เชื่อมต่อระหว่างองค์กรปกครองส่วนท้องถิ่นอื่น ให้ได้มาตรฐาน เพื่อให้การคมนาคมและการขนส่งสินค้ามีความสะดวกรวดเร็ว และกระจายความเจริญไปทุกพื้นที่

๓.๔ สนับสนุนด้านเทคนิค วิชาการ เครื่องมือ เครื่องจักรกล และบุคลากรในการพัฒนาและแก้ไข ปัญหาโครงสร้างพื้นฐานให้กับองค์กรปกครองส่วนท้องถิ่น และหน่วยงานอื่น ๆ

๓.๕ ส่งเสริมการวางผังการใช้ที่ดินให้เป็นระบบ และการจัดการใช้ ที่ดินอย่างเหมาะสม โดยการสนับสนุนให้มีการจัดทำผังเมืองรวม เพื่อวางแนวทางการพัฒนาเมือง และชุมชนให้มีระเบียบรองรับการขยายตัวของชุมชนในอนาคต

ยุทธศาสตร์ที่ ๔ พัฒนาสังคม การศึกษา ศาสนาและวัฒนธรรม  
แนวทางการพัฒนา

๔.๑ ส่งเสริมและพัฒนาคุณภาพชีวิตแก่เด็ก สตรี ผู้สูงอายุ และผู้ด้อยโอกาส หรือศูนย์สามวัยครอบคลุมทุกตำบลและการจัดสวัสดิการสังคมต่าง ๆ เพื่อให้มีคุณภาพชีวิตที่ดีขึ้น

๔.๒ ส่งเสริมและสนับสนุนการจัดการศึกษา เพื่อเพิ่มโอกาสการเรียนรู้อย่างทั่วถึงอย่างต่อเนื่องทั้งใน และนอกระบบ

๔.๓ ส่งเสริมการอนุรักษ์และฟื้นฟูศิลปะ จารีตประเพณี ขนบธรรมเนียม ประเพณีและภูมิปัญญา ท้องถิ่นให้คงอยู่สืบต่อไป

๔.๔ การทำนุบำรุงศาสนาและส่งเสริมวัฒนธรรมอันดีงามของท้องถิ่น

๔.๕ สนับสนุนและส่งเสริมงานด้านการป้องกันและแก้ไขปัญหายาเสพติด ตลอดจนแก้ไขปัญหาลูก และเยาวชนในกลุ่มเสี่ยง และการแก้ไขปัญหาลูก ในด้านต่าง ๆ

๔.๖ สนับสนุนการป้องกันและบรรเทาสาธารณภัย

๔.๗ สนับสนุนการป้องกันปัญหาอาชญากรรมและการจราจร เพื่อสร้างความปลอดภัยในชีวิตและทรัพย์สิน

ยุทธศาสตร์ที่ ๕ พัฒนาทรัพยากรธรรมชาติและสิ่งแวดล้อม  
แนวทางการพัฒนา

๕.๑ ส่งเสริมการสร้างจิตสำนึกของประชาชน เด็กและเยาวชน ในการอนุรักษ์ ทรัพยากรธรรมชาติและสิ่งแวดล้อม

๕.๒ ส่งเสริมการจัดการสิ่งแวดล้อมและมลพิษต่าง ๆ ที่มีผลต่อสุขภาพอนามัย และคุณภาพชีวิตของประชาชน

๕.๓ ส่งเสริมและสนับสนุนการแก้ไขปัญหาน้ำเน่าเสีย

๕.๔ ส่งเสริมการดูแลและบำรุงรักษาป่าไม้ ที่ดิน โดยการปลูกป่าทดแทนและรักษา สภาพแวดล้อมของแหล่งต้นน้ำลำธาร

๕.๕ ส่งเสริมการประหยัดพลังงานและการรณรงค์แก้ไขปัญหามลภาวะโลกร้อน

ยุทธศาสตร์ที่ ๖ พัฒนาการเมืองการบริหาร  
แนวทางการพัฒนา

- ๖.๑ ใช้หลักธรรมาภิบาลในการบริหารจัดการเพื่อให้องค์กรมีความโปร่งใส ตรวจสอบได้ และประชาชนได้ประโยชน์สูงสุด
- ๖.๒ ส่งเสริมการมีส่วนร่วมของประชาชนทุกภาคส่วนในการการตรวจสอบติดตาม ประเมินผลการปฏิบัติงานและการป้องกันการทุจริต
- ๖.๓ เสริมสร้างความเข้มแข็งของชุมชนให้สามารถพึ่งพาตนเองได้ ตลอดจนส่งเสริมการจัดให้มีสถานที่สำหรับประชุม อบรมและจัดกิจกรรมต่าง ๆ
- ๖.๔ ส่งเสริมการมีส่วนร่วมของประชาชน ผู้นำชุมชน ผู้นำท้องถิ่น กลุ่มองค์กร ต่าง ๆ ในการพัฒนา ท้องถิ่นเพื่อให้เกิดเป็นเครือข่ายความร่วมมือ ตลอดจนประสานการจัดทำแผนพัฒนาท้องถิ่น เพื่อให้สามารถแก้ไขปัญหาและตอบสนองความต้องการของประชาชนได้อย่างแท้จริง
- ๖.๕ พัฒนาบุคลากรให้มีความรู้ความสามารถและประสบการณ์เพื่อสามารถปฏิบัติงานอย่างมีประสิทธิภาพ
- ๖.๖ เสริมสร้างความรู้เกี่ยวกับประชาธิปไตย สิทธิและหน้าที่ของพลเมือง และการเลือกตั้ง เพื่อให้การพัฒนาท้องถิ่นเป็นไปตามเจตนารมณ์ของประชาชน
- ๖.๗ การรณรงค์ปกป้องสถาบันชาติ ศาสนาและพระมหากษัตริย์ตลอดจนการเสริมสร้างความสามัคคี
- ๖.๘ การเผยแพร่ข้อมูลข่าวสารและประชาสัมพันธ์ผลการดำเนินงานให้ประชาชนได้รับทราบอย่างทั่วถึง

๒. ยุทธศาสตร์ขององค์กรปกครองส่วนท้องถิ่น

ยุทธศาสตร์ของเทศบาลตำบลรวมใจพัฒนา (พ.ศ. ๒๕๖๖-๒๕๗๐)

วิสัยทัศน์ของเทศบาลตำบลรวมใจพัฒนา คือ “ชุมชนน่าอยู่ ประชาชนมีรายได้ ที่มั่นคง และดำรงชีวิตภายใต้แนวทางเศรษฐกิจ”

ยุทธศาสตร์การพัฒนาเทศบาลตำบลรวมใจพัฒนา

ยุทธศาสตร์ที่ ๑ พัฒนาสาธารณสุขและการกีฬา  
กลยุทธ์

๑. ส่งเสริมการดำเนินงานด้านสาธารณสุขมูลฐาน และเสริมสร้างสภาวะที่ดีให้กับประชาชน ตลอดจนการสนับสนุนวัสดุอุปกรณ์ทางการแพทย์ที่จำเป็นในการป้องกันโรคติดเชื้อไวรัสโคโรนา (โควิด-๑๙)
๒. ส่งเสริมและสนับสนุนให้มีสถานที่สำหรับการออกกำลังกายและแข่งขันกีฬา
๓. ส่งเสริมสุขภาพอนามัยและนันทนาการ
๔. ส่งเสริมการจัดให้มีสวนสาธารณะหรือสถานที่พักผ่อนหย่อนใจ
๕. ส่งเสริมและสนับสนุนการกีฬาทุกชนิด ตลอดจนสนับสนุนการจัดการแข่งขันกีฬาในทุกระดับ

๖. เสริมสร้างความเข้มแข็งของเครือข่ายอาสาสมัครสาธารณสุขประจำหมู่บ้านในการช่วยเหลือด้านสาธารณสุขพื้นฐานในชุมชน

**พันธกิจ**

๑. ส่งเสริมการดำเนินงานด้านสาธารณสุขมูลฐาน และเสริมสร้างสุขภาพที่ดีให้กับประชาชน ตลอดจนการสนับสนุนวัสดุอุปกรณ์ทางการแพทย์ที่จำเป็นในการป้องกันโรคติดเชื้อไวรัสโคโรนา (โควิด-๑๙)

๒. ส่งเสริมและสนับสนุนให้มีสถานที่สำหรับการออกกำลังกายและแข่งขันกีฬา

๓. ส่งเสริมสุขภาพอนามัยและนันทนาการ

๔. ส่งเสริมการจัดให้มีสวนสาธารณะหรือสถานที่พักผ่อนหย่อนใจ

๕. ส่งเสริมและสนับสนุนการกีฬาทุกชนิด ตลอดจนสนับสนุนการจัดการแข่งขัน

กีฬาในทุกระดับ

๖. เสริมสร้างความเข้มแข็งของเครือข่ายอาสาสมัครสาธารณสุขประจำหมู่บ้านในการช่วยเหลือด้านสาธารณสุขพื้นฐานในชุมชน

**เป้าประสงค์**

๑. ประชาชนมีสุขภาพดี มีความรู้ ในการป้องกันตนเองและครอบครัว

๒. ส่งเสริมและสนับสนุนการออกกำลังกายในทุกชุมชน

๓. มีสถานที่หรือสวนสาธารณะหรือสถานที่พักผ่อนหย่อนใจให้ประชาชนในพื้นที่ได้

ออกกำลังกาย

๔. อาสาสมัครสาธารณสุขประจำหมู่บ้านมีความรู้และมีความเข้มแข็งสามารถช่วย

เหลือคนในพื้นที่ได้อย่างทันท่วงที

**ตัวชี้วัดระดับเป้าประสงค์**

๑. จำนวนโครงการ/กิจกรรมที่ประชาชนได้รับการส่งเสริมสุขภาพอนามัยที่ดี ส่งเสริมความรู้ และส่งเสริมอาชีพและรายได้มั่นคง

๒. ร้อยละของสถาบันครอบครัวที่มีความเข้มแข็ง

๓. จำนวนโครงการ/กิจกรรมที่ส่งเสริมให้ประชาชนได้ออกกำลังกายและมีสุขภาพที่ดีขึ้น

**กลยุทธ์/แนวทางการพัฒนา และตัวชี้วัดระดับกลยุทธ์**

| กลยุทธ์   | ตัวชี้วัดระดับกลยุทธ์   |
|---|---|
| ๑. ส่งเสริมและสนับสนุนการออกกำลังกายและเล่นกีฬา             | มีจำนวนโครงการ/กิจกรรมที่ส่งเสริมและสนับสนุนการออกกำลังกายและเล่นกีฬา |
| ๒. สถานที่ออกกำลังกายมีเพียงพอต่อความต้องการของคนในชุมชน    | จำนวนสถานที่ออกกำลังกายมีเพียงพอต่อความต้องการของคนในชุมชน            |
| ๓. ประชาชนมีสุขภาพที่ดีขึ้น                                 | จำนวนประชาชนที่ได้รับการช่วยเหลือทางด้านสาธารณสุขลดลง                 |
| ๔. ส่งเสริมและพัฒนาสุขภาพ การสาธารณสุข อนามัยและสิ่งแวดล้อม | ๑. จำนวนโครงการ/กิจกรรมที่ส่งเสริมและพัฒนาสุขภาพ การสาธารณสุข         |

**หน่วยงานผู้รับผิดชอบ**

**สำนักปลัดเทศบาล เทศบาลตำบลรวมใจพัฒนา**

**จุดยืนทางยุทธศาสตร์**

เทศบาลตำบลรวมใจพัฒนา ส่งเสริมและพัฒนาด้านสังคมและคุณภาพชีวิต เพื่อให้ประชาชนได้รับการส่งเสริมสุขภาพอนามัยที่ดี ส่งเสริมความรู้ และส่งเสริมการออกกำลังกาย มีสถานที่ในการออกกำลังกายได้อย่างเพียงพอต่อและทั่วถึงต่อชุมชน

**ความเชื่อมโยง**

-ยุทธศาสตร์จังหวัด : ยุทธศาสตร์ที่ ๒ สร้างคุณค่าและพัฒนาคุณภาพชีวิตของประชาชน

-ยุทธศาสตร์การพัฒนาขององค์กรปกครองส่วนท้องถิ่นในเขตจังหวัด : ยุทธศาสตร์ที่ ๑

พัฒนาสาธารณสุขและการกีฬา

**ยุทธศาสตร์ที่ ๒ พัฒนาเศรษฐกิจและการท่องเที่ยว**

**กลยุทธ์**

๑. ส่งเสริมให้ประชาชนน้อมนำปรัชญาเศรษฐกิจพอเพียงเป็นแนวทางในการดำเนินชีวิต
๒. ส่งเสริมการพัฒนาและปรับปรุงภูมิทัศน์แหล่งท่องเที่ยวให้สวยงามและประชาสัมพันธ์ให้เป็นที่รู้จักมากขึ้น ตลอดจนจัดให้มีระบบข้อมูลเพื่อการจัดการท่องเที่ยวอย่างเป็นระบบ
๓. พัฒนาและส่งเสริมอาชีพ ให้แก่ เยาวชน ประชาชน ผู้สูงอายุ กลุ่มแม่บ้านกลุ่มอาชีพ และกลุ่มองค์กรต่าง ๆ ตลอดจนผู้ด้อยโอกาส เพื่อให้มีความรู้ในการประกอบอาชีพและเพิ่มรายได้ให้แก่ ครอบครัวมากขึ้น
๔. ส่งเสริมให้ชุมชนมีส่วนร่วมในการจัดการท่องเที่ยวเชิงนิเวศน์ วัฒนธรรมและการพัฒนา การบริการและการท่องเที่ยวที่มีคุณภาพ
๕. ส่งเสริมการเกษตรผสมผสานและเกษตรอินทรีย์ เพื่อให้ผลผลิตทางการเกษตร

ปลอดภัยจากสารพิษ

๖. ส่งเสริมและพัฒนาสินค้าหนึ่งตำบลหนึ่งผลิตภัณฑ์ (OTOP) งานฝีมือและหัตถกรรม ให้เป็นสินค้าที่มีคุณภาพ

**พันธกิจ**

๑. ส่งเสริมให้ประชาชนน้อมนำปรัชญาเศรษฐกิจพอเพียงเป็นแนวทางในการดำเนินชีวิต
๒. ส่งเสริมการพัฒนาและปรับปรุงภูมิทัศน์แหล่งท่องเที่ยวให้สวยงาม และประชาสัมพันธ์ให้เป็นที่รู้จักมากขึ้น ตลอดจนจัดให้มีระบบข้อมูลเพื่อการจัดการท่องเที่ยว อย่างเป็นระบบ
๓. พัฒนาและส่งเสริมอาชีพ ให้แก่ เยาวชน ประชาชน ผู้สูงอายุ กลุ่มแม่บ้าน กลุ่มอาชีพและกลุ่มองค์กรต่าง ๆ ตลอดจนผู้ด้อยโอกาส เพื่อให้มีความรู้ในการประกอบอาชีพ และเพิ่มรายได้ให้แก่ ครอบครัวมากขึ้น พัฒนาการบริการและการท่องเที่ยวที่มีคุณภาพ
๔. ส่งเสริมการเกษตรผสมผสานและเกษตรอินทรีย์ เพื่อให้ผลผลิตทางการเกษตร ปลอดภัยจากสารพิษ
๕. ส่งเสริมและพัฒนาสินค้าหนึ่งตำบลหนึ่งผลิตภัณฑ์ (OTOP) งานฝีมือและหัตถกรรม

ให้เป็นสินค้าที่มีคุณภาพ

**เป้าประสงค์**

๑. ประชาชนมีความรู้ มีอาชีพและรายได้ที่มั่นคง พึ่งพาตนเองได้
๒. ส่งเสริมการพัฒนาและปรับปรุงภูมิทัศน์แหล่งท่องเที่ยวให้สวยงาม
๓. กลุ่มอาชีพทุกกลุ่มมีความมั่นคง
๔. ส่งเสริมและพัฒนาสินค้าหนึ่งตำบลหนึ่งผลิตภัณฑ์ (OTOP) งานฝีมือและหัตถกรรมให้เป็นสินค้าที่มีคุณภาพ

**ตัวชี้วัดระดับเป้าประสงค์**

๑. จำนวนโครงการ/กิจกรรมที่ประชาชนได้รับการส่งเสริมสุขภาพอนามัยที่ดี ส่งเสริมความรู้ และส่งเสริมอาชีพและรายได้ที่มั่นคง
๒. ร้อยละของสถาบันครอบครัวที่มีความเข้มแข็ง
๓. จำนวนโครงการ/กิจกรรมที่ส่งเสริมให้ประชาชนได้ผลิตสินค้า หนึ่งตำบลหนึ่งผลิตภัณฑ์ (OTOP) ที่มีคุณภาพ

**กลยุทธ์/แนวทางการพัฒนา และตัวชี้วัดระดับกลยุทธ์**

| กลยุทธ์  | ตัวชี้วัดระดับกลยุทธ์  |
|--|--|
| ๑.ประชาชนมีความรู้ มีอาชีพและรายได้ที่มั่นคง พึ่งพาตนเองได้    | มีจำนวนโครงการ/กิจกรรมที่ส่งเสริมและสนับสนุน แนวทางปรัชญาเศรษฐกิจพอเพียง     |
| ๒.ส่งเสริมการพัฒนาและปรับปรุงภูมิทัศน์แหล่งท่องเที่ยวให้สวยงาม | มีแหล่งท่องเที่ยวที่ได้รับการปรับปรุงมากขึ้น                                 |
| ๓. กลุ่มอาชีพทุกกลุ่มมีความมั่นคง                              | จำนวนโครงการ/กิจกรรมที่ส่งเสริมและพัฒนา ด้านกลุ่มอาชีพ                       |
| ๔.ส่งเสริมและพัฒนาสินค้าหนึ่งตำบลหนึ่งผลิตภัณฑ์ (OTOP)         | จำนวนโครงการ/กิจกรรมที่ส่งเสริมและพัฒนาสินค้า หนึ่งตำบลหนึ่งผลิตภัณฑ์ (OTOP) |

**หน่วยงานผู้รับผิดชอบ**

สำนักปลัดเทศบาล เทศบาลตำบลรวมใจพัฒนา

**จุดยืนทางยุทธศาสตร์**

เทศบาลตำบลรวมใจพัฒนา ส่งเสริมและพัฒนาน้อมนำแนวทางปรัชญาเศรษฐกิจพอเพียง และส่งเสริมสนับสนุนทุกกลุ่มอาชีพให้มีความมั่นคงสามารถพึ่งพาตนเองได้

**ความเชื่อมโยง**

- ยุทธศาสตร์จังหวัด : ยุทธศาสตร์ที่ ๒ สร้างคุณค่าและพัฒนาคุณภาพชีวิตของประชาชน

ยุทธศาสตร์ที่ ๓ พัฒนาโครงสร้างพื้นฐาน

**กลยุทธ์**

๑. พัฒนาแหล่งน้ำเพื่อการอุปโภค-บริโภค และการเกษตร อย่างพอเพียง และทำถึงเป็นระบบลุ่มน้ำ พร้อมจัดทำแผนที่น้ำอย่างครอบคลุมทุกพื้นที่
๒. สนับสนุนและช่วยเหลือผู้ประสบปัญหาภัยแล้งและขาดแคลนน้ำ



๓. ส่งเสริมให้มีระบบการคมนาคม และการขนส่งที่เชื่อมต่อระหว่างองค์กรปกครองส่วนท้องถิ่นอื่น ให้ได้มาตรฐาน เพื่อให้การคมนาคมและการขนส่งสินค้า มีความสะดวกรวดเร็ว และกระจายความเจริญไปทุกพื้นที่

๔. สนับสนุนด้านเทคนิค วิชาการ เครื่องมือ เครื่องจักรกล และบุคลากรในการพัฒนาและแก้ไข ปัญหาโครงสร้างพื้นฐานให้กับองค์กรปกครองส่วนท้องถิ่น และหน่วยงานอื่น ๆ

๕. ส่งเสริมการวางผังการใช้ที่ดินให้เป็นระบบ และการจัดการใช้ที่ได้อย่างเหมาะสม โดยการสนับสนุนให้มีการจัดทำผังเมืองรวม เพื่อวางแนวทางการพัฒนาเมือง และชุมชนให้มีระเบียบรองรับการขยายตัวของชุมชนในอนาคต

#### พันธกิจ

๑. พัฒนาแหล่งน้ำ เพื่อการอุปโภค - บริโภค และการเกษตรอย่างพอเพียง และทั่วถึงเป็นระบบลุ่มน้ำ พร้อมจัดทำแผนที่น้ำอย่างครอบคลุมทุกพื้นที่

๒. สนับสนุนและช่วยเหลือผู้ประสบปัญหาภัยแล้งและขาดแคลนน้ำ

๓. ส่งเสริมให้มีระบบการคมนาคม และการขนส่งที่เชื่อมต่อระหว่างองค์กรปกครองส่วนท้องถิ่นอื่น ให้ได้มาตรฐาน เพื่อให้การคมนาคมและการขนส่งสินค้ามีความสะดวกรวดเร็ว และกระจายความเจริญไปทุกพื้นที่

๔. สนับสนุนด้านเทคนิค วิชาการ เครื่องมือ เครื่องจักรกลและบุคลากรในการพัฒนาและแก้ไข ปัญหาโครงสร้างพื้นฐานให้กับองค์กรปกครองส่วนท้องถิ่นและหน่วยงานอื่น ๆ

๕. ส่งเสริมการวางผังการใช้ที่ดินให้เป็นระบบ และการจัดการใช้ที่ได้อย่างเหมาะสม โดยการสนับสนุนให้มีการจัดทำผังเมืองรวม เพื่อวางแนวทางการพัฒนาเมืองและชุมชนให้มีระเบียบรองรับการขยายตัวของชุมชนในอนาคต

#### เป้าประสงค์

การพัฒนาด้านโครงสร้างพื้นฐาน ระบบสาธารณูปโภค สาธารณูปการ เพื่อเข้าถึงประชาชน สะดวก ปลอดภัย และทั่วถึง

#### ตัวชี้วัดระดับเป้าประสงค์

ประชาชนสามารถสัญจรไปมาได้อย่างสะดวก และปลอดภัยในชีวิตและทรัพย์สิน และมีน้ำสะอาดใช้ในการอุปโภค - บริโภค น้ำเพื่อการเกษตร อย่างเพียงพอและทั่วถึงมีอาชีพ และรายได้ที่มั่นคง

#### กลยุทธ์ และตัวชี้วัดระดับกลยุทธ์

| กลยุทธ์                                 | ตัวชี้วัดระดับกลยุทธ์   |
|---|---|
| พัฒนาโครงสร้างพื้นฐานและระบบสาธารณูปโภค | ๑. ร้อยละของถนนภายในหมู่บ้านที่มีรางระบายน้ำ/ท่อระบายน้ำที่มีมาตรฐาน<br>๒. ร้อยละของถนนภายในหมู่บ้านที่เป็น คสล./ลาดยาง ที่มีมาตรฐาน<br>๓. ร้อยละของถนนภายในหมู่บ้านที่ค้ำแคบ และได้รับการขยายไหล่ทาง |

| กลยุทธ์   | ตัวชี้วัดระดับกลยุทธ์  |
|---|--|
|   | ๔. จำนวนสะพาน คสล. หรือสะพานเหล็ก ที่มีมาตรฐาน<br>๕. ร้อยละของครัวเรือนที่มีไฟฟ้าใช้<br>๖. ร้อยละของครัวเรือนที่มีน้ำประปาใช้  |
| พัฒนาแหล่งน้ำและระบบส่งน้ำเพื่อการเกษตร                               | ๑. ร้อยละของลำเหมืองระบายน้ำที่ได้รับการขุดลอกหรือตัด ให้เหมาะสมกับทางระบายน้ำ<br>๒. จำนวนถนนใหม่ที่ก่อสร้างเข้าพื้นที่การเกษตร<br>๓. ร้อยละของถนนสายเพื่อการเกษตรเดิม ได้รับการปรับปรุงผิวจราจรโดยดินลูกรังและหินคลุก |
| พัฒนาความเข้มแข็งให้แก่องค์กรภาคการเกษตรและกลุ่มอาชีพในชุมชนท้องถิ่น  | ๑. จำนวนกลุ่มอาชีพ กลุ่มเกษตรกรที่ได้รับการส่งเสริมสนับสนุนและพัฒนา  |
| พัฒนาอาชีพ ผลผลิตทางการเกษตร และสินค้าชุมชน                           | ๑. จำนวนโครงการ/กิจกรรมที่ส่งเสริมและพัฒนาอาชีพ ผลผลิตทางการเกษตร และสินค้าชุมชน   |
| ส่งเสริมการเกษตรปลอดภัย   | ๑. จำนวนโครงการ/กิจกรรมที่ส่งเสริมการเกษตรปลอดภัย  |
| ส่งเสริมและสนับสนุนโครงการอันเนื่องมาจากพระราชดำริ และเศรษฐกิจพอเพียง | ๑. จำนวนโครงการ/กิจกรรมที่ส่งเสริมและสนับสนุนโครงการอันเนื่องมาจากพระราชดำริ และเศรษฐกิจพอเพียง  |
| ส่งเสริมและสนับสนุนการพัฒนาแหล่งท่องเที่ยว                            | ๑. แหล่งท่องเที่ยวที่ได้รับการปรับปรุงและพัฒนาให้เหมาะสมสำหรับเป็นแหล่งท่องเที่ยว  |
| ส่งเสริมการผลิต และใช้พลังงานทดแทน                                    | จำนวนโครงการ/กิจกรรมที่ส่งเสริมการผลิต และใช้พลังงานทดแทน  |

หน่วยงานผู้รับผิดชอบ

สำนักปลัดเทศบาล/กองช่าง เทศบาลตำบลรวมใจพัฒนา

จุดยืนทางยุทธศาสตร์

เทศบาลตำบลรวมใจพัฒนา ส่งเสริมและพัฒนาด้านเศรษฐกิจ และโครงสร้างพื้นฐาน

ให้ครอบคลุมทุกหมู่บ้าน เพื่อให้ประชาชนสามารถสัญจรไปมาได้อย่างสะดวก และปลอดภัยในชีวิต และทรัพย์สิน และมีน้ำสะอาดใช้ในการอุปโภค - บริโภค น้ำเพื่อการเกษตร อย่างเพียงพอและทั่วถึง มีอาชีพและรายได้ที่มั่นคง

ความเชื่อมโยง

- ยุทธศาสตร์จังหวัด : ยุทธศาสตร์ที่ ๓ พัฒนานครและโครงสร้างพื้นฐาน
- ยุทธศาสตร์การพัฒนาขององค์กรปกครองส่วนท้องถิ่นในเขตจังหวัด :

ยุทธศาสตร์ที่ ๓ พัฒนาโครงสร้างพื้นฐาน

ยุทธศาสตร์ที่ ๔ พัฒนาสังคม การศึกษา ศาสนาและวัฒนธรรม  
กลยุทธ์

๑. ส่งเสริมและพัฒนาคุณภาพชีวิตแก่เด็ก สตรี ผู้สูงอายุ และผู้ด้อยโอกาสหรือ  
ศูนย์สามวัยครอบคลุมทุกตำบลและการจัดสวัสดิการสังคมต่าง ๆ เพื่อให้มีคุณภาพชีวิตที่ดีขึ้น
๒. ส่งเสริมและสนับสนุนการจัดการศึกษา เพื่อเพิ่มโอกาสการเรียนรู้อย่างทั่วถึง  
อย่างต่อเนื่องทั้งใน และนอกระบบ
๓. ส่งเสริมการอนุรักษ์และฟื้นฟูศิลปะ จารีตประเพณี ขนบธรรมเนียมประเพณี  
และภูมิปัญญา ท้องถิ่นให้คงอยู่สืบต่อไป
๔. การทำนุบำรุงศาสนาและส่งเสริมวัฒนธรรมอันดีงามของท้องถิ่น
๕. สนับสนุนและส่งเสริมงานด้านการป้องกันและแก้ไขปัญหายาเสพติด ตลอดจน  
แก้ไขปัญหาคาเด็ก และเยาวชนในกลุ่มเสี่ยง และการแก้ไขปัญหายาเสพติดในด้านต่าง ๆ
๖. สนับสนุนการป้องกันและบรรเทาสาธารณภัย
๗. สนับสนุนการป้องกันปัญหาอาชญากรรมและการจราจร เพื่อสร้างความปลอดภัย

ในชีวิตและทรัพย์สิน

พันธกิจ

๑. ส่งเสริมและพัฒนาคุณภาพชีวิตแก่เด็ก สตรี ผู้สูงอายุ และผู้ด้อยโอกาสหรือ  
ศูนย์สามวัยครอบคลุมทุกตำบลและการจัดสวัสดิการสังคมต่าง ๆ เพื่อให้มีคุณภาพชีวิตที่ดีขึ้น
๒. ส่งเสริมและสนับสนุนการจัดการศึกษา เพื่อเพิ่มโอกาสการเรียนรู้อย่างทั่วถึง  
อย่างต่อเนื่องทั้งใน และนอกระบบ
๓. ส่งเสริมการอนุรักษ์และฟื้นฟูศิลปะ จารีตประเพณี ขนบธรรมเนียมประเพณี  
และภูมิปัญญา ท้องถิ่นให้คงอยู่สืบต่อไป
๔. การทำนุบำรุงศาสนาและส่งเสริมวัฒนธรรมอันดีงามของท้องถิ่น
๕. สนับสนุนและส่งเสริมงานด้านการป้องกันและแก้ไขปัญหายาเสพติด ตลอดจน  
แก้ไขปัญหาคาเด็ก และเยาวชนในกลุ่มเสี่ยง และการแก้ไขปัญหายาเสพติดในด้านต่าง ๆ
๖. สนับสนุนการป้องกันและบรรเทาสาธารณภัย
๗. สนับสนุนการป้องกันปัญหาอาชญากรรมและการจราจร เพื่อสร้างความ

ปลอดภัยในชีวิตและทรัพย์สิน

เป้าประสงค์

๑. สถาบันครอบครัวมีความเข้มแข็ง ผู้สูงอายุ ผู้พิการหรือทุพพลภาพ ผู้ยากไร้  
ผู้ด้อยโอกาสและผู้อยู่ในสภาวะลำบาก ได้รับการจัดสวัสดิการและมีหลักประกันที่มั่นคง อย่างทั่วถึง และเป็นธรรม
๒. ประชาชนมีจิตสำนึกอนุรักษ์ ฟื้นฟู รักษา ขนบธรรมเนียม ประเพณีวัฒนธรรม  
ภูมิปัญญาท้องถิ่น และค่านิยมที่ดีงาม
๓. ประชาชนในชุมชนมีความปลอดภัยในชีวิตและทรัพย์สิน และมีการรณรงค์ป้องกัน  
ปราบปรามอาชญากรรม อุบัติเหตุ ยาเสพติด และอบายมุขอย่างต่อเนื่อง

**ตัวชี้วัดระดับเป้าประสงค์**

๑. จำนวนโครงการ/กิจกรรมที่ประชาชนได้รับการส่งเสริมสุขภาพอนามัยที่ดี ส่งเสริมความรู้ และส่งเสริมอาชีพและรายได้มั่นคง

๒. ร้อยละของสถาบันครอบครัวที่มีความเข้มแข็ง และผู้สูงอายุ ผู้พิการ หรือทุพพลภาพ ผู้ยากไร้ ผู้ด้อยโอกาสและผู้อยู่ในสภาวะลำบาก ได้รับการจัดสวัสดิการ

๓. จำนวนโครงการ/กิจกรรมที่ส่งเสริมให้ประชาชนมีจิตสำนึกอนุรักษ์ ฟื้นฟู รักษา ขนบธรรมเนียม ประเพณีวัฒนธรรม ภูมิปัญญาท้องถิ่น และค่านิยมที่ดีงาม

**กลยุทธ์/แนวทางการพัฒนา และตัวชี้วัดระดับกลยุทธ์**

| กลยุทธ์  | ตัวชี้วัดระดับกลยุทธ์   |
|--|---|
| สงเคราะห์ผู้สูงอายุ ผู้พิการ ผู้ยากไร้ และผู้ด้อยโอกาส   | จำนวนโครงการ/กิจกรรมที่ส่งเสริมสนับสนุนผู้สูงอายุ ผู้พิการ ผู้ยากไร้ และผู้ด้อยโอกาส    |
| อนุรักษ์ศิลปะ วัฒนธรรม ประเพณีและภูมิปัญญาท้องถิ่น       | จำนวนโครงการ/กิจกรรมที่ส่งเสริมและอนุรักษ์ศิลปะ วัฒนธรรม ประเพณีและภูมิปัญญาท้องถิ่น    |
| ส่งเสริมสถาบันศาสนา                                      | จำนวนโครงการ/กิจกรรมที่ส่งเสริมสถาบันศาสนา  |
| ส่งเสริมและสนับสนุนสวัสดิการสังคมโดยชุมชน                | จำนวนโครงการ/กิจกรรมที่ส่งเสริมและสนับสนุนสวัสดิการสังคมโดยชุมชน                        |
| เสริมสร้างความเข้มแข็งของสถาบันครอบครัว                  | จำนวนโครงการ/กิจกรรมที่ส่งเสริมความเข้มแข็งของสถาบันครอบครัว                            |
| ส่งเสริมการเรียนรู้ชุมชนและการมีส่วนร่วมของภาคประชาชน    | จำนวนโครงการ/กิจกรรมที่ส่งเสริมการเรียนรู้ชุมชนและการมีส่วนร่วมของภาคประชาชน            |
| พัฒนาระบบการป้องกันและบรรเทาสาธารณภัยและภัยพิบัติฉุกเฉิน | ประสิทธิภาพการช่วยเหลือและอำนวยความสะดวกเพิ่มขึ้น                                       |
| พัฒนาระบบการรักษาความสงบเรียบร้อย และป้องกันอาชญากรรม    | จำนวนโครงการ/กิจกรรมที่ดำเนินการ  |
| สร้างภูมิคุ้มกันการป้องกันและแก้ไขปัญหายาเสพติด          | จำนวนโครงการ/กิจกรรมที่ดำเนินการ  |
| สร้างความเข้มแข็งของชุมชน และการปกครองในระบอบประชาธิปไตย | จำนวนโครงการ/กิจกรรมที่มีการส่งเสริมความเข้มแข็งของชุมชน และการปกครองในระบอบประชาธิปไตย |

**หน่วยงานผู้รับผิดชอบ**

สำนักปลัดเทศบาล เทศบาลตำบลรวมใจพัฒนา

**จุดยืนทางยุทธศาสตร์**

เทศบาลตำบลรวมใจพัฒนา ส่งเสริมและพัฒนาด้านสังคมและคุณภาพชีวิต เพื่อให้ประชาชนได้รับการส่งเสริมสุขภาพอนามัยที่ดี ส่งเสริมความรู้ และส่งเสริมอาชีพและรายได้มั่นคง สถาบันครอบครัวมีความเข้มแข็ง ผู้สูงอายุ ผู้พิการหรือทุพพลภาพ ผู้ยากไร้ ผู้ด้อยโอกาส และผู้อยู่ในสภาวะลำบาก ได้รับการจัดสวัสดิการและมีหลักประกันที่มั่นคง อย่างทั่วถึงและเป็นธรรม และประชาชนมีจิตสำนึกอนุรักษ์ ฟื้นฟู รักษา ขนบธรรมเนียม ประเพณีวัฒนธรรม ภูมิปัญญาท้องถิ่น และค่านิยมที่ดีงาม

**ความเชื่อมโยง**

- ยุทธศาสตร์จังหวัด: ยุทธศาสตร์ที่ ๒ สร้างคุณค่าและพัฒนาคุณภาพชีวิตของประชาชน
- ยุทธศาสตร์การพัฒนาขององค์กรปกครองส่วนท้องถิ่นในเขตจังหวัด : ยุทธศาสตร์ที่ ๔ พัฒนาสังคม การศึกษา ศาสนาและวัฒนธรรม

**ยุทธศาสตร์ที่ ๕ พัฒนาทรัพยากรธรรมชาติและสิ่งแวดล้อม  
กลยุทธ์**

๑. ส่งเสริมการสร้างจิตสำนึกของประชาชน เด็กและเยาวชน ในการอนุรักษ์  
ทรัพยากรธรรมชาติและสิ่งแวดล้อม
  ๒. ส่งเสริมการจัดการสิ่งแวดล้อมและมลพิษต่าง ๆ ที่มีผลต่อสุขภาพอนามัยและ  
คุณภาพชีวิตของประชาชน
  ๓. ส่งเสริมและสนับสนุนการแก้ไขปัญหาหน้าเฝ้าเสีย
  ๔. ส่งเสริมการดูแลและบำรุงรักษาป่าไม้ ที่ดิน โดยการปลูกป่าทดแทนและรักษา  
สภาพแวดล้อมของแหล่งต้นน้ำลำธาร
  ๕. ส่งเสริมการประหยัดพลังงานและการรณรงค์แก้ไขปัญหาภาวะโลกร้อน
- พันธกิจ**
๑. ส่งเสริมการสร้างจิตสำนึกของประชาชน เด็กและเยาวชนในการอนุรักษ์  
ทรัพยากรธรรมชาติและสิ่งแวดล้อม
  ๒. ส่งเสริมการจัดการสิ่งแวดล้อมและมลพิษต่าง ๆ ที่มีผลต่อสุขภาพ อนามัย  
และคุณภาพชีวิตของประชาชน
  ๓. ส่งเสริมและสนับสนุนการแก้ไขปัญหาหน้าเฝ้าเสีย
  ๔. ส่งเสริมการดูแลและบำรุงรักษาป่าไม้ ที่ดิน โดยการปลูกป่าทดแทนและรักษา  
สภาพแวดล้อมของแหล่งต้นน้ำลำธาร
  ๕. ส่งเสริมการประหยัดพลังงานและการรณรงค์แก้ไขปัญหาภาวะโลกร้อน
- เป้าประสงค์**
- ประชาชนมีส่วนร่วมในการ คัดกรอง อนุรักษ์ ปั่นฟู บำรุงรักษา และบริหาร  
จัดการทรัพยากรธรรมชาติและสิ่งแวดล้อม และการพัฒนาคุณภาพสิ่งแวดล้อม  
**ตัวชี้วัดระดับเป้าประสงค์**
- จำนวนโครงการ/กิจกรรมที่ประชาชนมีส่วนร่วมในการ คัดกรอง อนุรักษ์ ปั่นฟู  
บำรุงรักษา และบริหารจัดการทรัพยากรธรรมชาติและสิ่งแวดล้อม และการพัฒนาคุณภาพสิ่งแวดล้อม  
**กลยุทธ์/แนวทางการพัฒนา และตัวชี้วัดระดับกลยุทธ์**

| กลยุทธ์   | ตัวชี้วัดระดับกลยุทธ์   |
|---|---|
| อนุรักษ์ และฟื้นฟู ทรัพยากรธรรมชาติและสิ่งแวดล้อม | จำนวนโครงการ/กิจกรรมที่มีการอนุรักษ์ และฟื้นฟู ทรัพยากรธรรมชาติและสิ่งแวดล้อม |
| บูรณาการการบริหารจัดการคุณภาพสิ่งแวดล้อม          | จำนวนโครงการ/กิจกรรมที่มีการบูรณาการบริหารจัดการคุณภาพสิ่งแวดล้อม             |

หน่วยงานผู้รับผิดชอบ

สำนักปลัดเทศบาล/กองช่าง เทศบาลตำบลรวมใจพัฒนา

จุดยืนทางยุทธศาสตร์

เทศบาลตำบลรวมใจพัฒนา ส่งเสริมและพัฒนาด้านทรัพยากรธรรมชาติและสิ่งแวดล้อม เพื่อให้ประชาชนมีส่วนร่วมในการ คุ้มครองอนุรักษ์ ฟื้นฟู บำรุงรักษา และบริหารจัดการทรัพยากรธรรมชาติและสิ่งแวดล้อม และการพัฒนาคุณภาพสิ่งแวดล้อม

ความเชื่อมโยง

- ยุทธศาสตร์จังหวัด : ยุทธศาสตร์ที่ ๓ พัฒนาและอนุรักษ์ทรัพยากรธรรมชาติและสิ่งแวดล้อม อย่างยั่งยืน

- ยุทธศาสตร์การพัฒนาขององค์กรปกครองส่วนท้องถิ่นในเขตจังหวัด : ยุทธศาสตร์ที่ ๕ พัฒนาทรัพยากรธรรมชาติและสิ่งแวดล้อม

ยุทธศาสตร์ที่ ๖ พัฒนาการเมืองการบริหาร

กลยุทธ์

๑. ใช้หลักธรรมาภิบาลในการบริหารจัดการเพื่อให้องค์กรมีความโปร่งใสตรวจสอบได้ และประชาชนได้ประโยชน์สูงสุด
๒. ส่งเสริมการมีส่วนร่วมของประชาชนทุกภาคส่วนในการบริหารงานการตรวจสอบติดตามประเมินผลการปฏิบัติงานและการป้องกันการทุจริต
๓. เสริมสร้างความเข้มแข็งของชุมชนให้สามารถพึ่งพาตนเองได้ ตลอดจนส่งเสริมการจัดให้มีสถานที่สำหรับประชุม อบรมและจัดกิจกรรมต่าง ๆ
๔. ส่งเสริมการมีส่วนร่วมของประชาชน ผู้นำชุมชน ผู้นำท้องถิ่น กลุ่มองค์กรต่าง ๆ ในการพัฒนา ท้องถิ่นให้เกิดเป็นเครือข่ายความร่วมมือ ตลอดจนประสานปัญหาและตอบสนองความต้องการของประชาชนได้อย่างแท้จริง
๕. พัฒนาบุคลากรให้มีความรู้ความสามารถและประสบการณ์เพื่อสามารถปฏิบัติงานอย่างมีประสิทธิภาพ
๖. เสริมสร้างความรู้เกี่ยวกับประชาธิปไตย สิทธิและหน้าที่ของพลเมืองและการเลือกตั้ง เพื่อให้การพัฒนาท้องถิ่นเป็นไปตามเจตนารมณ์ของประชาชน
๗. การรณรงค์ปกป้องสถาบันชาติ ศาสนาและพระมหากษัตริย์ตลอดจนการเสริมสร้างความสมานฉันท์
๘. การเผยแพร่ข้อมูลข่าวสารและประชาสัมพันธ์ผลการดำเนินงานให้ประชาชนได้รับทราบอย่างทั่วถึง

พันธกิจ

๑. ใช้หลักธรรมาภิบาลในการบริหารจัดการเพื่อให้องค์กรมีความโปร่งใสตรวจสอบได้ และประชาชนได้ประโยชน์สูงสุด

๒. ส่งเสริมการมีส่วนร่วมของประชาชนทุกภาคส่วนในการบริหารงานการตรวจสอบติดตามประเมินผลการปฏิบัติงานและการป้องกันการทุจริต

๓. เสริมสร้างความเข้มแข็งของชุมชนให้สามารถพึ่งพาตนเองได้ ตลอดจนส่งเสริมการจัดให้มีสถานที่สำหรับประชุม อบรมและจัดกิจกรรมต่าง ๆ

๔. ส่งเสริมการมีส่วนร่วมของประชาชน ผู้นำชุมชน ผู้นำท้องถิ่นกลุ่มองค์กรต่าง ๆ ในการพัฒนาท้องถิ่นเพื่อให้เกิดเป็นเครือข่ายความร่วมมือ ตลอดจนประสานการจัดทำแผนพัฒนาท้องถิ่น เพื่อให้สามารถแก้ไขปัญหาและตอบสนองความต้องการของประชาชนได้อย่างแท้จริง

๕. พัฒนาบุคลากรให้มีความรู้ความสามารถและประสบการณ์เพื่อให้สามารถปฏิบัติงานอย่างมีประสิทธิภาพ

๖. เสริมสร้างความรู้เกี่ยวกับประชาธิปไตย สิทธิและหน้าที่ของพลเมืองและการเลือกตั้ง เพื่อให้การพัฒนาท้องถิ่นเป็นไปตามเจตนารมณ์ของประชาชน

๗. การรณรงค์ปกป้องสถาบันชาติ ศาสนาและพระมหากษัตริย์ ตลอดจนส่งเสริมสร้างความสมานฉันท์

๘. การเผยแพร่ข้อมูลข่าวสารและประชาสัมพันธ์ผลการดำเนินงานให้ประชาชนได้รับทราบอย่างทั่วถึง

#### เป้าประสงค์

๑. บุคลากรของเทศบาลได้รับการพัฒนาทั้งด้านคุณภาพ คุณธรรมและจริยธรรม ทำให้การบริหารงานของเทศบาลฯ เป็นไปอย่างมีประสิทธิภาพ ตามหลักธรรมาภิบาล

๒. ระบบการบริหารงานและการจัดทำและให้บริการสาธารณะของเทศบาลฯ เป็นไปอย่างรวดเร็ว มีประสิทธิภาพ โปร่งใส และประชาชนมีส่วนร่วมและเข้าถึงข้อมูลข่าวสารอย่างสะดวก

#### ตัวชี้วัดระดับเป้าประสงค์

๑. จำนวนบุคลากรที่ได้รับการอบรมเพิ่มเติมความรู้และสามารถนำความรู้ความสามารถไปใช้ในการทำงานที่มีประสิทธิภาพ

๒. การบริหารงาน และให้บริการสาธารณะของเทศบาลฯ เป็นไปอย่างรวดเร็ว มีประสิทธิภาพ โปร่งใส

#### กลยุทธ์/แนวทางการพัฒนา และตัวชี้วัดระดับกลยุทธ์

| กลยุทธ์/แนวทางการพัฒนา   | ตัวชี้วัดระดับกลยุทธ์   |
|--|---|
| พัฒนาระบบข้อมูลข่าวสาร การรับเรื่องร้องทุกข์และอำนวยความสะดวกสำหรับประชาชน | จำนวนเรื่องร้องทุกข์ในพื้นที่ได้รับการดำเนินการแก้ไข หรือประสานงานต่อเพื่อดำเนินการ                       |
| พัฒนาประสิทธิภาพและศักยภาพของบุคลากร                                       | จำนวนบุคลากรที่ได้รับการอบรมเพิ่มเติมความรู้ และสามารถนำความรู้ ความสามารถไปใช้ในการทำงานที่มีประสิทธิภาพ |
| พัฒนาคุณภาพและประสิทธิภาพการบริหารและการบริการประชาชน                      | จำนวนโครงการ/กิจกรรมที่ส่งเสริมการพัฒนาคุณภาพและประสิทธิภาพการบริหาร                                      |

| กลยุทธ์/แนวทางการพัฒนา  | ตัวชี้วัดระดับกลยุทธ์   |
|---|---|
|   | และการบริการประชาชน   |
| ส่งเสริมและสนับสนุนกระบวนการมีส่วนร่วมของประชาชนในการการพัฒนาท้องถิ่น | ร้อยละของประชาชนที่มีส่วนร่วมในการประชุมเพื่อจัดทำแผน หรือแสดงความคิดเห็นเกี่ยวกับโครงการ/กิจกรรม หรือการบริหารงานของเทศบาล |
| ปกป้องและเทิดทูนสถาบันพระมหากษัตริย์                                  | จำนวนโครงการ/กิจกรรมที่ดำเนินการ  |

### หน่วยงานผู้รับผิดชอบ

สำนักปลัดเทศบาล เทศบาลตำบลตำบลรวมใจพัฒนา

### จุดยืนทางยุทธศาสตร์

เทศบาลตำบลรวมใจพัฒนา ส่งเสริมและพัฒนาด้านบริหารจัดการที่ดี เพื่อให้บุคลากรของเทศบาลได้รับการพัฒนาทั้งด้านคุณภาพ คุณธรรมและจริยธรรมทำให้การบริหารงานของเทศบาลฯเป็นไปอย่างมีประสิทธิภาพ ตามหลักธรรมาภิบาล และระบบการบริหารงานและการจัดทำ และให้บริการสาธารณะของเทศบาลฯเป็นไปอย่างรวดเร็ว มีประสิทธิภาพ โปร่งใส และประชาชนมีส่วนร่วมและเข้าถึงข้อมูลข่าวสารอย่างสะดวก

### ความเชื่อมโยง

- ยุทธศาสตร์จังหวัด: ยุทธศาสตร์ที่ ๕ การพัฒนาด้านการบริหารจัดการตามหลักธรรมาภิบาล
- ยุทธศาสตร์การพัฒนาขององค์กรปกครองส่วนท้องถิ่นในเขตจังหวัด : ยุทธศาสตร์ที่ ๖ พัฒนาการเมืองบริหาร

## ๓. การวิเคราะห์เพื่อการพัฒนาท้องถิ่น

### ๓.๑ การวิเคราะห์กรอบการจัดทำยุทธศาสตร์ของเทศบาลตำบลรวมใจพัฒนา

#### จุดแข็ง S = Strength

๑. พื้นที่ส่วนใหญ่เป็นที่ราบลุ่มน้ำเหมาะแก่การทำเกษตรกรรม และระบบชลประทานเข้าถึง
๒. ระบบคมนาคมสะดวก มีถนนพหลโยธินเชื่อมหมู่บ้าน ตำบล อำเภอ จังหวัด เดินทาง ทางรถยนต์และมีถนนเข้าถึงหมู่บ้านและพื้นที่การเกษตร ที่สะดวก
๓. การให้บริการสาธารณสุข ปolik และสาธารณสุข ปกการเข้าถึง ครัว เรือน ส่วนใหญ่เนื่องจากมีจำนวนครัวเรือน และประชากรน้อย
๔. การบริหารงานขององค์กรมีความเป็นเอกภาพ

#### จุดอ่อน W = Weakness

๑. ประชาชนส่วนใหญ่ประกอบอาชีพเกษตรกรรมและมีรายได้ต่ำ เนื่องจากราคาผลผลิตต่ำกว่าต้นทุนและทำเกษตรกรรมเชิงเดี่ยว ไม่มีการปลูกพืชเสริมนอกฤดูกาล
๒. ประชาชนขาดความรู้ในการบริหารจัดการเพื่อเพิ่มมูลค่าผลผลิตและสินค้าเกษตรผลผลิต เช่น การแปรรูป
๓. ปัญหาหนี้สินภาคประชาชน
๔. องค์กร/กลุ่มอาชีพไม่เข้มแข็งและขาดการดำเนินการอย่างต่อเนื่องต้องรอการสนับสนุนจากภาครัฐ



๕. พฤติกรรมการบริโภคที่ไม่ถูกสุขลักษณะ ค่านิยมการดื่มเครื่องดื่มแอลกอฮอล์ และสูบบุหรี่ส่งผลต่อสุขภาพอนามัยของประชาชน

๖. ระบบสาธารณสุขโรคและสาธารณสุขการไม่ครอบคลุมทุกครัวเรือน โดยเฉพาะครัวเรือน ที่ตั้งอยู่ห่างไกลครัวเรือน

๗. ทรัพยากรธรรมชาติและสิ่งแวดล้อมถูกทำลาย เช่น การเผาป่าทำให้เกิดหมอกควันมลพิษ น้ำเสีย และปัญหาขยะ

๘. ประชาชนในพื้นที่ให้ความสำคัญในการมีส่วนร่วมน้อยและขาดความเข้าใจหลักการปกครองในระบบประชาธิปไตย ที่แท้จริง

๙. ขาดการบริหารจัดการชุมชนที่ดี ในการแก้ไขปัญหาชุมชน

**โอกาส O = Opportunity**

๑. นโยบายภาครัฐ กำหนดให้มีการกระจายอำนาจ ภารกิจและรายได้ ให้แก่องค์กรปกครองส่วนท้องถิ่น มากขึ้น จึงทำให้องค์กรปกครองส่วนท้องถิ่น สามารถกำหนดแผนการพัฒนาท้องถิ่นและบริหารงบประมาณในแก้ปัญหาและตอบสนองความต้องการของประชาชนในพื้นที่ได้อย่างมีประสิทธิภาพ อย่างรวดเร็วและทันการณ์

๒. บุคลากรของเทศบาลตำบลรวมใจพัฒนา ได้รับการส่งเสริมและสนับสนุนในการพัฒนาความรู้ความสามารถในการปฏิบัติงาน เช่น มีการศึกษาต่อในระดับปริญญาตรี ระดับปริญญาโท การจัดฝึกอบรมสัมมนาต่างๆ ทำให้การบริหารงานและปฏิบัติงานบุคลากรของเทศบาลตำบลรวมใจพัฒนา เป็นไปอย่างมีประสิทธิภาพและประสิทธิผล

๓. ประชาชนและกลุ่มองค์กรในชุมชนได้รับการสนับสนุนในภาครัฐ และ คสช. เทศบาลตำบลรวมใจพัฒนา เช่น กองทุนแม่ของแผ่นดิน กองทุนหมู่บ้าน โครงการพัฒนาศักยภาพหมู่บ้าน (SML) การอุดหนุนงบประมาณดำเนินกิจกรรมของประชาชนและกลุ่มองค์กรในชุมชน

๔. สภาพภูมิศาสตร์และภูมิประเทศ เอื้อต่อการพัฒนาและส่งเสริมการท่องเที่ยว และสร้างรายได้ให้แก่ประชาชนในพื้นที่ คือ อุทยานแห่งชาติแม่ปืม อ่างเก็บน้ำแม่ปืม ลำน้ำแม่ปืม เป็นต้น

**อุปสรรคหรือข้อจำกัด T = Threat**

๑. เทศบาลตำบลรวมใจพัฒนา เป็นเทศบาลขนาดเล็ก งบประมาณในการพัฒนาท้องถิ่น ในแต่ละปีมีจำนวนน้อย เมื่อเทียบกับองค์กรปกครองส่วนท้องถิ่นอื่น ที่มีขนาดพื้นที่ใกล้เคียงกัน แต่มีประชากรมากกว่า ทำให้เทศบาลฯ ไม่มีศักยภาพในการก่อสร้างหรือจัดทำบริการสาธารณะด้านโครงสร้างพื้นฐาน ที่มีขนาดใหญ่ และต้องใช้งบประมาณจำนวนมาก เช่น ก่อสร้างสะพานข้ามแม่น้ำ การก่อสร้างเขื่อนป้องกันตลิ่ง การขยายเขตระบบประปาภูมิภาค เป็นต้น

๒. ความไม่ชัดเจนด้านการถ่ายโอนภารกิจด้านโครงสร้างพื้นฐาน เช่น ถนนลาดยาง สะพาน เนื่องจากไม่ปรากฏข้อมูลในการถ่ายโอนและหน่วยงานรับผิดชอบ ทำให้เทศบาลตำบลรวมใจพัฒนา ไม่อาจตั้งงบประมาณหรือประสานแจ้งขอรับการสนับสนุนงบประมาณจากหน่วยงานที่เกี่ยวข้อง ในการซ่อมสร้างหรือบำรุงรักษา เพื่อแก้ไขและบรรเทาปัญหาความเดือดร้อนของประชาชน

๓. อำนาจหน้าที่และแนวทางปฏิบัติไม่ชัดเจน ทำให้เทศบาลตำบลรวมใจพัฒนา ไม่สามารถแก้ไขปัญหาหรือตอบสนองความต้องการของประชาชนได้อย่างเต็มที่ เช่น กรมเจ้าท่า หากเทศบาลฯ จะจัดทำบริการสาธารณะด้านโครงสร้างพื้นฐานซึ่งเกี่ยวข้องกับการปลูกสร้างสิ่งล่วงล้ำลำน้ำ เช่น ก่อสร้างสะพานข้ามแม่น้ำ การก่อสร้างเขื่อนป้องกันตลิ่ง เป็นต้น ต้องยื่นขออนุญาตต่อเจ้ากรมท่า หรือการช่วยเหลือประชาชนในภารกิจด้านส่งเสริมการเกษตรยังถ่ายโอนไม่ชัดเจน ทำให้การจัดทำบริการสาธารณะของเทศบาลฯ เป็นไปด้วยความล่าช้า และทำให้ปัญหาความเดือดร้อนของประชาชนในพื้นที่ไม่ได้รับการแก้ไขหรือได้รับการแก้ไขล่าช้า

ส่วนที่ ๓ การนำแผนพัฒนาท้องถิ่นไปสู่การปฏิบัติ

๓.๑ ยุทธศาสตร์การพัฒนาท้องถิ่นและยุทธศาสตร์ระดับมหภาคเพื่อนำไปสู่การปฏิบัติ

| ที่ | ยุทธศาสตร์ชาติ ๒๐ ปี                    | แผนพัฒนาเศรษฐกิจและสังคมแห่งชาติ ฉบับที่ ๑๓ | SDGs   | ยุทธศาสตร์จังหวัด                       | ยุทธศาสตร์การพัฒนาขององค์กรปกครองส่วนท้องถิ่นในเขตจังหวัด | ยุทธศาสตร์เทศบาลตำบลรวมใจพัฒนา | กลยุทธ์  | แผนงาน    | หน่วยงานรับผิดชอบหลัก |
|-----|---|---|--|---|---|--------------------------------|--|-----------|-----------------------|
| ๑   | ยุทธศาสตร์ชาติที่ ๔                     | หมวดหมายที่ ๔                               | เป้าหมายที่ ๓  | ยุทธศาสตร์ที่ ๔                         | ยุทธศาสตร์ที่ ๑   | ยุทธศาสตร์ที่ ๑                | กลยุทธ์ที่ ๑   |           |                       |
|     | ด้านการสร้างโอกาสและความเสมอภาคทางสังคม | ศูนย์กลางทางการแพทย์                        | สร้างหลักประกันว่าทุกคนมีชีวิตที่มีสุขภาพดีและส่งเสริมความเป็นอยู่ที่ดีสำหรับทุกคนในทุกวัย | ยกระดับคุณภาพชีวิต เสริมสร้างความมั่นคง | พัฒนาสาธารณสุขและการกีฬา                                  | พัฒนาสาธารณสุขและการกีฬา       | ส่งเสริมการดำเนินงานด้านสาธารณสุขมูลฐาน และเสริมสร้างสุขภาพที่ดีให้กับประชาชน ตลอดจนการสนับสนุนวัสดุอุปกรณ์ทางการแพทย์ที่จำเป็นในการป้องกันโรคติดต่อไวรัสโคโรนา (โควิด-๑๙) | สาธารณสุข | สำนักปลัดเทศบาล       |
|     | ยุทธศาสตร์ชาติที่ ๔                     | หมวดหมายที่ ๔                               | เป้าหมายที่ ๒  | ยุทธศาสตร์ที่ ๔                         | ยุทธศาสตร์ที่ ๑   |                                | กลยุทธ์ที่ ๒   |           |                       |
|     | ด้านการสร้างโอกาสและความเสมอภาคทางสังคม | ศูนย์กลางทางการแพทย์                        | สร้างหลักประกันว่าทุกคนมีชีวิตที่มีสุขภาพดีและส่งเสริมความเป็นอยู่ที่ดีสำหรับทุกคนในทุกวัย | ยกระดับคุณภาพชีวิต เสริมสร้างความมั่นคง | พัฒนาสาธารณสุขและการกีฬา                                  |                                | ส่งเสริมและสนับสนุนให้มีสถานที่สำหรับการออกกำลังกายและแข่งขันกีฬา  | สาธารณสุข | สำนักปลัดเทศบาล       |
|     | ยุทธศาสตร์ชาติที่ ๔                     | หมวดหมายที่ ๔                               | เป้าหมายที่ ๒  | ยุทธศาสตร์ที่ ๑                         | ยุทธศาสตร์ที่ ๑   |                                | กลยุทธ์ที่ ๓   |           |                       |
|     | ด้านการสร้างโอกาสและความเสมอภาคทางสังคม | ศูนย์กลางทางการแพทย์                        | สร้างหลักประกันว่าทุกคนมีชีวิตที่มีสุขภาพดีและส่งเสริมความเป็นอยู่ที่ดีสำหรับทุกคนในทุกวัย | ยกระดับคุณภาพชีวิต เสริมสร้างความมั่นคง | พัฒนาสาธารณสุขและการกีฬา                                  |                                | ส่งเสริมสุขภาพอนามัยและนันทนาการ   | สาธารณสุข | สำนักปลัดเทศบาล       |
|     | ยุทธศาสตร์ชาติที่ ๓                     | หมวดหมายที่ ๔                               | เป้าหมายที่ ๓  | ยุทธศาสตร์ที่ ๑                         | ยุทธศาสตร์ที่ ๑   |                                | กลยุทธ์ที่ ๔   |           |                       |
|     | ด้านการสร้างโอกาสและความเสมอภาคทางสังคม | ศูนย์กลางทางการแพทย์                        | สร้างหลักประกันว่าทุกคนมีชีวิตที่มีสุขภาพดีและส่งเสริมความเป็นอยู่ที่ดีสำหรับทุกคนในทุกวัย | ยกระดับคุณภาพชีวิต เสริมสร้างความมั่นคง | พัฒนาสาธารณสุขและการกีฬา                                  |                                | ส่งเสริมการจัดให้มีสวนสาธารณะหรือสถานที่พักผ่อนหย่อนใจ   | สาธารณสุข | สำนักปลัดเทศบาล       |

|     |  |                                       |   |   |   |  |  |                                      |                 |
|-----|--|---------------------------------------|---|---|---|--|--|--------------------------------------|-----------------|
|     | ยุทธศาสตร์ชาติที่ ๓<br>ด้านการสร้าง<br>โอกาสและความ<br>เสมอภาคทางสังคม | หมวดหมายที่ ๕<br>ศูนย์กลางทางการแพทย์ | เป้าหมายที่ ๓<br>สร้างหลักประกันว่าทุกคน<br>มีชีวิตที่มีสุขภาพดีและ<br>ส่งเสริมความเป็นอยู่ที่ดี<br>สำหรับทุกคนในทุกวัย | ยุทธศาสตร์ที่ ๔<br>ยกระดับคุณภาพชีวิต<br>เสริมสร้างความมั่นคง | ยุทธศาสตร์ที่ ๑<br>พัฒนาสาธารณสุขและ<br>การกีฬา | ยุทธศาสตร์ที่ ๑<br>พัฒนาสาธารณสุข<br>และการกีฬา  | กลยุทธ์ที่ ๕<br>ส่งเสริมและสนับสนุนการ<br>กีฬาทุกชนิด ตลอดจน<br>สนับสนุนการจัดการแข่งขัน<br>กีฬาในทุกระดับ | การศาสนา<br>วัฒนธรรมและ<br>นันทนาการ | สำนักปลัดเทศบาล |
|     | ยุทธศาสตร์ชาติที่ ๓<br>ด้านการสร้าง<br>โอกาสและความ<br>เสมอภาคทางสังคม | หมวดหมายที่ ๕<br>ศูนย์กลางทางการแพทย์ | เป้าหมายที่ ๓<br>สร้างหลักประกันว่าทุกคน<br>มีชีวิตที่มีสุขภาพดีและ<br>ส่งเสริมความเป็นอยู่ที่ดี<br>สำหรับทุกคนในทุกวัย | ยุทธศาสตร์ที่ ๔<br>ยกระดับคุณภาพชีวิต<br>เสริมสร้างความมั่นคง | ยุทธศาสตร์ที่ ๑<br>พัฒนาสาธารณสุขและ<br>การกีฬา | กลยุทธ์ที่ ๖<br>เสริมสร้างความเข้มแข็งของ<br>เครือข่ายอาสาสมัคร<br>สาธารณสุขประจำหมู่บ้าน<br>ในการช่วยเหลือด้าน<br>สาธารณสุขพื้นฐานในชุมชน | สาธารณสุข  | สำนักปลัดเทศบาล                      |                 |
| รวม | ๒ ยุทธศาสตร์ชาติ   | ๑ หมวดหมาย                            | ๒ เป้าหมาย  | ๒ ยุทธศาสตร์จังหวัด   | ๑ ยุทธศาสตร์การพัฒนา                            | ๑ ยุทธศาสตร์ อปท.  | ๖ กลยุทธ์  | ๒ แผนงาน                             | ๑ หน่วยงาน      |

| ที่ | ยุทธศาสตร์ชาติ ๒๐ ปี                     | แผนพัฒนาเศรษฐกิจและสังคมแห่งชาติ ฉบับที่ ๑๓ | SDGs  | ยุทธศาสตร์จังหวัด                       | ยุทธศาสตร์การพัฒนาระบบราชการขององค์กรปกครองส่วนท้องถิ่นในเขตจังหวัด | ยุทธศาสตร์เทศบาลตำบลรวมใจพัฒนา | กลยุทธ์  | แผนงาน                              | หน่วยงานรับผิดชอบหลัก |
|-----|--|---|---|---|---|--------------------------------|--|-------------------------------------|-----------------------|
| ๒   | ยุทธศาสตร์ชาติที่ ๒                      | หมวดหมู่ที่ ๑                               | เป้าหมายที่ ๘   | ยุทธศาสตร์ที่ ๔                         | ยุทธศาสตร์ที่ ๒   | ยุทธศาสตร์ที่ ๒                | กลยุทธ์ที่ ๑   |                                     |                       |
|     | ด้านการสร้างความสามารถในการแข่งขัน ๒๐ ปี | สินค้าเกษตรและเกษตรแปรรูป                   | ส่งเสริมการเติบโตทางเศรษฐกิจที่ต่อเนื่อง ครอบคลุมและยั่งยืน การจ้างงานเต็มที่มีผลิตภาพ และการมีงานที่เหมาะสมสำหรับทุกคน | ยกระดับคุณภาพชีวิต เสริมสร้างความมั่นคง | พัฒนาเศรษฐกิจและการท่องเที่ยว                                       | พัฒนาเศรษฐกิจและการท่องเที่ยว  | ส่งเสริมให้ประชาชนน้อมนำปรัชญาเศรษฐกิจพอเพียงเป็นแนวทางในการดำเนินชีวิต  | สร้างความเข้มแข็งของชุมชน ,การเกษตร | สำนักปลัดเทศบาล       |
|     | ยุทธศาสตร์ชาติที่ ๒                      | หมวดหมู่ที่ ๒                               | เป้าหมายที่ ๘   | ยุทธศาสตร์ที่ ๒                         | ยุทธศาสตร์ที่ ๒   |                                | กลยุทธ์ที่ ๒   |                                     |                       |
|     | ด้านการสร้างความสามารถในการแข่งขัน ๒๐ ปี | การท่องเที่ยวที่เน้นคุณภาพและความยั่งยืน    | ส่งเสริมการเติบโตทางเศรษฐกิจที่ต่อเนื่อง ครอบคลุมและยั่งยืน การจ้างงานเต็มที่มีผลิตภาพ และการมีงานที่เหมาะสมสำหรับทุกคน | ส่งเสริมการท่องเที่ยวเชิงสร้างสรรค์     | พัฒนาเศรษฐกิจและการท่องเที่ยว                                       |                                | ส่งเสริมการพัฒนาและปรับปรุงภูมิทัศน์แหล่งท่องเที่ยวให้สวยงาม และประชาสัมพันธ์ให้เป็นที่รู้จักมากขึ้น ตลอดจนจัดให้มีระบบข้อมูลเพื่อการจัดการท่องเที่ยวอย่างเป็นระบบ | การเกษตร, บริหารงานทั่วไป           | สำนักปลัดเทศบาล       |

|  |   |   |   |                               |                               |   |   |                 |
|--|---|---|---|-------------------------------|-------------------------------|---|---|-----------------|
| ยุทธศาสตร์ชาติที่ ๓                      | หมวดหมายที่ ๑๒                                | เป้าหมายที่ ๔   | ยุทธศาสตร์ที่ ๔                                   | ยุทธศาสตร์ที่ ๒               | ยุทธศาสตร์ที่ ๒               | กลยุทธ์ที่ ๓  | สร้างความเข้มแข็งของชุมชน               | สำนักปลัดเทศบาล |
| ด้านการสร้างโอกาสและความเสมอภาคทางสังคม  | มีกำลังคนสมรรถนะสูงมุ่งเรียนรู้อย่างต่อเนื่อง | สร้างหลักประกันว่าทุกคนมีการศึกษาที่มีคุณภาพอย่างครอบคลุมและเท่าเทียมและสนับสนุนการเรียนรู้ตลอดชีวิต                    | ยกระดับคุณภาพชีวิต เสริมสร้างความมั่นคง           | พัฒนาเศรษฐกิจและการท่องเที่ยว | พัฒนาเศรษฐกิจและการท่องเที่ยว | พัฒนาและส่งเสริมอาชีพ ให้แก่เยาวชน ประชาชน ผู้สูงอายุ กลุ่มแม่บ้านกลุ่มอาชีพและกลุ่มองค์กรต่างๆ ตลอดจนผู้ด้อยโอกาส เพื่อให้มีความรู้ในการประกอบอาชีพและเพิ่มรายได้ให้แก่ครอบครัวมากขึ้น | สร้างความเข้มแข็งของชุมชน               | สำนักปลัดเทศบาล |
| ยุทธศาสตร์ชาติที่ ๒                      | หมวดหมายที่ ๒                                 | เป้าหมายที่ ๔   | ยุทธศาสตร์ที่ ๒                                   | ยุทธศาสตร์ที่ ๒               | ยุทธศาสตร์ที่ ๒               | กลยุทธ์ที่ ๔  | การศาสนา วัฒนธรรมและนันทนาการ, การเกษตร | สำนักปลัดเทศบาล |
| ด้านการสร้างความสามารถในการแข่งขัน ๒๐ ปี | การท่องเที่ยวที่เน้นคุณภาพและความยั่งยืน      | ส่งเสริมการเติบโตทางเศรษฐกิจที่ต่อเนื่อง ครอบคลุมและยั่งยืน การจ้างงานเต็มที่มีผลิตภาพ และการมีงานที่เหมาะสมสำหรับทุกคน | ส่งเสริมการท่องเที่ยวเชิงสร้างสรรค์               | พัฒนาเศรษฐกิจและการท่องเที่ยว | พัฒนาเศรษฐกิจและการท่องเที่ยว | ส่งเสริมให้ชุมชนมีส่วนร่วมในการจัดการท่องเที่ยวเชิงนิเวศน์ วัฒนธรรมและการพัฒนาการบริการและการท่องเที่ยวที่มีคุณภาพ  | การศาสนา วัฒนธรรมและนันทนาการ, การเกษตร | สำนักปลัดเทศบาล |
| ยุทธศาสตร์ชาติที่ ๑                      | หมวดหมายที่ ๑                                 | เป้าหมายที่ ๔   | ยุทธศาสตร์ที่ ๑                                   | ยุทธศาสตร์ที่ ๒               | ยุทธศาสตร์ที่ ๒               | กลยุทธ์ที่ ๕  | การเกษตร                                | สำนักปลัดเทศบาล |
| ด้านความมั่นคง                           | สินค้าเกษตรและเกษตรแปรรูป                     | ส่งเสริมการเติบโตทางเศรษฐกิจที่ต่อเนื่อง ครอบคลุมและยั่งยืน การจ้างงานเต็มที่มีผลิตภาพ และการมีงานที่เหมาะสมสำหรับทุกคน | พัฒนาเกษตรให้มีมูลค่าสูง                          | พัฒนาเศรษฐกิจและการท่องเที่ยว | พัฒนาเศรษฐกิจและการท่องเที่ยว | ส่งเสริมการเกษตรผสมผสานและเกษตรอินทรีย์ เพื่อให้ผลผลิตทางการเกษตรปลอดภัยจากสารพิษ   | การเกษตร                                | สำนักปลัดเทศบาล |
| ยุทธศาสตร์ชาติที่ ๒                      | หมวดหมายที่ ๗                                 | เป้าหมายที่ ๔   | ยุทธศาสตร์ที่ ๓                                   | ยุทธศาสตร์ที่ ๒               | ยุทธศาสตร์ที่ ๒               | กลยุทธ์ที่ ๖  | สร้างความเข้มแข็งของชุมชน               | สำนักปลัดเทศบาล |
| ด้านการสร้างความสามารถในการแข่งขัน ๒๐ ปี | วิสาหกิจขนาดกลางและขนาดย่อมที่เข้มแข็ง        | ส่งเสริมการเติบโตทางเศรษฐกิจที่ต่อเนื่อง ครอบคลุมและยั่งยืน การจ้างงานเต็มที่มีผลิตภาพ และการมีงานที่เหมาะสมสำหรับทุกคน | พัฒนาศักยภาพการค้า การลงทุน เพื่อสร้างมูลค่าเพิ่ม | พัฒนาเศรษฐกิจและการท่องเที่ยว | พัฒนาเศรษฐกิจและการท่องเที่ยว | ส่งเสริมและพัฒนาสินค้าหนึ่งตำบลหนึ่งผลิตภัณฑ์ (OTOP) งานฝีมือและหัตถกรรมให้เป็นสินค้าที่มีคุณภาพ  | สร้างความเข้มแข็งของชุมชน               | สำนักปลัดเทศบาล |
| รวม                                      | ๓ ยุทธศาสตร์ชาติ                              | ๔ หมวดหมาย  | ๒ เป้าหมาย  | ๑ ยุทธศาสตร์จังหวัด           | ๑ ยุทธศาสตร์การพัฒนา          | ๑ ยุทธศาสตร์ อปท.   | ๔ แผนงาน                                | ๑ หน่วยงาน      |

| ที่ | ยุทธศาสตร์ชาติ ๒๐ ปี                                    | แผนพัฒนาเศรษฐกิจและสังคมแห่งชาติ ฉบับที่ ๑๓                     | SDGs  | ยุทธศาสตร์จังหวัด                                      | ยุทธศาสตร์การพัฒนาระบบโครงสร้างพื้นฐานขององค์กรปกครองส่วนท้องถิ่นในเขตจังหวัด | ยุทธศาสตร์เทศบาลตำบลรวมใจพัฒนา | กลยุทธ์  | แผนงาน                        | หน่วยงานรับผิดชอบหลัก    |
|-----|---|---|---|--|---|--------------------------------|--|-------------------------------|--------------------------|
| ๓   | ยุทธศาสตร์ชาติที่ ๕                                     | หมวดหมู่ที่ ๔   | เป้าหมายที่ ๖   | ยุทธศาสตร์ที่ ๓  | ยุทธศาสตร์ที่ ๓   | ยุทธศาสตร์ที่ ๓                | กลยุทธ์ที่ ๑   |                               |                          |
|     | การสร้างการเติบโตบนคุณภาพชีวิตที่เป็นมิตรกับสิ่งแวดล้อม | มีพื้นที่และเมืองอัจฉริยะที่น่าอยู่ปลอดภัยเติบโตได้อย่างยั่งยืน | สร้างหลักประกันว่าจะมีการจัดให้มีน้ำและสุขอนามัยสำหรับทุกคน และมีการบริหารจัดการที่ยั่งยืนสำหรับทุกคน   | พัฒนาศักยภาพการค้า การลงทุน เพื่อสร้างมูลค่าเพิ่ม      | พัฒนาโครงสร้างพื้นฐาน   | พัฒนาโครงสร้างพื้นฐาน          | พัฒนาแหล่งน้ำ เพื่อการอุปโภค-บริโภค และการเกษตรอย่างพอเพียง และทั่วถึงเป็นระบบลุ่มน้ำ พร้อมจัดทำแผนที่น้ำอย่างครอบคลุมทุกพื้นที่   | การเกษตร                      | กองช่าง                  |
|     | ยุทธศาสตร์ชาติที่ ๕                                     | หมวดหมู่ที่ ๑๑  | เป้าหมายที่ ๖   | ยุทธศาสตร์ที่ ๕  | ยุทธศาสตร์ที่ ๕   |                                | กลยุทธ์ที่ ๒   |                               |                          |
|     | การสร้างการเติบโตบนคุณภาพชีวิตที่เป็นมิตรกับสิ่งแวดล้อม | ลดความเสี่ยงและผลกระทบจากภัยธรรมชาติ                            | สร้างหลักประกันว่าจะมีการจัดให้มีน้ำและสุขอนามัยสำหรับทุกคน และมีการบริหารจัดการที่ยั่งยืนสำหรับทุกคน   | อนุรักษ์ ป่าไม้ และพัฒนาทรัพยากรธรรมชาติและสิ่งแวดล้อม | พัฒนาทรัพยากรธรรมชาติและสิ่งแวดล้อม   |                                | สนับสนุนและช่วยเหลือผู้ประกอบการภัยแล้งและขาดแคลนน้ำ   | รักษาความสงบภายใน, การพาณิชย์ | สำนักปลัดเทศบาล, กองช่าง |
|     | ยุทธศาสตร์ชาติที่ ๒                                     | หมวดหมู่ที่ ๔   | เป้าหมายที่ ๙   | ยุทธศาสตร์ที่ ๓  | ยุทธศาสตร์ที่ ๓   |                                | กลยุทธ์ที่ ๓   |                               |                          |
|     | ด้านการสร้างความสามารถในการแข่งขัน ๒๐ ปี                | มีพื้นที่และเมืองอัจฉริยะที่น่าอยู่ปลอดภัยเติบโตได้อย่างยั่งยืน | สร้างโครงสร้างพื้นฐานที่มีความทนทาน ส่งเสริมการพัฒนาอุตสาหกรรมที่ครอบคลุมและยั่งยืน และส่งเสริมนวัตกรรม | พัฒนาศักยภาพการค้า การลงทุน เพื่อสร้างมูลค่าเพิ่ม      | พัฒนาโครงสร้างพื้นฐาน   |                                | ส่งเสริมให้มีระบบการคมนาคมและการขนส่งที่เชื่อมต่อระหว่างองค์กรปกครองส่วนท้องถิ่นอื่น ให้ได้มาตรฐาน เพื่อให้การคมนาคมและการขนส่งสินค้ามีความสะดวกรวดเร็ว และกระจายความเจริญไปทุกพื้นที่ | อุตสาหกรรมและการโยธา          | กองช่าง                  |

|     |   |  |   |   |  |  |   |                          |            |
|-----|---|--|---|---|--|--|---|--------------------------|------------|
|     | ยุทธศาสตร์ชาติที่ ๒<br>ด้านการสร้าง<br>ความสามารถใน<br>การแข่งขัน ๒๐ ปี | หมวดหมายที่ ๔<br>มีพื้นที่และเมืองอัจฉริยะ<br>ที่น่าอยู่ปลอดภัยเติบโต<br>ได้อย่างยั่งยืน | เป้าหมายที่ ๔<br>สร้างโครงสร้างพื้นฐานที่<br>มีความทนทาน ส่งเสริม<br>การพัฒนาอุตสาหกรรม<br>ที่ครอบคลุมและยั่งยืน<br>และส่งเสริมนวัตกรรม | ยุทธศาสตร์ที่ ๓<br>พัฒนาศักยภาพการค้า<br>การลงทุน เพื่อสร้าง<br>มูลค่าเพิ่ม | ยุทธศาสตร์ที่ ๓<br>พัฒนาโครงสร้างพื้นฐาน | ยุทธศาสตร์ที่ ๓<br>พัฒนาโครงสร้าง<br>พื้นฐาน | กลยุทธ์ที่ ๔<br>สนับสนุนด้านเทคนิค<br>วิชาการ เครื่องมือ<br>เครื่องจักรกล และบุคลากร<br>ในการพัฒนาและแก้ไข<br>ปัญหาโครงสร้างพื้นฐาน<br>ให้กับองค์กรปกครองส่วน<br>ท้องถิ่นและหน่วยงานอื่นๆ   | อุตสาหกรรมและ<br>การโยธา | กองช่าง    |
|     | ยุทธศาสตร์ชาติที่ ๒<br>ด้านการสร้าง<br>ความสามารถใน<br>การแข่งขัน ๒๐ ปี | หมวดหมายที่ ๔<br>มีพื้นที่และเมืองอัจฉริยะ<br>ที่น่าอยู่ปลอดภัยเติบโต<br>ได้อย่างยั่งยืน | เป้าหมายที่ ๔<br>สร้างโครงสร้างพื้นฐานที่<br>มีความทนทาน ส่งเสริม<br>การพัฒนาอุตสาหกรรม<br>ที่ครอบคลุมและยั่งยืน<br>และส่งเสริมนวัตกรรม | ยุทธศาสตร์ที่ ๓<br>พัฒนาศักยภาพการค้า<br>การลงทุน เพื่อสร้าง<br>มูลค่าเพิ่ม | ยุทธศาสตร์ที่ ๓<br>พัฒนาโครงสร้างพื้นฐาน |  | กลยุทธ์ที่ ๕<br>ส่งเสริมการวางผังการใช้<br>ที่ดินให้เป็นระบบ และการ<br>จัดการใช้ที่ได้อย่างเหมาะสม<br>โดยการสนับสนุนให้มีการ<br>จัดทำผังเมืองรวม เพื่อวาง<br>แนวทางการพัฒนาเมือง<br>และชุมชนให้มีระเบียบ<br>รองรับการขยายตัวของ<br>ชุมชนในอนาคต | อุตสาหกรรมและ<br>การโยธา | กองช่าง    |
| รวม | ๒ ยุทธศาสตร์ชาติ  | ๒ หมวดหมาย   | ๒ เป้าหมาย  | ๒ ยุทธศาสตร์จังหวัด   | ๒ ยุทธศาสตร์การพัฒนา                     | ๑ ยุทธศาสตร์ อปท.                            | ๕ กลยุทธ์   | ๔ แผนงาน                 | ๒ หน่วยงาน |

| ที่ | ยุทธศาสตร์ชาติ ๒๐ ปี                           | แผนพัฒนาเศรษฐกิจและสังคมแห่งชาติ ฉบับที่ ๑๓    | SDGs   | ยุทธศาสตร์จังหวัด                       | ยุทธศาสตร์การพัฒนาระบบขององค์กรปกครองส่วนท้องถิ่นในเขตจังหวัด | ยุทธศาสตร์เทศบาลตำบลรวมใจพัฒนา        | กลยุทธ์  | แผนงาน  | หน่วยงานรับผิดชอบหลัก     |
|-----|--|--|--|---|---|---------------------------------------|--|---|---------------------------|
| ๙   | ยุทธศาสตร์ชาติที่ ๓                            | หมวดหมายที่ ๑๒                                 | เป้าหมายที่ ๔  | ยุทธศาสตร์ที่ ๔                         | ยุทธศาสตร์ที่ ๔   | ยุทธศาสตร์ที่ ๔                       | กลยุทธ์ที่ ๑   |   |                           |
|     | ด้านการพัฒนาและเสริมสร้างศักยภาพทรัพยากรมนุษย์ | มีกำลังคนสมรรถนะสูง มุ่งเรียนรู้อย่างต่อเนื่อง | สร้างหลักประกันว่าทุกคนมีการศึกษาที่มีคุณภาพอย่างครอบคลุมและเท่าเทียม และสนับสนุนโอกาสในการเรียนรู้ตลอดชีวิต | ยกระดับคุณภาพชีวิต เสริมสร้างความมั่นคง | พัฒนาสังคม การศึกษา ศาสนาและวัฒนธรรม                          | พัฒนาสังคม การศึกษา ศาสนา และวัฒนธรรม | ส่งเสริมและพัฒนาคุณภาพชีวิตแก่เด็ก สตรี  | สร้างความเข้มแข็งของชุมชน, งบกลาง, การศึกษา, การศาสนา วัฒนธรรม และนันทนาการ, สังคมสงเคราะห์ | สำนัก ปลัดเทศบาล, กองคลัง |
|     | ยุทธศาสตร์ชาติที่ ๓                            | หมวดหมายที่ ๑๒                                 | เป้าหมายที่ ๔  | ยุทธศาสตร์ที่ ๔                         | ยุทธศาสตร์ที่ ๔   |                                       | กลยุทธ์ที่ ๒   |   |                           |
|     | ด้านการพัฒนาและเสริมสร้างศักยภาพทรัพยากรมนุษย์ | มีกำลังคนสมรรถนะสูง มุ่งเรียนรู้อย่างต่อเนื่อง | สร้างหลักประกันว่าทุกคนมีการศึกษาที่มีคุณภาพอย่างครอบคลุมและเท่าเทียม และสนับสนุนโอกาสในการเรียนรู้ตลอดชีวิต | ยกระดับคุณภาพชีวิต เสริมสร้างความมั่นคง | พัฒนาสังคม การศึกษา ศาสนาและวัฒนธรรม                          |                                       | ส่งเสริมและสนับสนุนการจัดการศึกษา เพื่อเพิ่มโอกาสการเรียนรู้อย่างต่อเนื่องทั้งในและนอกระบบ               | การศึกษา  | สำนักปลัดเทศบาล           |
|     | ยุทธศาสตร์ชาติที่ ๓                            | หมวดหมายที่ ๑๒                                 | เป้าหมายที่ ๔  | ยุทธศาสตร์ที่ ๔                         | ยุทธศาสตร์ที่ ๔   |                                       | กลยุทธ์ที่ ๓   |   |                           |
|     | ด้านการพัฒนาและเสริมสร้างศักยภาพทรัพยากรมนุษย์ | มีกำลังคนสมรรถนะสูง มุ่งเรียนรู้อย่างต่อเนื่อง | สร้างหลักประกันว่าทุกคนมีการศึกษาที่มีคุณภาพอย่างครอบคลุมและเท่าเทียม และสนับสนุนโอกาสในการเรียนรู้ตลอดชีวิต | ยกระดับคุณภาพชีวิต เสริมสร้างความมั่นคง | พัฒนาสังคม การศึกษา ศาสนาและวัฒนธรรม                          |                                       | ส่งเสริมการอนุรักษ์และฟื้นฟูศิลปะ จารีตประเพณี ขนบธรรมเนียมประเพณี และภูมิปัญญาท้องถิ่นให้คงอยู่สืบต่อไป | การศาสนา วัฒนธรรมและนันทนาการ   | สำนักปลัดเทศบาล           |



| ที่ | ยุทธศาสตร์ชาติ ๒๐ ปี                           | แผนพัฒนาเศรษฐกิจและสังคมแห่งชาติ ฉบับที่ ๑๓                     | SDGs  | ยุทธศาสตร์จังหวัด                       | ยุทธศาสตร์การพัฒนาระบบขององค์กรปกครองส่วนท้องถิ่นในเขตจังหวัด | ยุทธศาสตร์เทศบาลตำบลรวมใจพัฒนา        | กลยุทธ์   | แผนงาน                              | หน่วยงานรับผิดชอบหลัก |
|-----|--|---|---|---|---|---------------------------------------|---|-------------------------------------|-----------------------|
|     | ยุทธศาสตร์ชาติที่ ๓                            | หมวดหมู่ที่ ๑๒  | เป้าหมายที่ ๔   | ยุทธศาสตร์ที่ ๔                         | ยุทธศาสตร์ที่ ๔   | ยุทธศาสตร์ที่ ๔                       | กลยุทธ์ที่ ๔  |                                     |                       |
|     | ด้านการพัฒนาและเสริมสร้างศักยภาพทรัพยากรมนุษย์ | มีกำลังคนสมรรถนะสูง มุ่งเรียนรู้อย่างต่อเนื่อง                  | สร้างหลักประกันว่าทุกคนมีการศึกษาที่มีคุณภาพอย่างครอบคลุมและเท่าเทียม และสนับสนุนโอกาสในการเรียนรู้ | ยกระดับคุณภาพชีวิต เสริมสร้างความมั่นคง | พัฒนาสังคม การศึกษา ศาสนาและวัฒนธรรม                          | พัฒนาสังคม การศึกษา ศาสนา และวัฒนธรรม | การทำงานบำรุงศาสนาและส่งเสริมวัฒนธรรมอันดีงามของท้องถิ่น  | การศาสนา วัฒนธรรมและนันทนาการ       | สำนักปลัดเทศบาล       |
|     | ยุทธศาสตร์ชาติที่ ๔                            | หมวดหมู่ที่ ๔   | เป้าหมายที่ ๓   | ยุทธศาสตร์ที่ ๔                         | ยุทธศาสตร์ที่ ๔   |                                       | กลยุทธ์ที่ ๕  |                                     |                       |
|     | ด้านการสร้างโอกาสและความเสมอภาคทางสังคม        | ศูนย์กลางทางการแพทย์และสุขภาพมูลค่าสูง                          | สร้างหลักประกันว่าคนมีชีวิตที่ดีที่มีคุณภาพดีและส่งเสริมความเป็นอยู่ที่ดีสำหรับทุกคนในทุกวัย        | ยกระดับคุณภาพชีวิต เสริมสร้างความมั่นคง | พัฒนาสังคม การศึกษา ศาสนาและวัฒนธรรม                          |                                       | สนับสนุนและส่งเสริมงานด้านการป้องกันและแก้ไขปัญหาสุขภาพ เสพติดตลอดจนแก้ไขปัญหาเด็กและเยาวชนในกลุ่มเสี่ยง และการแก้ไขปัญหาสังคมในด้านต่างๆ | การศึกษา, สร้างความเข้มแข็งของชุมชน | สำนักปลัดเทศบาล       |
|     | ยุทธศาสตร์ชาติที่ ๑                            | หมวดหมู่ที่ ๑๑  | เป้าหมายที่ ๓   | ยุทธศาสตร์ที่ ๔                         | ยุทธศาสตร์ที่ ๔   |                                       | กลยุทธ์ที่ ๖  |                                     |                       |
|     | ด้านความมั่นคง                                 | ลดความเสี่ยงและผลกระทบจากภัยธรรมชาติ                            | สร้างหลักประกันว่าคนมีชีวิตที่ดีมีคุณภาพดีและส่งเสริมความเป็นอยู่ที่ดีสำหรับทุกคนในทุกวัย           | ยกระดับคุณภาพชีวิต เสริมสร้างความมั่นคง | พัฒนาสังคม การศึกษา ศาสนาและวัฒนธรรม                          |                                       | สนับสนุนการป้องกันและบรรเทาสาธารณภัย  | สร้างความเข้มแข็งของชุมชน           | สำนักปลัดเทศบาล       |
|     | ยุทธศาสตร์ชาติที่ ๒                            | หมวดหมู่ที่ ๘   | เป้าหมายที่ ๓   | ยุทธศาสตร์ที่ ๔                         | ยุทธศาสตร์ที่ ๔   |                                       | กลยุทธ์ที่ ๗  |                                     |                       |
|     | ด้านการสร้างความสามารถในการแข่งขัน ๒๐ ปี       | มีพื้นที่และเมืองอัจฉริยะที่น่าอยู่ปลอดภัยเติบโตได้อย่างยั่งยืน | สร้างหลักประกันว่าคนมีชีวิตที่ดีที่มีคุณภาพดีและส่งเสริมความเป็นอยู่ที่ดีสำหรับทุกคนในทุกวัย        | ยกระดับคุณภาพชีวิต เสริมสร้างความมั่นคง | พัฒนาสังคม การศึกษา ศาสนาและวัฒนธรรม                          |                                       | สนับสนุนการป้องกันปัญหาอาชญากรรมและการจราจรเพื่อสร้างความปลอดภัยในชีวิตและทรัพย์สิน   | สร้างความเข้มแข็งของชุมชน, จราจร    | สำนักปลัดเทศบาล       |
| รวม | ๔ ยุทธศาสตร์ชาติ                               | ๔ หมวดหมู่  | ๒ เป้าหมาย  | ๑ ยุทธศาสตร์จังหวัด                     | ๑ ยุทธศาสตร์การพัฒนาระบบ                                      | ๑ ยุทธศาสตร์ อบท.                     | ๗ กลยุทธ์   | ๖ แผนงาน                            | ๒ หน่วยงาน            |

| ที่ | ยุทธศาสตร์ชาติ ๒๐ ปี  | แผนพัฒนาเศรษฐกิจและสังคมแห่งชาติ ฉบับที่ ๑๓ | SDGs   | ยุทธศาสตร์จังหวัด  | ยุทธศาสตร์การพัฒนาระบบขององค์กรปกครองส่วนท้องถิ่นในเขตจังหวัด | ยุทธศาสตร์เทศบาล ตำบลรวมใจพัฒนา     | กลยุทธ์   | แผนงาน                                   | หน่วยงานรับผิดชอบหลัก    |
|-----|---|---|--|--|---|-------------------------------------|---|--|--------------------------|
| ๕   | ยุทธศาสตร์ชาติที่ ๕   | หมวดหมายที่ ๑๑                              | เป้าหมายที่ ๑๕   | ยุทธศาสตร์ที่ ๕  | ยุทธศาสตร์ที่ ๕   | ยุทธศาสตร์ที่ ๕                     | กลยุทธ์ที่ ๑  |  |                          |
|     | ยุทธศาสตร์ชาติด้านการสร้างการเติบโตบนคุณภาพชีวิตที่เป็นมิตรต่อสิ่งแวดล้อม | ลดความเสี่ยงและผลกระทบจากภัยธรรมชาติ        | ปกป้อง ฟื้นฟู และสนับสนุนการใช้ระบบนิเวศบนบกอย่างยั่งยืน จัดการป่าไม้อย่างยั่งยืนต่อสู่การกลายสภาพเป็นทะเลทราย หยุดการเสื่อมโทรมของที่ดินและพื้นสภาพดิน และหยุดยั้งการสูญเสียความหลากหลายทางชีวภาพ | อนุรักษ์ ฟื้นฟู และพัฒนาทรัพยากรธรรมชาติและสิ่งแวดล้อมอย่างยั่งยืน | พัฒนาทรัพยากรธรรมชาติและสิ่งแวดล้อม                           | พัฒนาทรัพยากรธรรมชาติและสิ่งแวดล้อม | ส่งเสริมการสร้างจิตสำนึกของประชาชน เด็กและเยาวชนในการอนุรักษ์ทรัพยากรธรรมชาติและสิ่งแวดล้อม | การเกษตร, บริหารงานทั่วไป                | สำนักปลัดเทศบาล          |
|     | ยุทธศาสตร์ชาติที่ ๕   | หมวดหมายที่ ๑๑                              | เป้าหมายที่ ๑๕   | ยุทธศาสตร์ที่ ๕  | ยุทธศาสตร์ที่ ๕   |                                     | กลยุทธ์ที่ ๒  |  |                          |
|     | ยุทธศาสตร์ชาติด้านการสร้างการเติบโตบนคุณภาพชีวิตที่เป็นมิตรต่อสิ่งแวดล้อม | ลดความเสี่ยงและผลกระทบจากภัยธรรมชาติ        | ปกป้อง ฟื้นฟู และสนับสนุนการใช้ระบบนิเวศบนบกอย่างยั่งยืน จัดการป่าไม้อย่างยั่งยืนต่อสู่การกลายสภาพเป็นทะเลทราย หยุดการเสื่อมโทรมของที่ดินและพื้นสภาพดิน และหยุดยั้งการสูญเสียความหลากหลายทางชีวภาพ | อนุรักษ์ ฟื้นฟู และพัฒนาทรัพยากรธรรมชาติและสิ่งแวดล้อมอย่างยั่งยืน | พัฒนาทรัพยากรธรรมชาติและสิ่งแวดล้อม                           |                                     | ส่งเสริมการจัดการสิ่งแวดล้อมและมลพิษต่างๆ ที่มีผลต่อสุขภาพอนามัยและคุณภาพชีวิตของประชาชน    | บริหารงานทั่วไป, สาธารณสุข, เคหะและชุมชน | สำนักปลัดเทศบาล          |
|     | ยุทธศาสตร์ชาติที่ ๕   | หมวดหมายที่ ๑๑                              | เป้าหมายที่ ๑๕   | ยุทธศาสตร์ที่ ๕  | ยุทธศาสตร์ที่ ๕   |                                     | กลยุทธ์ที่ ๓  |  |                          |
|     | ยุทธศาสตร์ชาติด้านการสร้างการเติบโตบนคุณภาพชีวิตที่เป็นมิตรต่อสิ่งแวดล้อม | ลดความเสี่ยงและผลกระทบจากภัยธรรมชาติ        | ปกป้อง ฟื้นฟู และสนับสนุนการใช้ระบบนิเวศบนบกอย่างยั่งยืน จัดการป่าไม้อย่างยั่งยืนต่อสู่การกลายสภาพเป็นทะเลทราย หยุดการเสื่อมโทรมของที่ดินและพื้นสภาพดิน และหยุดยั้งการสูญเสียความหลากหลายทางชีวภาพ | อนุรักษ์ ฟื้นฟู และพัฒนาทรัพยากรธรรมชาติและสิ่งแวดล้อมอย่างยั่งยืน | พัฒนาทรัพยากรธรรมชาติและสิ่งแวดล้อม                           |                                     | ส่งเสริมและสนับสนุนการแก้ไขปัญหาหน้าน้ำเสีย   | บริหารงานทั่วไป, เคหะและชุมชน            | สำนักปลัดเทศบาล, กองช่าง |

|     |  |  |   |   |  |  |   |                              |                 |
|-----|--|--|---|---|--|--|---|------------------------------|-----------------|
|     | ยุทธศาสตร์ชาติที่ ๕<br>ยุทธศาสตร์ชาติ<br>ด้านการสร้างการ<br>เติบโตบนคุณภาพ<br>ชีวิตที่เป็นมิตรต่อ<br>สิ่งแวดล้อม | หมวดหมู่ที่ ๑๑<br>ลดความเสี่ยงและ<br>ผลกระทบจากภัย<br>ธรรมชาติ | เป้าหมายที่ ๑๕<br>ปกป้อง พื้นฟู และ<br>สนับสนุนการใช้ระบบ<br>นิเวศบนบกอย่างยั่งยืน<br>จัดการป่าไม้อย่างยั่งยืน<br>ต่อสู้การกลายสภาพเป็น<br>ทะเลทราย หยุดการเสื่อม<br>โทรมของที่ดินและพื้น<br>สภาพดิน และหยุดยั้ง<br>การสูญเสียความ<br>หลากหลายทางชีวภาพ | ยุทธศาสตร์ที่ ๕<br>อนุรักษ์ พื้นฟู และ<br>พัฒนา<br>ทรัพยากรธรรมชาติและ<br>สิ่งแวดล้อมอย่างยั่งยืน | ยุทธศาสตร์ที่ ๕<br>พัฒนา<br>ทรัพยากรธรรมชาติและ<br>สิ่งแวดล้อม | ยุทธศาสตร์ที่ ๕<br>พัฒนา<br>ทรัพยากรธรรมชาติและ<br>สิ่งแวดล้อม | กลยุทธ์ที่ ๔<br>ส่งเสริมการดูแลบำรุงรักษา<br>ป่าไม้ ที่ดิน โดยการปลูกป่า<br>ทดแทนและรักษา<br>สภาพแวดล้อมของแหล่ง<br>ต้นน้ำลำธาร | การเกษตร                     | กองช่าง         |
|     | ยุทธศาสตร์ชาติที่ ๕<br>ยุทธศาสตร์ชาติ<br>ด้านการสร้างการ<br>เติบโตบนคุณภาพ<br>ชีวิตที่เป็นมิตรต่อ<br>สิ่งแวดล้อม | หมวดหมู่ที่ ๑๑<br>ลดความเสี่ยงและ<br>ผลกระทบจากภัย<br>ธรรมชาติ | เป้าหมายที่ ๑๕<br>ปกป้อง พื้นฟู และ<br>สนับสนุนการใช้ระบบ<br>นิเวศบนบกอย่างยั่งยืน<br>จัดการป่าไม้อย่างยั่งยืน<br>ต่อสู้การกลายสภาพเป็น<br>ทะเลทราย หยุดการเสื่อม<br>โทรมของที่ดินและพื้น<br>สภาพดิน และหยุดยั้ง<br>การสูญเสียความ<br>หลากหลายทางชีวภาพ | ยุทธศาสตร์ที่ ๕<br>อนุรักษ์ พื้นฟู และพัฒนา<br>ทรัพยากรธรรมชาติและ<br>สิ่งแวดล้อมอย่างยั่งยืน     | ยุทธศาสตร์ที่ ๕<br>พัฒนา<br>ทรัพยากรธรรมชาติและ<br>สิ่งแวดล้อม | ยุทธศาสตร์ที่ ๕<br>พัฒนา<br>ทรัพยากรธรรมชาติและ<br>สิ่งแวดล้อม | กลยุทธ์ที่ ๕<br>ส่งเสริมการประหยัด<br>พลังงานและการรณรงค์<br>แก้ไขปัญหาภาวะโลกร้อน  | บริหารงานทั่วไป,<br>การเกษตร | สำนักปลัดเทศบาล |
| รวม | ๑ ยุทธศาสตร์ชาติ   | ๑ หมวดหมู่   | ๒ เป้าหมาย  | ๑ ยุทธศาสตร์จังหวัด   | ๑ ยุทธศาสตร์การพัฒนา   | ๑ ยุทธศาสตร์ อปท.  | ๕ กลยุทธ์   | ๔ แผนงาน                     | ๒ หน่วยงาน      |

| ที่ | ยุทธศาสตร์ชาติ ๒๐ ปี  | แผนพัฒนาเศรษฐกิจและสังคมแห่งชาติ ฉบับที่ ๑๓     | SDGs  | ยุทธศาสตร์จังหวัด                       | ยุทธศาสตร์การพัฒนารองขององค์กรปกครองส่วนท้องถิ่นในเขตจังหวัด | ยุทธศาสตร์เทศบาลตำบลรวมใจพัฒนา | กลยุทธ์   | แผนงาน   | หน่วยงานรับผิดชอบหลัก     |
|-----|---|---|---|---|--|--------------------------------|---|--|---------------------------|
| ๖   | ยุทธศาสตร์ชาติที่ ๖   | หมวดหมายที่ ๑๓                                  | เป้าหมายที่ ๑๖  | ยุทธศาสตร์ที่ ๔                         | ยุทธศาสตร์ที่ ๖  | ยุทธศาสตร์ที่ ๖                | กลยุทธ์ที่ ๑  |  |                           |
|     | ยุทธศาสตร์ชาติด้านการปรับสมดุลและพัฒนาระบบการบริหารจัดการภาครัฐ | ภาครัฐที่ทันสมัย มีประสิทธิภาพและตอบสนองประชาชน | ส่งเสริมสังคมที่สงบสุขและครอบคลุมเพื่อการพัฒนาที่ยั่งยืน ให้ทุกคนเข้าถึงความยุติธรรม และสร้างสถาบันที่มีประสิทธิภาพ รับผิดชอบ และครอบคลุมในทุกระดับ | ยกระดับคุณภาพชีวิต เสริมสร้างความมั่นคง | พัฒนาการเมืองการบริหาร                                       | พัฒนาการเมืองการบริหาร         | ใช้หลักธรรมาภิบาลในการบริหารจัดการเพื่อให้องค์กรมีความโปร่งใสตรวจสอบได้ และประชาชนได้ประโยชน์สูงสุด                         | บริหารงานทั่วไป  | สำนัก ปลัดเทศบาล, กองคลัง |
|     | ยุทธศาสตร์ชาติที่ ๖   | หมวดหมายที่ ๑๓                                  | เป้าหมายที่ ๑๖  | ยุทธศาสตร์ที่ ๔                         | ยุทธศาสตร์ที่ ๖  |                                | กลยุทธ์ที่ ๒  |  |                           |
|     | ยุทธศาสตร์ชาติด้านการปรับสมดุลและพัฒนาระบบการบริหารจัดการภาครัฐ | ภาครัฐที่ทันสมัย มีประสิทธิภาพและตอบสนองประชาชน | ส่งเสริมสังคมที่สงบสุขและครอบคลุมเพื่อการพัฒนาที่ยั่งยืน ให้ทุกคนเข้าถึงความยุติธรรม และสร้างสถาบันที่มีประสิทธิภาพ รับผิดชอบ และครอบคลุมในทุกระดับ | ยกระดับคุณภาพชีวิต เสริมสร้างความมั่นคง | พัฒนาการเมืองการบริหาร                                       |                                | ส่งเสริมการมีส่วนร่วมของประชาชนทุกภาคส่วนในการบริหารการตรวจสอบติดตามและประเมินผลการปฏิบัติงานและการป้องกันการทุจริต         | บริหารงานทั่วไป, สร้างความเข้มแข็งของชุมชน                       | สำนัก ปลัดเทศบาล, กองคลัง |
|     | ยุทธศาสตร์ชาติที่ ๖   | หมวดหมายที่ ๑๓                                  | เป้าหมายที่ ๑๖  | ยุทธศาสตร์ที่ ๔                         | ยุทธศาสตร์ที่ ๖  |                                | กลยุทธ์ที่ ๓  |  |                           |
|     | ยุทธศาสตร์ชาติด้านการปรับสมดุลและพัฒนาระบบการบริหารจัดการภาครัฐ | ภาครัฐที่ทันสมัย มีประสิทธิภาพและตอบสนองประชาชน | ส่งเสริมสังคมที่สงบสุขและครอบคลุมเพื่อการพัฒนาที่ยั่งยืน ให้ทุกคนเข้าถึงความยุติธรรม และสร้างสถาบันที่มีประสิทธิภาพ รับผิดชอบ และครอบคลุมในทุกระดับ | ยกระดับคุณภาพชีวิต เสริมสร้างความมั่นคง | พัฒนาการเมืองการบริหาร                                       |                                | เสริมสร้างความเข้มแข็งของชุมชนให้สามารถพึ่งพาตนเองได้ตลอดจนส่งเสริมการจัดให้มีสถานที่สำหรับการประชุม อบรมและจัดกิจกรรมต่างๆ | บริหารงานทั่วไป, สร้างความเข้มแข็งของชุมชน, อุตสาหกรรมและการโยธา | สำนัก ปลัดเทศบาล, กองช่าง |

|                     |   |   |   |   |   |   |  |                               |                 |
|---------------------|---|---|---|---|---|---|--|-------------------------------|-----------------|
| ยุทธศาสตร์ชาติที่ ๖ | ยุทธศาสตร์ชาติ<br>ด้านการปรับสมดุล<br>และพัฒนาระบบ<br>การบริหารจัดการ<br>ภาครัฐ | หมวดหมายที่ ๑๓<br>ภาครัฐที่ทันสมัย<br>มีประสิทธิภาพและ<br>ตอบโจทย์ประชาชน | เป้าหมายที่ ๑๖<br>ส่งเสริมสังคมที่สงบสุข<br>และครอบคลุมเพื่อการ<br>พัฒนาที่ยั่งยืน ให้ทุกคน<br>เข้าถึงความยุติธรรม<br>และสร้างสถาบันที่มี<br>ประสิทธิภาพ รับผิดชอบ<br>และครอบคลุมในทุก<br>ระดับ | ยุทธศาสตร์ที่ ๔<br>ยกระดับคุณภาพชีวิต<br>เสริมสร้างความมั่นคง | ยุทธศาสตร์ที่ ๖<br>พัฒนาการเมืองการบริหาร | ยุทธศาสตร์ที่ ๖<br>พัฒนาการเมืองการ<br>บริหาร | กลยุทธ์ที่ ๔<br>ส่งเสริมการมีส่วนร่วมของ<br>ประชาชน ผู้นำชุมชน ผู้นำ<br>ท้องถิ่น กลุ่มองค์กรต่างๆ<br>ในการพัฒนา ท้องถิ่นเพื่อให้<br>เกิดเป็นเครือข่ายความ<br>ร่วมมือ คลอดจนประสาน<br>ปัญหาและตอบสนองความ<br>ต้องการของประชาชนได้<br>อย่างแท้จริง | สร้างความเข้มแข็ง<br>ของชุมชน | สำนักปลัดเทศบาล |
| ยุทธศาสตร์ชาติที่ ๖ | ยุทธศาสตร์ชาติ<br>ด้านการปรับสมดุล<br>และพัฒนาระบบ<br>การบริหารจัดการ<br>ภาครัฐ | หมวดหมายที่ ๑๓<br>ภาครัฐที่ทันสมัย<br>มีประสิทธิภาพและ<br>ตอบโจทย์ประชาชน | เป้าหมายที่ ๑๖<br>ส่งเสริมสังคมที่สงบสุขและ<br>ครอบคลุมเพื่อการพัฒนาที่<br>ยั่งยืน ให้ทุกคนเข้าถึงความ<br>ยุติธรรม และสร้างสถาบัน<br>ที่มีประสิทธิภาพ รับผิดชอบ<br>และครอบคลุมในทุกระดับ        | ยุทธศาสตร์ที่ ๔<br>ยกระดับคุณภาพชีวิต<br>เสริมสร้างความมั่นคง | ยุทธศาสตร์ที่ ๖<br>พัฒนาการเมืองการบริหาร | ยุทธศาสตร์ที่ ๖<br>พัฒนาการเมืองการ<br>บริหาร | กลยุทธ์ที่ ๕<br>พัฒนาบุคลากรให้มีความรู้<br>ความสามารถและ<br>ประสบการณ์เพื่อให้<br>สามารถปฏิบัติงานอย่างมี<br>ประสิทธิภาพ  | บริหารงานทั่วไป               | สำนักปลัดเทศบาล |
| ยุทธศาสตร์ชาติที่ ๖ | ยุทธศาสตร์ชาติ<br>ด้านการปรับสมดุล<br>และพัฒนาระบบ<br>การบริหารจัดการ<br>ภาครัฐ | หมวดหมายที่ ๑๓<br>ภาครัฐที่ทันสมัย<br>มีประสิทธิภาพและ<br>ตอบโจทย์ประชาชน | เป้าหมายที่ ๑๖<br>ส่งเสริมสังคมที่สงบสุขและ<br>ครอบคลุมเพื่อการพัฒนาที่<br>ยั่งยืน ให้ทุกคนเข้าถึงความ<br>ยุติธรรม และสร้างสถาบัน<br>ที่มีประสิทธิภาพ รับผิดชอบ<br>และครอบคลุมในทุกระดับ        | ยุทธศาสตร์ที่ ๔<br>ยกระดับคุณภาพชีวิต<br>เสริมสร้างความมั่นคง | ยุทธศาสตร์ที่ ๖<br>พัฒนาการเมืองการบริหาร | ยุทธศาสตร์ที่ ๖<br>พัฒนาการเมืองการ<br>บริหาร | กลยุทธ์ที่ ๖<br>เสริมสร้างความรู้เกี่ยวกับ<br>ประชาธิปไตย สิทธิและ<br>หน้าที่ของพลเมืองและการ<br>เลือกตั้งเพื่อให้การพัฒนา<br>ท้องถิ่นเป็นไปตาม<br>เจตนารมณ์ของประชาชน   | บริหารงานทั่วไป               | สำนักปลัดเทศบาล |

|            |  |   |  |   |   |   |  |                                 |                   |
|------------|--|---|--|---|---|---|--|---------------------------------|-------------------|
|            | ยุทธศาสตร์ชาติที่ ๖<br>ยุทธศาสตร์ชาติ<br>ด้านการปรับสมดุล<br>และพัฒนาระบบ<br>การบริหารจัดการ<br>ภาครัฐ | หมวดหมายที่ ๑๓<br>ภาครัฐที่ทันสมัย<br>มีประสิทธิภาพและ<br>ตอบโจทย์ประชาชน | เป้าหมายที่ ๑๖<br>ส่งเสริมสังคมที่สงบสุขและ<br>ครอบคลุมเพื่อการพัฒนาที่<br>ยั่งยืน ให้ทุกคนเข้าถึงความ<br>ยุติธรรม และสร้างสถาบัน<br>ที่มีประสิทธิภาพ รับผิดชอบ<br>และครอบคลุมในทุกระดับ | ยุทธศาสตร์ที่ ๔<br>ยกระดับคุณภาพชีวิต<br>เสริมสร้างความมั่นคง | ยุทธศาสตร์ที่ ๖<br>พัฒนาการเมืองการบริหาร | ยุทธศาสตร์ที่ ๖<br>พัฒนาการเมืองการ<br>บริหาร   | กลยุทธ์ที่ ๗<br>การณรงค์ปกป้องสถาบัน<br>ชาติ ศาสนาและ<br>พระมหากษัตริย์ตลอดจน<br>การเสริมสร้างความ<br>สามานฉันท์ | บริหารงานทั่วไป                 | สำนักปลัดเทศบาล   |
|            | ยุทธศาสตร์ชาติที่ ๖<br>ยุทธศาสตร์ชาติ<br>ด้านการปรับสมดุล<br>และพัฒนาระบบ<br>การบริหารจัดการ<br>ภาครัฐ | หมวดหมายที่ ๑๓<br>ภาครัฐที่ทันสมัย<br>มีประสิทธิภาพและ<br>ตอบโจทย์ประชาชน | เป้าหมายที่ ๑๖<br>ส่งเสริมสังคมที่สงบสุขและ<br>ครอบคลุมเพื่อการพัฒนาที่<br>ยั่งยืน ให้ทุกคนเข้าถึงความ<br>ยุติธรรม และสร้างสถาบัน<br>ที่มีประสิทธิภาพ รับผิดชอบ<br>และครอบคลุมในทุกระดับ | ยุทธศาสตร์ที่ ๔<br>ยกระดับคุณภาพชีวิต<br>เสริมสร้างความมั่นคง | ยุทธศาสตร์ที่ ๖<br>พัฒนาการเมืองการบริหาร | กลยุทธ์ที่ ๘<br>การเผยแพร่ข้อมูลข่าวสาร<br>และประชาสัมพันธ์ผลการ<br>ดำเนินงานให้ประชาชน<br>ได้รับทราบอย่างทั่วถึง | บริหารงานทั่วไป,<br>อุตสาหกรรมและ<br>การโยธา   | สำนัก<br>ปลัดเทศบาล,<br>กองคลัง |                   |
| <b>รวม</b> | <b>๑ ยุทธศาสตร์ชาติ</b>  | <b>๑ หมวดหมาย</b>   | <b>๑ เป้าหมาย</b>  | <b>๑ ยุทธศาสตร์จังหวัด</b>                                    | <b>๑ ยุทธศาสตร์การพัฒนา</b>               | <b>๑ ยุทธศาสตร์ อปท.</b>  | <b>๘ กลยุทธ์</b>   | <b>๓ แผนงาน</b>                 | <b>๓ หน่วยงาน</b> |

๓.๒ ความเชื่อมโยงยุทธศาสตร์ยุทธศาสตร์ในภาพรวม (ยุทธศาสตร์ชาติ + แผนพัฒนาเศรษฐกิจและสังคมแห่งชาติ ฉบับที่ ๑๓ + เป้าหมายการพัฒนาที่ยั่งยืน)

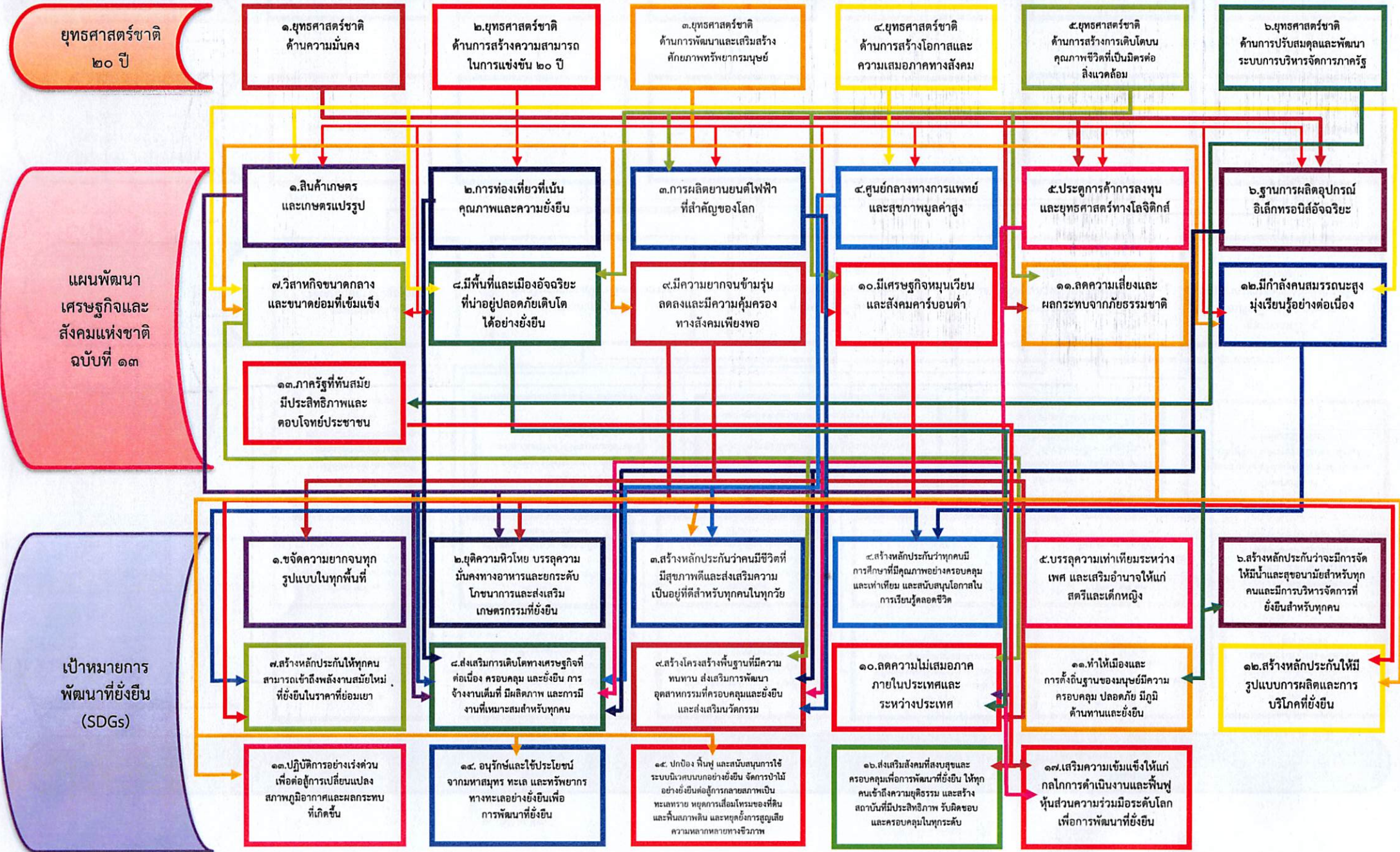

(ต่อ) ความเชื่อมโยงยุทธศาสตร์ยุทธศาสตร์ในภาพรวม (เป้าหมายการพัฒนาที่ยั่งยืน + ยุทธศาสตร์จังหวัด + ยุทธศาสตร์การพัฒนาขององค์กรปกครองส่วนท้องถิ่นในเขตจังหวัด + ยุทธศาสตร์ของ อปท.)

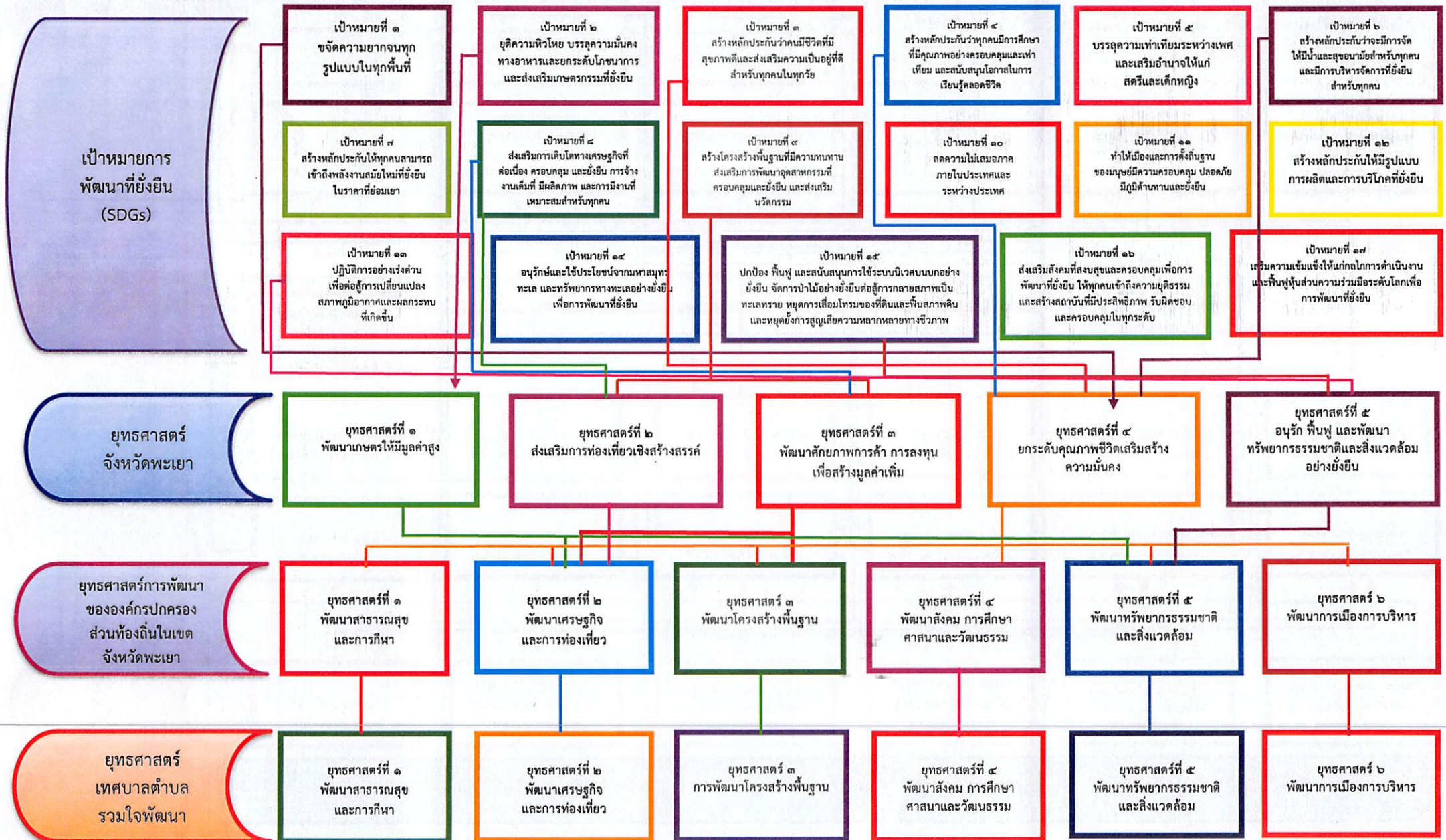



### ๓.๓ แผนผังยุทธศาสตร์ (strategic map)

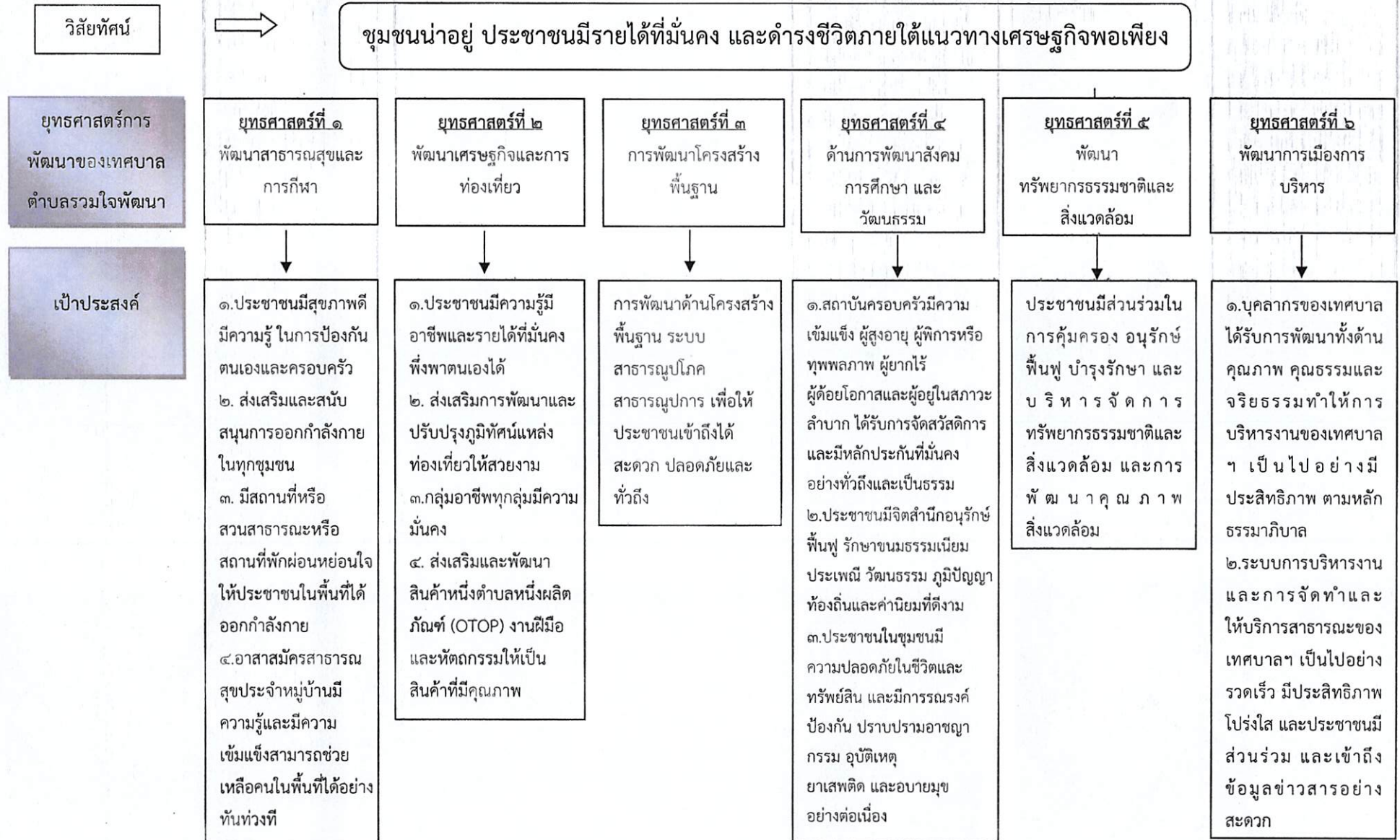

บัญชีสรุปโครงการพัฒนา  
แผนพัฒนาท้องถิ่น (พ.ศ. ๒๕๖๖ - พ.ศ. ๒๕๗๐) ฉบับแก้ไข ฉบับที่ ๑/๒๕๖๖  
ของเทศบาลตำบลรวมใจพัฒนา

ผ. ๐๑

| ยุทธศาสตร์                                 | ปี ๒๕๖๖          |                   | ปี ๒๕๖๗          |                   | ปี ๒๕๖๘          |                   | ปี ๒๕๖๙          |                   | ปี ๒๕๗๐          |                   | รวม ๕ ปี         |                   |
|--|------------------|-------------------|------------------|-------------------|------------------|-------------------|------------------|-------------------|------------------|-------------------|------------------|-------------------|
|  | จำนวน<br>โครงการ | งบประมาณ<br>(บาท) | จำนวน<br>โครงการ | งบประมาณ<br>(บาท) | จำนวน<br>โครงการ | งบประมาณ<br>(บาท) | จำนวน<br>โครงการ | งบประมาณ<br>(บาท) | จำนวน<br>โครงการ | งบประมาณ<br>(บาท) | จำนวน<br>โครงการ | งบประมาณ<br>(บาท) |
| ยุทธศาสตร์ที่ ๑ ด้านสาธารณสุขและการกีฬา    |                  |                   |                  |                   |                  |                   |                  |                   |                  |                   |                  |                   |
| ๑.๑ แผนงานบริหารงานทั่วไป                  | ๐                | ๐                 | ๐                | ๐                 | ๐                | ๐                 | ๐                | ๐                 | ๐                | ๐                 | ๐                | ๐                 |
| ๑.๒ แผนงานการรักษาความสงบภายใน             | ๐                | ๐                 | ๐                | ๐                 | ๐                | ๐                 | ๐                | ๐                 | ๐                | ๐                 | ๐                | ๐                 |
| ๑.๓ แผนงานการศึกษา                         | ๐                | ๐                 | ๐                | ๐                 | ๐                | ๐                 | ๐                | ๐                 | ๐                | ๐                 | ๐                | ๐                 |
| ๑.๔ แผนงานสาธารณสุข                        | ๒๑               | ๑๔๐,๐๐๐           | ๐                | ๐                 | ๐                | ๐                 | ๐                | ๐                 | ๐                | ๐                 | ๒๑               | ๑๔๐,๐๐๐           |
| ๑.๕ แผนงานสังคมสงเคราะห์                   | ๐                | ๐                 | ๐                | ๐                 | ๐                | ๐                 | ๐                | ๐                 | ๐                | ๐                 | ๐                | ๐                 |
| ๑.๖ แผนงานเคหะและชุมชน                     | ๐                | ๐                 | ๐                | ๐                 | ๐                | ๐                 | ๐                | ๐                 | ๐                | ๐                 | ๐                | ๐                 |
| ๑.๗ แผนงานสร้างความเข้มแข็งของชุมชน        | ๐                | ๐                 | ๐                | ๐                 | ๐                | ๐                 | ๐                | ๐                 | ๐                | ๐                 | ๐                | ๐                 |
| ๑.๘ แผนงานการศาสนาวัฒนธรรม<br>และนันทนาการ | ๑                | ๑๕๐,๐๐๐           | ๑                | ๓๐๐,๐๐๐           | ๑                | ๓๐๐,๐๐๐           | ๑                | ๓๐๐,๐๐๐           | ๑                | ๓๐๐,๐๐๐           | ๕                | ๑,๓๕๐,๐๐๐         |
| ๑.๙ แผนงานอุตสาหกรรมและการโยธา             | ๐                | ๐                 | ๐                | ๐                 | ๐                | ๐                 | ๐                | ๐                 | ๐                | ๐                 | ๐                | ๐                 |
| ๑.๑๐ แผนงานการเกษตร                        | ๐                | ๐                 | ๐                | ๐                 | ๐                | ๐                 | ๐                | ๐                 | ๐                | ๐                 | ๐                | ๐                 |
| ๑.๑๑ แผนงานการพาณิชย์                      | ๐                | ๐                 | ๐                | ๐                 | ๐                | ๐                 | ๐                | ๐                 | ๐                | ๐                 | ๐                | ๐                 |
| ๑.๑๒ แผนงานงบบกลาง                         | ๐                | ๐                 | ๐                | ๐                 | ๐                | ๐                 | ๐                | ๐                 | ๐                | ๐                 | ๐                | ๐                 |
| <b>รวม</b>                                 | <b>๒๒</b>        | <b>๒๙๐,๐๐๐</b>    | <b>๑</b>         | <b>๓๐๐,๐๐๐</b>    | <b>๑</b>         | <b>๓๐๐,๐๐๐</b>    | <b>๑</b>         | <b>๓๐๐,๐๐๐</b>    | <b>๑</b>         | <b>๓๐๐,๐๐๐</b>    | <b>๒๖</b>        | <b>๑,๔๙๐,๐๐๐</b>  |



บัญชีสรุปโครงการพัฒนา  
แผนพัฒนาท้องถิ่น (พ.ศ. ๒๕๖๖ - พ.ศ. ๒๕๗๐) ฉบับแก้ไข ฉบับที่ ๑/๒๕๖๖  
ของเทศบาลตำบลรวมใจพัฒนา

| ยุทธศาสตร์                                 | ปี ๒๕๖๖      |                | ปี ๒๕๖๗      |                | ปี ๒๕๖๘      |                | ปี ๒๕๖๙      |                | ปี ๒๕๗๐      |                | รวม ๕ ปี     |                |
|--|--------------|----------------|--------------|----------------|--------------|----------------|--------------|----------------|--------------|----------------|--------------|----------------|
|  | จำนวนโครงการ | งบประมาณ (บาท) | จำนวนโครงการ | งบประมาณ (บาท) | จำนวนโครงการ | งบประมาณ (บาท) | จำนวนโครงการ | งบประมาณ (บาท) | จำนวนโครงการ | งบประมาณ (บาท) | จำนวนโครงการ | งบประมาณ (บาท) |
| ยุทธศาสตร์ที่ ๓ ด้านโครงสร้างพื้นฐาน       |              |                |              |                |              |                |              |                |              |                |              |                |
| ๓.๑ แผนงานบริหารงานทั่วไป                  | ๐            | ๐              | ๐            | ๐              | ๐            | ๐              | ๐            | ๐              | ๐            | ๐              | ๐            | ๐              |
| ๓.๒ แผนงานการรักษาความสงบภายใน             | ๐            | ๐              | ๐            | ๐              | ๐            | ๐              | ๐            | ๐              | ๐            | ๐              | ๐            | ๐              |
| ๓.๓ แผนงานการศึกษา                         | ๐            | ๐              | ๐            | ๐              | ๐            | ๐              | ๐            | ๐              | ๐            | ๐              | ๐            | ๐              |
| ๓.๔ แผนงานสาธารณสุข                        | ๐            | ๐              | ๐            | ๐              | ๐            | ๐              | ๐            | ๐              | ๐            | ๐              | ๐            | ๐              |
| ๓.๕ แผนงานสังคมสงเคราะห์                   | ๐            | ๐              | ๐            | ๐              | ๐            | ๐              | ๐            | ๐              | ๐            | ๐              | ๐            | ๐              |
| ๓.๖ แผนงานเคหะและชุมชน                     | ๐            | ๐              | ๐            | ๐              | ๐            | ๐              | ๐            | ๐              | ๐            | ๐              | ๐            | ๐              |
| ๓.๗ แผนงานสร้างความเข้มแข็งของชุมชน        | ๐            | ๐              | ๐            | ๐              | ๐            | ๐              | ๐            | ๐              | ๐            | ๐              | ๐            | ๐              |
| ๓.๘ แผนงานการศาสนาวัฒนธรรม<br>และนันทนาการ | ๐            | ๐              | ๐            | ๐              | ๐            | ๐              | ๐            | ๐              | ๐            | ๐              | ๐            | ๐              |
| ๓.๙ แผนงานอุตสาหกรรมและการโยธา             | ๑๒           | ๙,๖๗๑,๖๐๐      | ๑๒           | ๙,๖๗๑,๖๐๐      | ๑๒           | ๙,๖๗๑,๖๐๐      | ๑๒           | ๙,๖๗๑,๖๐๐      | ๑๒           | ๙,๖๗๑,๖๐๐      | ๖๐           | ๔๘,๓๕๘,๐๐๐     |
| ๓.๑๐ แผนงานการเกษตร                        | ๐            | ๐              | ๐            | ๐              | ๐            | ๐              | ๐            | ๐              | ๐            | ๐              | ๐            | ๐              |
| ๓.๑๑ แผนงานการพาณิชย์                      | ๐            | ๐              | ๐            | ๐              | ๐            | ๐              | ๐            | ๐              | ๐            | ๐              | ๐            | ๐              |
| ๓.๑๒ แผนงานงบกลาง                          | ๐            | ๐              | ๐            | ๐              | ๐            | ๐              | ๐            | ๐              | ๐            | ๐              | ๐            | ๐              |
| <b>รวม</b>                                 | ๑๒           | ๙,๖๗๑,๖๐๐      | ๑๒           | ๙,๖๗๑,๖๐๐      | ๑๒           | ๙,๖๗๑,๖๐๐      | ๑๒           | ๙,๖๗๑,๖๐๐      | ๑๒           | ๙,๖๗๑,๖๐๐      | ๖๐           | ๔๘,๓๕๘,๐๐๐     |

บัญชีสรุปโครงการพัฒนา  
แผนพัฒนาท้องถิ่น (พ.ศ. ๒๕๖๖ - พ.ศ. ๒๕๗๐) ฉบับแก้ไข ฉบับที่ ๑/๒๕๖๖  
ของเทศบาลตำบลรวมใจพัฒนา

| ยุทธศาสตร์  | ปี ๒๕๖๖          |                   | ปี ๒๕๖๗          |                   | ปี ๒๕๖๘          |                   | ปี ๒๕๖๙          |                   | ปี ๒๕๗๐          |                   | รวม ๕ ปี         |                   |
|---|------------------|-------------------|------------------|-------------------|------------------|-------------------|------------------|-------------------|------------------|-------------------|------------------|-------------------|
|   | จำนวน<br>โครงการ | งบประมาณ<br>(บาท) | จำนวน<br>โครงการ | งบประมาณ<br>(บาท) | จำนวน<br>โครงการ | งบประมาณ<br>(บาท) | จำนวน<br>โครงการ | งบประมาณ<br>(บาท) | จำนวน<br>โครงการ | งบประมาณ<br>(บาท) | จำนวน<br>โครงการ | งบประมาณ<br>(บาท) |
| ยุทธศาสตร์ที่ ๔ ด้านสังคม การศึกษา ศาสนาและวัฒนธรรม |                  |                   |                  |                   |                  |                   |                  |                   |                  |                   |                  |                   |
| ๔.๑ แผนงานบริหารงานทั่วไป                           | ๐                | ๐                 | ๐                | ๐                 | ๐                | ๐                 | ๐                | ๐                 | ๐                | ๐                 | ๐                | ๐                 |
| ๔.๒ แผนงานการรักษาความสงบภายใน                      | ๐                | ๐                 | ๐                | ๐                 | ๐                | ๐                 | ๐                | ๐                 | ๐                | ๐                 | ๐                | ๐                 |
| ๔.๓ แผนงานการศึกษา                                  | ๒                | ๗๐๐,๐๐๐           | ๒                | ๗๐๐,๐๐๐           | ๒                | ๗๐๐,๐๐๐           | ๒                | ๗๐๐,๐๐๐           | ๒                | ๗๐๐,๐๐๐           | ๑๐               | ๓,๕๐๐,๐๐๐         |
| ๔.๔ แผนงานสาธารณสุข                                 | ๐                | ๐                 | ๐                | ๐                 | ๐                | ๐                 | ๐                | ๐                 | ๐                | ๐                 | ๐                | ๐                 |
| ๔.๕ แผนงานสังคมสงเคราะห์                            | ๐                | ๐                 | ๐                | ๐                 | ๐                | ๐                 | ๐                | ๐                 | ๐                | ๐                 | ๐                | ๐                 |
| ๔.๖ แผนงานเคหะและชุมชน                              | ๐                | ๐                 | ๐                | ๐                 | ๐                | ๐                 | ๐                | ๐                 | ๐                | ๐                 | ๐                | ๐                 |
| ๔.๗ แผนงานสร้างความเข้มแข็งของชุมชน                 | ๐                | ๐                 | ๐                | ๐                 | ๐                | ๐                 | ๐                | ๐                 | ๐                | ๐                 | ๐                | ๐                 |
| ๔.๘ แผนงานการศาสนาวัฒนธรรม<br>และนันทนาการ          | ๐                | ๐                 | ๐                | ๐                 | ๐                | ๐                 | ๐                | ๐                 | ๐                | ๐                 | ๐                | ๐                 |
| ๔.๙ แผนงานอุตสาหกรรมและการโยธา                      | ๐                | ๐                 | ๐                | ๐                 | ๐                | ๐                 | ๐                | ๐                 | ๐                | ๐                 | ๐                | ๐                 |
| ๔.๑๐ แผนงานการเกษตร                                 | ๐                | ๐                 | ๐                | ๐                 | ๐                | ๐                 | ๐                | ๐                 | ๐                | ๐                 | ๐                | ๐                 |
| ๔.๑๑ แผนงานการพาณิชย์                               | ๐                | ๐                 | ๐                | ๐                 | ๐                | ๐                 | ๐                | ๐                 | ๐                | ๐                 | ๐                | ๐                 |
| ๔.๑๒ แผนงานงบกลาง                                   | ๐                | ๐                 | ๐                | ๐                 | ๐                | ๐                 | ๐                | ๐                 | ๐                | ๐                 | ๐                | ๐                 |
| <b>รวม</b>  | <b>๒</b>         | <b>๗๐๐,๐๐๐</b>    | <b>๒</b>         | <b>๗๐๐,๐๐๐</b>    | <b>๒</b>         | <b>๗๐๐,๐๐๐</b>    | <b>๒</b>         | <b>๗๐๐,๐๐๐</b>    | <b>๒</b>         | <b>๗๐๐,๐๐๐</b>    | <b>๑๐</b>        | <b>๓,๕๐๐,๐๐๐</b>  |

## บัญชีสรุปโครงการพัฒนา

ผ. ๐๑

แผนพัฒนาท้องถิ่น (พ.ศ. ๒๕๖๖ - พ.ศ. ๒๕๗๐) ฉบับแก้ไข ฉบับที่ ๑/๒๕๖๖

ของเทศบาลตำบลรวมใจพัฒนา

| ยุทธศาสตร์   | ปี ๒๕๖๖      |                | ปี ๒๕๖๗      |                | ปี ๒๕๖๘      |                | ปี ๒๕๖๙      |                | ปี ๒๕๗๐      |                | รวม ๕ ปี     |                  |
|--|--------------|----------------|--------------|----------------|--------------|----------------|--------------|----------------|--------------|----------------|--------------|------------------|
|  | จำนวนโครงการ | งบประมาณ (บาท) | จำนวนโครงการ | งบประมาณ (บาท) | จำนวนโครงการ | งบประมาณ (บาท) | จำนวนโครงการ | งบประมาณ (บาท) | จำนวนโครงการ | งบประมาณ (บาท) | จำนวนโครงการ | งบประมาณ (บาท)   |
| ยุทธศาสตร์ที่ ๕ ด้านทรัพยากรธรรมชาติและสิ่งแวดล้อม |              |                |              |                |              |                |              |                |              |                |              |                  |
| ๕.๑ แผนงานบริหารงานทั่วไป                          | ๐            | ๐              | ๐            | ๐              | ๐            | ๐              | ๐            | ๐              | ๐            | ๐              | ๐            | ๐                |
| ๕.๒ แผนงานการรักษาความสงบภายใน                     | ๐            | ๐              | ๐            | ๐              | ๐            | ๐              | ๐            | ๐              | ๐            | ๐              | ๐            | ๐                |
| ๕.๓ แผนงานการศึกษา                                 | ๐            | ๐              | ๐            | ๐              | ๐            | ๐              | ๐            | ๐              | ๐            | ๐              | ๐            | ๐                |
| ๕.๔ แผนงานสาธารณสุข                                | ๐            | ๐              | ๐            | ๐              | ๐            | ๐              | ๐            | ๐              | ๐            | ๐              | ๐            | ๐                |
| ๕.๕ แผนงานสังคมสงเคราะห์                           | ๐            | ๐              | ๐            | ๐              | ๐            | ๐              | ๐            | ๐              | ๐            | ๐              | ๐            | ๐                |
| ๕.๖ แผนงานเคหะและชุมชน                             | ๑            | ๓๐๐,๐๐๐        | ๑            | ๓๐๐,๐๐๐        | ๑            | ๓๐๐,๐๐๐        | ๑            | ๓๐๐,๐๐๐        | ๑            | ๓๐๐,๐๐๐        | ๕            | ๑,๕๐๐,๐๐๐        |
| ๕.๗ แผนงานสร้างความเข้มแข็งของชุมชน                | ๐            | ๐              | ๐            | ๐              | ๐            | ๐              | ๐            | ๐              | ๐            | ๐              | ๐            | ๐                |
| ๕.๘ แผนงานการศาสนาวัฒนธรรม<br>และนันทนาการ         | ๐            | ๐              | ๐            | ๐              | ๐            | ๐              | ๐            | ๐              | ๐            | ๐              | ๐            | ๐                |
| ๕.๙ แผนงานอุตสาหกรรมและการโยธา                     | ๐            | ๐              | ๐            | ๐              | ๐            | ๐              | ๐            | ๐              | ๐            | ๐              | ๐            | ๐                |
| ๕.๑๐ แผนงานการเกษตร                                | ๐            | ๐              | ๐            | ๐              | ๐            | ๐              | ๐            | ๐              | ๐            | ๐              | ๐            | ๐                |
| ๕.๑๑ แผนงานการพาณิชย์                              | ๐            | ๐              | ๐            | ๐              | ๐            | ๐              | ๐            | ๐              | ๐            | ๐              | ๐            | ๐                |
| ๕.๑๒ แผนงานงบกลาง                                  | ๐            | ๐              | ๐            | ๐              | ๐            | ๐              | ๐            | ๐              | ๐            | ๐              | ๐            | ๐                |
| <b>รวม</b>   | <b>๑</b>     | <b>๓๐๐,๐๐๐</b> | <b>๑</b>     | <b>๓๐๐,๐๐๐</b> | <b>๑</b>     | <b>๓๐๐,๐๐๐</b> | <b>๑</b>     | <b>๓๐๐,๐๐๐</b> | <b>๑</b>     | <b>๓๐๐,๐๐๐</b> | <b>๕</b>     | <b>๑,๕๐๐,๐๐๐</b> |

## บัญชีสรุปโครงการพัฒนา

ผ. ๐๑

แผนพัฒนาท้องถิ่น (พ.ศ. ๒๕๖๖ - พ.ศ. ๒๕๗๐) ฉบับแก้ไข ฉบับที่ ๑/๒๕๖๖

ของเทศบาลตำบลรวมใจพัฒนา

| ยุทธศาสตร์                                   | ปี ๒๕๖๖          |                   | ปี ๒๕๖๗          |                   | ปี ๒๕๖๘          |                   | ปี ๒๕๖๙          |                   | ปี ๒๕๗๐          |                   | รวม ๕ ปี         |                   |
|--|------------------|-------------------|------------------|-------------------|------------------|-------------------|------------------|-------------------|------------------|-------------------|------------------|-------------------|
|  | จำนวน<br>โครงการ | งบประมาณ<br>(บาท) | จำนวน<br>โครงการ | งบประมาณ<br>(บาท) | จำนวน<br>โครงการ | งบประมาณ<br>(บาท) | จำนวน<br>โครงการ | งบประมาณ<br>(บาท) | จำนวน<br>โครงการ | งบประมาณ<br>(บาท) | จำนวน<br>โครงการ | งบประมาณ<br>(บาท) |
| <b>ยุทธศาสตร์ที่ ๖ ด้านการเมืองการบริหาร</b> |                  |                   |                  |                   |                  |                   |                  |                   |                  |                   |                  |                   |
| ๖.๑ แผนงานบริหารงานทั่วไป                    | ๐                | ๐                 | ๐                | ๐                 | ๐                | ๐                 | ๐                | ๐                 | ๐                | ๐                 | ๐                | ๐                 |
| ๖.๒ แผนงานการรักษาความสงบภายใน               | ๐                | ๐                 | ๐                | ๐                 | ๐                | ๐                 | ๐                | ๐                 | ๐                | ๐                 | ๐                | ๐                 |
| ๖.๓ แผนงานการศึกษา                           | ๐                | ๐                 | ๐                | ๐                 | ๐                | ๐                 | ๐                | ๐                 | ๐                | ๐                 | ๐                | ๐                 |
| ๖.๔ แผนงานสาธารณสุข                          | ๐                | ๐                 | ๐                | ๐                 | ๐                | ๐                 | ๐                | ๐                 | ๐                | ๐                 | ๐                | ๐                 |
| ๖.๕ แผนงานสังคมสงเคราะห์                     | ๐                | ๐                 | ๐                | ๐                 | ๐                | ๐                 | ๐                | ๐                 | ๐                | ๐                 | ๐                | ๐                 |
| ๖.๖ แผนงานเคหะและชุมชน                       | ๐                | ๐                 | ๐                | ๐                 | ๐                | ๐                 | ๐                | ๐                 | ๐                | ๐                 | ๐                | ๐                 |
| ๖.๗ แผนงานสร้างความเข้มแข็งของชุมชน          | ๐                | ๐                 | ๐                | ๐                 | ๐                | ๐                 | ๐                | ๐                 | ๐                | ๐                 | ๐                | ๐                 |
| ๖.๘ แผนงานการศาสนาวัฒนธรรม<br>และนันทนาการ   | ๐                | ๐                 | ๐                | ๐                 | ๐                | ๐                 | ๐                | ๐                 | ๐                | ๐                 | ๐                | ๐                 |
| ๖.๙ แผนงานอุตสาหกรรมและการโยธา               | ๐                | ๐                 | ๐                | ๐                 | ๐                | ๐                 | ๐                | ๐                 | ๐                | ๐                 | ๐                | ๐                 |
| ๖.๑๐ แผนงานการเกษตร                          | ๐                | ๐                 | ๐                | ๐                 | ๐                | ๐                 | ๐                | ๐                 | ๐                | ๐                 | ๐                | ๐                 |
| ๖.๑๑ แผนงานการพาณิชย์                        | ๐                | ๐                 | ๐                | ๐                 | ๐                | ๐                 | ๐                | ๐                 | ๐                | ๐                 | ๐                | ๐                 |
| ๖.๑๒ แผนงานงบกลาง                            | ๐                | ๐                 | ๐                | ๐                 | ๐                | ๐                 | ๐                | ๐                 | ๐                | ๐                 | ๐                | ๐                 |
| <b>รวม</b>                                   | ๐                | ๐                 | ๐                | ๐                 | ๐                | ๐                 | ๐                | ๐                 | ๐                | ๐                 | ๐                | ๐                 |
| <b>รวมทั้งสิ้น</b>                           | ๓๗               | ๑๐,๙๖๑,๖๐๐        | ๑๖               | ๑๐,๙๗๑,๖๐๐        | ๑๖               | ๑๐,๙๗๑,๖๐๐        | ๑๖               | ๑๐,๙๗๑,๖๐๐        | ๑๖               | ๑๐,๙๗๑,๖๐๐        | ๑๐๑              | ๕๔,๘๔๘,๐๐๐        |

๒. บัญชีโครงการพัฒนาท้องถิ่น

แบบ ผ๑๒

รายละเอียดโครงการพัฒนา  
แผนพัฒนาท้องถิ่น พ.ศ. ๒๕๖๖ - ๒๕๗๐ ฉบับแก้ไข ครั้งที่ ๑/๒๕๖๖  
ของเทศบาลตำบลรวมใจพัฒนา

- ก. ยุทธศาสตร์ชาติ ๒๐ ปี ยุทธศาสตร์ที่ ๔ ด้านการสร้างโอกาสและความเสมอภาคทางสังคม
- ข. แผนพัฒนาเศรษฐกิจและสังคมแห่งชาติ ฉบับที่ ๑๓ หมายเหตุที่ ๔ ศูนย์กลางทางการแพทย์
- ค. Sustainable Development Goals : SDGs เป้าหมายที่ ๓ สร้างหลักประกันว่าทุกคนมีชีวิตที่มีสุขภาพดี และส่งเสริมความเป็นอยู่ที่ดีสำหรับทุกคนในทุกวัย
- ง. ยุทธศาสตร์จังหวัดที่ ๔ สร้างคุณค่าและพัฒนาคุณภาพชีวิตของประชาชน
- จ. ยุทธศาสตร์การพัฒนาของ อปท. ในเขตจังหวัดที่ ๑ พัฒนาสาธารณสุขและการศึกษา
๑. ยุทธศาสตร์เทศบาลตำบลรวมใจพัฒนา ที่ ๑ พัฒนาสาธารณสุขและการศึกษา
- ๑.๑ กลยุทธ์ที่ ๑ ส่งเสริมมาตรการดำเนินงานด้านสาธารณสุขมูลฐาน และเสริมสร้างสุขภาวะที่ดีให้กับประชาชน ตลอดจนการสนับสนุนวัสดุอุปกรณ์ทางการแพทย์ที่จำเป็น ในการป้องกันโรคติดเชื้อไวรัสโคโรนา (โควิด-๑๙)

(๑) แผนงาน สาธารณสุข

| ที่ | โครงการ   | วัตถุประสงค์   | เป้าหมาย<br>(ผลผลิตของโครงการ)   | งบประมาณและที่มา |               |               |               |               | ตัวชี้วัด<br>(KPI)  | ผลที่คาดว่าจะ<br>ได้รับ  | หน่วยงานที่<br>รับผิดชอบ  |
|-----|---|--|--|------------------|---------------|---------------|---------------|---------------|---|--|---|
|     |   |  |  | ๒๕๖๖<br>(บาท)    | ๒๕๖๗<br>(บาท) | ๒๕๖๘<br>(บาท) | ๒๕๖๙<br>(บาท) | ๒๕๗๐<br>(บาท) |   |  |   |
| ๑   | โครงการอบรม<br>หมอบ้าน<br>ในพระราช<br>ประสงค์<br>หมู่ที่ ๑<br>บ้านแม่ใจปง<br>อำเภอแม่ใจ | เพื่อคัดเลือกคนใน<br>หมู่บ้านรับการ<br>ฝึกอบรม การ<br>รักษาพยาบาลเบื้องต้น<br>การรักษาโรคโดยง่าย<br>เพื่อสามารถช่วยเหลือ<br>ประชาชนในหมู่บ้านได้ | ประชาชนในหมู่ที่ ๑<br>บ้านแม่ใจปง ตำบลแม่ใจ<br>อำเภอแม่ใจ จังหวัดพะเยา | ๖,๐๐๐            | -             | -             | -             | -             | มีการฝึกอบรม<br>การรักษา<br>พยาบาลเบื้องต้น<br>การรักษาโรค<br>เบื้องต้น<br>เพื่อช่วยเหลือ<br>ประชาชน<br>ในหมู่บ้านได้ | มีหมอบ้าน<br>ทำหน้าที่ให้<br>คำแนะนำ<br>เบื้องต้นในการ<br>รักษาโรคแก่<br>ประชาชน | สำนักปลัดฯ<br>ทต.รวมใจ<br>พัฒนา/<br>ชมรม อสม.<br>ต.แม่ใจ/ รพ.<br>สต.แม่ใจ |

หมายเหตุ: แก้ไขปีงบประมาณโครงการตามแผนพัฒนาท้องถิ่น พ.ศ. ๒๕๖๖-๒๕๗๐ ของเทศบาลตำบลรวมใจพัฒนา หน้า ๗๖ ลำดับที่ ๑ แก้ไขปีที่ดำเนินโครงการ เดิมปีงบประมาณ ๒๕๖๖-๒๕๗๐ บาท เป็น ดำเนินการปี ๒๕๖๖ เนื่องจากเป็นโครงการที่ดำเนินการซ้ำกันทุกปี ประชาชนต้องการจัดทำโครงการพระราชดำริฯ โครงการอื่น ในปีต่อไป



| ที่ | โครงการ   | วัตถุประสงค์   | เป้าหมาย<br>(ผลผลิตของโครงการ)                            | งบประมาณและที่มา |               |               |               |               | ตัวชี้วัด<br>(KPI)   | ผลที่คาดว่าจะ<br>ได้รับ   | หน่วยงานที่<br>รับผิดชอบ  |
|-----|---|--|---|------------------|---------------|---------------|---------------|---------------|--|---|---|
|     |   |  |   | ๒๕๖๖<br>(บาท)    | ๒๕๖๗<br>(บาท) | ๒๕๖๘<br>(บาท) | ๒๕๖๙<br>(บาท) | ๒๕๗๐<br>(บาท) |  |   |   |
| ๒   | โครงการสืบสาน<br>พระราชปณิธาน<br>สมเด็จพระอริยวงศาคตญาณ<br>สมเด็จพระเจ้าอยู่หัว<br>มหาวชิราลงกรณ<br>บรมโกศ<br>บ้านแม่ใจปง<br>อำเภอแม่ใจ | เพื่อขยายระบบ<br>บริการคัดกรองมะเร็ง<br>เต้านมด้วยการตรวจ<br>เต้านมด้วยตนเอง | ประชาชนในหมู่ที่ ๑<br>บ้านแม่ใจปง ตำบลแม่ใจ<br>อำเภอแม่ใจ | ๗,๐๐๐            | -             | -             | -             | -             | สตรีวัยทำงานใน<br>พื้นที่ ได้รับการ<br>ถ่ายทอดความรู้<br>และการตรวจเต้านมด้วยตนเอง<br>อย่างถูกต้อง | มีระบบคัดกรอง<br>มะเร็งเต้านมและ<br>ส่งเสริมให้สตรีวัย<br>ทำงานตรวจเต้านม<br>ด้วยตนเองอย่าง<br>ถูกต้องและ<br>สม่ำเสมอ | สำนักปลัดฯ<br>ทต.รวมใจ<br>พัฒนา/<br>ชมรม อสม.<br>ต.แม่ใจ/ รพ.<br>สต.แม่ใจ |

หมายเหตุ: แก้ไขงบประมาณโครงการตามแผนพัฒนาท้องถิ่น พ.ศ. ๒๕๖๖-๒๕๗๐ ของเทศบาลตำบลรวมใจพัฒนา หน้า ๗๖ ลำดับที่ ๒ แก้ไขปีที่ดำเนินโครงการ เดิมปีงบประมาณ ๒๕๖๖-๒๕๗๐ บาท เป็น ดำเนินการปี ๒๕๖๖ เนื่องจากเป็นโครงการที่ดำเนินการซ้ำกันทุกปี ประชาชนต้องการจัดทำโครงการพระราชดำริฯ โครงการอื่น ในปีต่อไป

| ที่ | โครงการ   | วัตถุประสงค์   | เป้าหมาย<br>(ผลผลิตของ<br>โครงการ)                  | งบประมาณและที่มา |               |               |               |               | ตัวชี้วัด<br>(KPI)  | ผลที่คาดว่าจะ<br>ได้รับ                               | หน่วยงานที่<br>รับผิดชอบ                                |
|-----|---|--|---|------------------|---------------|---------------|---------------|---------------|---|---|---|
|     |   |  |   | ๒๕๖๖<br>(บาท)    | ๒๕๖๗<br>(บาท) | ๒๕๖๘<br>(บาท) | ๒๕๖๙<br>(บาท) | ๒๕๗๐<br>(บาท) |   |   |   |
| ๓   | โครงการควบคุมโรคขาดสารไอโอดีนของสมเด็จพระกนิษฐาธิราชเจ้ากรมสมเด็จพระเทพรัตนราชสุดาฯ สยามบรมราชกุมารี หมู่ที่ ๑ บ้านแม่ใจปง อำเภอแม่ใจ | เพื่อควบคุมป้องกันและแก้ไขปัญหาโรคขาดสารไอโอดีนในพื้นที่หมู่บ้าน | ประชาชนในหมู่ที่ ๑ บ้านแม่ใจปง ตำบลแม่ใจ อำเภอแม่ใจ | ๗,๐๐๐            | -             | -             | -             | -             | มีประชาชนในพื้นที่ที่ทุกครัวเรือนได้บริโภคเกลือไอโอดีนที่มีคุณภาพอย่างเพียงพอ | ประชาชนมีสุขภาพแข็งแรง ไม่มีโรคขาดสารไอโอดีนในประชาชน | สำนักปลัดฯ ทต.รวมใจพัฒนา/ชมรม อสม. ต.แม่ใจ/ รพ.สต.แม่ใจ |

หมายเหตุ: แก้ไขปีงบประมาณโครงการตามแผนพัฒนาท้องถิ่น พ.ศ. ๒๕๖๖-๒๕๗๐ ของเทศบาลตำบลรวมใจพัฒนา หน้า ๗๗ ลำดับที่ ๓ แก้ไขปีที่ดำเนินโครงการ เดิมปีงบประมาณ ๒๕๖๖-๒๕๗๐ บาท เป็น ดำเนินการปี ๒๕๖๖ เนื่องจากเป็นโครงการที่ดำเนินการซ้ำกันทุกปี ประชาชนต้องการจัดทำโครงการพระราชดำริฯ โครงการอื่น ในปีต่อไป

| ที่ | โครงการ   | วัตถุประสงค์  | เป้าหมาย<br>(ผลผลิตของ<br>โครงการ)              | งบประมาณและที่มา |               |               |               |               | ตัวชี้วัด<br>(KPI)   | ผลที่คาดว่าจะ<br>ได้รับ   | หน่วยงานที่<br>รับผิดชอบ   |
|-----|---|---|---|------------------|---------------|---------------|---------------|---------------|--|---|--|
|     |   |   |   | ๒๕๖๖<br>(บาท)    | ๒๕๖๗<br>(บาท) | ๒๕๖๘<br>(บาท) | ๒๕๖๙<br>(บาท) | ๒๕๗๐<br>(บาท) |  |   |  |
| ๔   | โครงการสืบสานพระราช<br>ปณิธานสมเด็จพระเจ้า<br>มหาราชแห่งรัตนโกสินทร์ หมู่ที่ ๔<br>บ้านสันตมณี<br>อำเภอแม่ใจ | เพื่อขยายระบบ<br>บริการคัดกรองมะ<br>เร็งเต้านม หมู่ที่ ๔<br>บ้านสันตมณี<br>อำเภอแม่ใจ | ประชาชนในหมู่ที่ ๔<br>บ้านสันตมณี<br>อำเภอแม่ใจ | ๗,๐๐๐            | -             | -             | -             | -             | สตรีวัยทำงานใน<br>พื้นที่ ได้รับการ<br>ถ่ายทอดความรู้<br>และการตรวจเต้าน<br>มด้วยตนเอง<br>อย่างถูกต้อง | มีระบบคัดกรอง<br>มะเร็งเต้านม<br>และส่งเสริมให้<br>สตรีวัยทำงาน<br>ตรวจเต้านม<br>ด้วยตนเองอย่าง<br>ถูกต้องและ<br>สม่ำเสมอ | สำนักปลัดฯ<br>ทต.รวมใจพัฒนา/<br>ชมรม อสม. ต.แม่<br>ใจ/ รพ.สต.แม่ใจ |

หมายเหตุ: แก้ไขงบประมาณโครงการตามแผนพัฒนาท้องถิ่น พ.ศ. ๒๕๖๖-๒๕๗๐ ของเทศบาลตำบลรวมใจพัฒนา หน้า ๗๘ ลำดับที่ ๔ แก้ไขปีที่ดำเนินโครงการ เดิมปีงบประมาณ ๒๕๖๖-๒๕๗๐ บาท เป็น ดำเนินการปี ๒๕๖๖ เนื่องจากเป็นโครงการที่ดำเนินการซ้ำกันทุกปี ประชาชนต้องการจัดทำโครงการพระราชดำริฯ โครงการอื่น ในปีต่อไป

| ที่ | โครงการ   | วัตถุประสงค์   | เป้าหมาย<br>(ผลผลิตของ<br>โครงการ)          | งบประมาณและที่มา |               |               |               |               | ตัวชี้วัด<br>(KPI)   | ผลที่คาดว่าจะ<br>ได้รับ                               | หน่วยงานที่<br>รับผิดชอบ                                |
|-----|---|--|---|------------------|---------------|---------------|---------------|---------------|--|---|---|
|     |   |  |   | ๒๕๖๖<br>(บาท)    | ๒๕๖๗<br>(บาท) | ๒๕๖๘<br>(บาท) | ๒๕๖๙<br>(บาท) | ๒๕๗๐<br>(บาท) |  |   |   |
| ๕   | โครงการควบคุมโรคขาดสารไอโอดีนของสมเด็จพระกนิษฐาธิราชเจ้ากรมสมเด็จพระเทพรัตนราชสุดาฯ สยามบรมราชกุมารี หมู่ที่ ๔ บ้านสันตันมีน อำเภอมะนัง | เพื่อควบคุมป้องกันและแก้ไขปัญหาโรคขาดสารไอโอดีนในพื้นที่หมู่บ้าน | ประชาชนในหมู่ที่ ๔ บ้านสันตันมีน อำเภอมะนัง | ๗,๐๐๐            | -             | -             | -             | -             | มีประชาชนในพื้นที่ที่ทุกครัวเรือนได้รับบริโภคเกลือไอโอดีนที่มีคุณภาพอย่างเพียงพอ | ประชาชนมีสุขภาพแข็งแรง ไม่มีโรคขาดสารไอโอดีนในประชาชน | สำนักปลัดฯ ทต.รวมใจพัฒนา/ชมรม อสม. ต.แม่ใจ/ รพ.สต.แม่ใจ |

หมายเหตุ: แก้ไขปีงบประมาณโครงการตามแผนพัฒนาท้องถิ่น พ.ศ. ๒๕๖๖-๒๕๗๐ ของเทศบาลตำบลรวมใจพัฒนา หน้า ๗๘ ลำดับที่ ๕ แก้ไขปีที่ดำเนินโครงการ เดิมปีงบประมาณ ๒๕๖๖-๒๕๗๐ บาท เป็น ดำเนินการปี ๒๕๖๖ เนื่องจากเป็นโครงการที่ดำเนินการซ้ำกันทุกปี ประชาชนต้องการจัดทำโครงการพระราชดำริฯ โครงการอื่น ในปีต่อไป

| ที่ | โครงการ   | วัตถุประสงค์   | เป้าหมาย<br>(ผลผลิตของ<br>โครงการ)                | งบประมาณและที่มา |               |               |               |               | ตัวชี้วัด<br>(KPI)  | ผลที่คาดว่าจะ<br>ได้รับ  | หน่วยงานที่<br>รับผิดชอบ   |
|-----|---|--|---|------------------|---------------|---------------|---------------|---------------|---|--|--|
|     |   |  |   | ๒๕๖๖<br>(บาท)    | ๒๕๖๗<br>(บาท) | ๒๕๖๘<br>(บาท) | ๒๕๖๙<br>(บาท) | ๒๕๗๐<br>(บาท) |   |  |  |
| ๖   | โครงการควบคุมโรค<br>หนองพยาธิของสมเด็จพระกนิษฐาธิราชเจ้า<br>กรมสมเด็จพระเทพ<br>รัตนราชสุดาฯ สยาม<br>บรมราชกุมารี หมู่ที่ ๔<br>บ้านสันตันมัน<br>อำเภอแม่ใจ | เพื่อให้ประชาชนมี<br>ความรู้เรื่องการ<br>ป้องกันตนเองและมี<br>ส่วนร่วมในการ<br>ดำเนินงานแก้ไข<br>ปัญหาโรค<br>หนองพยาธิ | ประชาชนในหมู่ที่ ๔<br>บ้านสันตันมัน<br>อำเภอแม่ใจ | ๖,๐๐๐            | -             | -             | -             | -             | ประชาชนใน<br>หมู่บ้านได้รับการ<br>ตรวจคัดกรองโรค<br>หนองพยาธิ | ประชาชนมี<br>ความรู้ตระหนัก<br>ในการป้องกัน<br>ตนเองและมี<br>ส่วนร่วม<br>ดำเนินการแก้ไข<br>ปัญหาโรคพยาธิ | สำนักปลัดฯ<br>ทต.รวมใจพัฒนา/<br>ชมรม อสม. ต.แม่<br>ใจ/ รพ.สต.แม่ใจ |

หมายเหตุ: แก้ไขงบประมาณโครงการตามแผนพัฒนาท้องถิ่น พ.ศ. ๒๕๖๖-๒๕๗๐ ของเทศบาลตำบลรวมใจพัฒนา หน้า ๗๙ ลำดับที่ ๖ แก้ไขปีที่ดำเนินโครงการ เดิมปีงบประมาณ ๒๕๖๖-๒๕๗๐ บาท เป็น ดำเนินการปี ๒๕๖๖ เนื่องจากเป็นโครงการที่ดำเนินการซ้ำกันทุกปี ประชาชนต้องการจัดทำโครงการพระราชดำริฯ โครงการอื่น ในปีต่อไป

| ที่ | โครงการ  | วัตถุประสงค์   | เป้าหมาย<br>(ผลผลิตของ<br>โครงการ)                 | งบประมาณและที่มา |               |               |               |               | ตัวชี้วัด<br>(KPI)   | ผลที่คาดว่าจะ<br>ได้รับ   | หน่วยงานที่<br>รับผิดชอบ   |
|-----|--|--|--|------------------|---------------|---------------|---------------|---------------|--|---|--|
|     |  |  |  | ๒๕๖๖<br>(บาท)    | ๒๕๖๗<br>(บาท) | ๒๕๖๘<br>(บาท) | ๒๕๖๙<br>(บาท) | ๒๕๗๐<br>(บาท) |  |   |  |
| ๗   | โครงการสืบสานพระราช<br>ปณิธานสมเด็จพระเจ้านม<br>ระเรีงเต้านม หมู่ที่ ๕<br>บ้านศรีดอนแก้ว<br>อำเภอแม่ใจ | เพื่อขยายระบบ<br>บริการคัดกรองมะเรีง<br>เต้านมด้วยการตรวจ<br>เต้านมด้วยตนเอง | ประชาชนในหมู่ที่ ๕<br>บ้านศรีดอนแก้ว<br>อำเภอแม่ใจ | ๗,๐๐๐            | -             | -             | -             | -             | สตรีวัยทำงานใน<br>พื้นที่ ได้รับการ<br>ถ่ายทอดความรู้<br>และการตรวจเต้านมด้วยตนเอง<br>อย่างถูกต้อง | มีระบบคัดกรอง<br>มะเรีงเต้านม<br>และส่งเสริมให้<br>สตรีวัยทำงาน<br>ตรวจเต้านม<br>ด้วยตนเองอย่าง<br>ถูกต้องและ<br>สม่ำเสมอ | สำนักปลัดฯ<br>ทต.รวมใจพัฒนา/<br>ชมรม อสม. ต.แม่<br>ใจ/ รพ.สต.แม่ใจ |

หมายเหตุ: แก้ไขปีงบประมาณโครงการตามแผนพัฒนาท้องถิ่น พ.ศ. ๒๕๖๖-๒๕๗๐ ของเทศบาลตำบลรวมใจพัฒนา หน้า ๘๐ ลำดับที่ ๗ แก้ไขปีที่ดำเนินโครงการ เดิมปีงบประมาณ ๒๕๖๖-๒๕๗๐ บาท เป็น ดำเนินการปี ๒๕๖๖ เนื่องจากเป็นโครงการที่ดำเนินการซ้ำกันทุกปี ประชาชนต้องการจัดทำโครงการพระราชดำริฯ โครงการอื่น ในปีต่อไป

| ที่ | โครงการ  | วัตถุประสงค์   | เป้าหมาย<br>(ผลผลิตของ<br>โครงการ)           | งบประมาณและที่มา |               |               |               |               | ตัวชี้วัด<br>(KPI)   | ผลที่คาดว่าจะ<br>ได้รับ                               | หน่วยงานที่<br>รับผิดชอบ                               |
|-----|--|--|--|------------------|---------------|---------------|---------------|---------------|--|---|--|
|     |  |  |  | ๒๕๖๖<br>(บาท)    | ๒๕๖๗<br>(บาท) | ๒๕๖๘<br>(บาท) | ๒๕๖๙<br>(บาท) | ๒๕๗๐<br>(บาท) |  |   |  |
| ๘   | โครงการควบคุมโรคขาดสารไอโอดีนของสมเด็จพระกนิษฐาธิราชเจ้ากรมสมเด็จพระเทพรัตนราชสุดาฯ สยามบรมราชกุมารี หมู่ที่ ๕ บ้านศรีดอนแก้ว อำเภอแม่ใจ | เพื่อควบคุมป้องกันและแก้ไขปัญหาโรคขาดสารไอโอดีนในพื้นที่หมู่บ้าน | ประชาชนในหมู่ที่ ๕ บ้านศรีดอนแก้ว อำเภอแม่ใจ | ๗,๐๐๐            | -             | -             | -             | -             | มีประชาชนในพื้นที่ทุกครัวเรือนได้บริโภคเกลือไอโอดีนที่มีคุณภาพอย่างเพียงพอ | ประชาชนมีสุขภาพแข็งแรง ไม่มีโรคขาดสารไอโอดีนในประชาชน | สำนักปลัดฯ ทต.รวมใจพัฒนา/ชมรม อสม. ต.แม่ใจ/รพ.สต.แม่ใจ |

หมายเหตุ: แก้ไขปีงบประมาณโครงการตามแผนพัฒนาท้องถิ่น พ.ศ. ๒๕๖๖-๒๕๗๐ ของเทศบาลตำบลรวมใจพัฒนา หน้า ๘๐ ลำดับที่ ๘ แก้ไขปีที่ดำเนินโครงการ เดิมปีงบประมาณ ๒๕๖๖-๒๕๗๐ บาท เป็น ดำเนินการปี ๒๕๖๖ เนื่องจากเป็นโครงการที่ดำเนินการซ้ำกันทุกปี ประชาชนต้องการจัดทำโครงการพระราชดำริฯ โครงการอื่น ในปีต่อไป

| ที่ | โครงการ  | วัตถุประสงค์   | เป้าหมาย<br>(ผลผลิตของ<br>โครงการ)                 | งบประมาณและที่มา |               |               |               |               | ตัวชี้วัด<br>(KPI)  | ผลที่คาดว่าจะ<br>ได้รับ  | หน่วยงานที่<br>รับผิดชอบ   |
|-----|--|--|--|------------------|---------------|---------------|---------------|---------------|---|--|--|
|     |  |  |  | ๒๕๖๖<br>(บาท)    | ๒๕๖๗<br>(บาท) | ๒๕๖๘<br>(บาท) | ๒๕๖๙<br>(บาท) | ๒๕๗๐<br>(บาท) |   |  |  |
| ๙   | โครงการควบคุมโรค<br>หนองพยาธิของสมเด็จพระกนิษฐาธิราชเจ้า<br>กรมสมเด็จพระเทพ<br>รัตนราชสุดาฯ สยาม<br>บรมราชกุมารี หมู่ที่ ๕<br>บ้านศรีดอนแก้ว<br>อำเภอแม่ใจ | เพื่อให้ประชาชนมี<br>ความรู้เรื่องการ<br>ป้องกันตนเองและมี<br>ส่วนร่วมในการ<br>ดำเนินงานแก้ไข<br>ปัญหาโรค<br>หนองพยาธิ | ประชาชนในหมู่ที่ ๕<br>บ้านศรีดอนแก้ว<br>อำเภอแม่ใจ | ๖,๐๐๐            | -             | -             | -             | -             | ประชาชนใน<br>หมู่บ้านได้รับการ<br>ตรวจคัดกรองโรค<br>หนองพยาธิ | ประชาชนมี<br>ความรู้ตระหนัก<br>ในการป้องกัน<br>ตนเองและมี<br>ส่วนร่วม<br>ดำเนินการแก้ไข<br>ปัญหาโรคพยาธิ | สำนักปลัดฯ<br>ทต.รวมใจพัฒนา/<br>ชมรม อสม. ต.แม่<br>ใจ/ รพ.สต.แม่ใจ |

หมายเหตุ: แก้ไขปีงบประมาณโครงการตามแผนพัฒนาท้องถิ่น พ.ศ. ๒๕๖๖-๒๕๗๐ ของเทศบาลตำบลรวมใจพัฒนา หน้า ๘๑ ลำดับที่ ๙ แก้ไขปีที่ดำเนินโครงการ เดิมปีงบประมาณ ๒๕๖๖-๒๕๗๐ บาท เป็น ดำเนินการปี ๒๕๖๖ เนื่องจากเป็นโครงการที่ดำเนินการซ้ำกันทุกปี ประชาชนต้องการจัดทำโครงการพระราชดำริฯ โครงการอื่น ในปีต่อไป



| ที่ | โครงการ  | วัตถุประสงค์   | เป้าหมาย<br>(ผลผลิตของ<br>โครงการ)           | งบประมาณและที่มา |               |               |               |               | ตัวชี้วัด<br>(KPI)  | ผลที่คาดว่าจะ<br>ได้รับ   | หน่วยงานที่<br>รับผิดชอบ   |
|-----|--|--|--|------------------|---------------|---------------|---------------|---------------|---|---|--|
|     |  |  |  | ๒๕๖๖<br>(บาท)    | ๒๕๖๗<br>(บาท) | ๒๕๖๘<br>(บาท) | ๒๕๖๙<br>(บาท) | ๒๕๗๐<br>(บาท) |   |   |  |
| ๑๐  | โครงการสืบสานพระราชปณิธานสมเด็จพระเจ้านมเรีงเด้านม หมู่ที่ ๖ บ้านป่าดิ่งใต้ อำเภอแม่ใจ | เพื่อขยายระบบบริการคัดกรองมะเรีงเด้านมด้วยการตรวจเด้านมด้วยตนเอง | ประชาชนในหมู่ที่ ๖ บ้านป่าดิ่งใต้ อำเภอแม่ใจ | ๗,๐๐๐            | -             | -             | -             | -             | สตรีวัยทำงานในพื้นที่ได้รับการถ่ายทอดความรู้และการตรวจเด้านมด้วยตนเองอย่างถูกต้อง | มีระบบคัดกรองมะเรีงเด้านมและส่งเสริมให้สตรีวัยทำงานตรวจเด้านมด้วยตนเองอย่างถูกต้องและสม่ำเสมอ | สำนักปลัดฯ<br>ทต.รวมใจพัฒนา/<br>ชมรม อสม. ต.แม่<br>ใจ/ รพ.สต.แม่ใจ |

หมายเหตุ: แก้ไขงบประมาณโครงการตามแผนพัฒนาท้องถิ่น พ.ศ. ๒๕๖๖-๒๕๗๐ ของเทศบาลตำบลรวมใจพัฒนา หน้า ๘๒ ลำดับที่ ๑๐ แก้ไขปีที่ดำเนินโครงการ เดิมปีงบประมาณ ๒๕๖๖-๒๕๗๐ บาท เป็น ดำเนินการปี ๒๕๖๖ เนื่องจากเป็นโครงการที่ดำเนินการซ้ำกันทุกปี ประชาชนต้องการจัดทำโครงการพระราชดำริฯ โครงการอื่น ในปีต่อไป

| ที่ | โครงการ  | วัตถุประสงค์   | เป้าหมาย<br>(ผลผลิตของ<br>โครงการ)                | งบประมาณและที่มา |               |               |               |               | ตัวชี้วัด<br>(KPI)  | ผลที่คาดว่าจะ<br>ได้รับ  | หน่วยงานที่<br>รับผิดชอบ   |
|-----|--|--|---|------------------|---------------|---------------|---------------|---------------|---|--|--|
|     |  |  |   | ๒๕๖๖<br>(บาท)    | ๒๕๖๗<br>(บาท) | ๒๕๖๘<br>(บาท) | ๒๕๖๙<br>(บาท) | ๒๕๗๐<br>(บาท) |   |  |  |
| ๑๑  | โครงการควบคุมโรค<br>ขาดสารไอโอดีนของ<br>สมเด็จพระกนิษฐาธิ<br>ราชเจ้ากรมสมเด็จพระเทพรัตนราชสุดาฯ<br>สยามบรมราชกุมารี<br>หมู่ที่ ๖ บ้านป่าตึงใต้<br>อำเภอแม่ใจ | เพื่อควบคุมป้องกัน<br>และแก้ไขปัญหาโรค<br>ขาดสารไอโอดีนใน<br>พื้นที่หมู่บ้าน | ประชาชนในหมู่ที่ ๖<br>บ้านป่าตึงใต้<br>อำเภอแม่ใจ | ๗,๐๐๐            | -             | -             | -             | -             | มีประชาชนใน<br>พื้นที่ทุกครัวเรือน<br>ได้รับบริโภคเกลือ<br>ไอโอดีนที่มี<br>คุณภาพอย่าง<br>เพียงพอ | ประชาชนมี<br>สุขภาพแข็งแรง<br>ไม่มีโรคขาดสาร<br>ไอโอดีนใน<br>ประชาชน | สำนักปลัดฯ<br>ทต.รวมใจพัฒนา/<br>ชมรม อสม. ต.แม่<br>ใจ/ รพ.สต.แม่ใจ |

หมายเหตุ: แก้ไขปีงบประมาณโครงการตามแผนพัฒนาท้องถิ่น พ.ศ. ๒๕๖๖-๒๕๗๐ ของเทศบาลตำบลรวมใจพัฒนา หน้า ๘๒ ลำดับที่ ๑๑ แก้ไขปีที่ดำเนินโครงการ เดิมปีงบประมาณ ๒๕๖๖-๒๕๗๐ บาท เป็น ดำเนินการปี ๒๕๖๖ เนื่องจากเป็นโครงการที่ดำเนินการซ้ำกันทุกปี ประชาชนต้องการจัดทำโครงการพระราชดำริฯ โครงการอื่น ในปีต่อไป

| ที่ | โครงการ   | วัตถุประสงค์   | เป้าหมาย<br>(ผลผลิตของ<br>โครงการ)                | งบประมาณและที่มา |               |               |               |               | ตัวชี้วัด<br>(KPI)  | ผลที่คาดว่าจะ<br>ได้รับ  | หน่วยงานที่<br>รับผิดชอบ   |
|-----|---|--|---|------------------|---------------|---------------|---------------|---------------|---|--|--|
|     |   |  |   | ๒๕๖๖<br>(บาท)    | ๒๕๖๗<br>(บาท) | ๒๕๖๘<br>(บาท) | ๒๕๖๙<br>(บาท) | ๒๕๗๐<br>(บาท) |   |  |  |
| ๑๒  | โครงการควบคุมโรค<br>หนองพยาธิของสมเด็จพระกนิษฐาธิราชเจ้า<br>กรมสมเด็จพระเทพ<br>รัตนราชสุดาฯ สยาม<br>บรมราชกุมารี หมู่ที่ ๖<br>บ้านป่าตึงใต้<br>อำเภอแม่ใจ | เพื่อให้ประชาชนมี<br>ความรู้เรื่องการ<br>ป้องกันตนเองและมี<br>ส่วนร่วมในการ<br>ดำเนินงานแก้ไข<br>ปัญหาโรค<br>หนองพยาธิ | ประชาชนในหมู่ที่ ๖<br>บ้านป่าตึงใต้<br>อำเภอแม่ใจ | ๖,๐๐๐            | -             | -             | -             | -             | ประชาชนใน<br>หมู่บ้านได้รับการ<br>ตรวจคัดกรองโรค<br>หนองพยาธิ | ประชาชนมี<br>ความรู้ตระหนัก<br>ในการป้องกัน<br>ตนเองและมี<br>ส่วนร่วม<br>ดำเนินการแก้ไข<br>ปัญหาโรคพยาธิ | สำนักปลัดฯ<br>ทต.รวมใจพัฒนา/<br>ชมรม อสม. ต.แม่<br>ใจ/ รพ.สต.แม่ใจ |

หมายเหตุ: แก้ไขงบประมาณโครงการตามแผนพัฒนาท้องถิ่น พ.ศ. ๒๕๖๖-๒๕๗๐ ของเทศบาลตำบลรวมใจพัฒนา หน้า ๘๓ ลำดับที่ ๑๒ แก้ไขปีที่ดำเนินโครงการ เดิมปีงบประมาณ ๒๕๖๖-๒๕๗๐ บาท เป็น ดำเนินการปี ๒๕๖๖ เนื่องจากเป็นโครงการที่ดำเนินการซ้ำกันทุกปี ประชาชนต้องการจัดทำโครงการพระราชดำริฯ โครงการอื่น ในปีต่อไป

| ที่ | โครงการ   | วัตถุประสงค์   | เป้าหมาย<br>(ผลผลิตของ<br>โครงการ)                 | งบประมาณและที่มา |               |               |               |               | ตัวชี้วัด<br>(KPI)   | ผลที่คาดว่าจะ<br>ได้รับ  | หน่วยงานที่<br>รับผิดชอบ                                |
|-----|---|--|--|------------------|---------------|---------------|---------------|---------------|--|--|---|
|     |   |  |  | ๒๕๖๖<br>(บาท)    | ๒๕๖๗<br>(บาท) | ๒๕๖๘<br>(บาท) | ๒๕๖๙<br>(บาท) | ๒๕๗๐<br>(บาท) |  |  |   |
| ๑๓  | โครงการสืบสานพระราชปณิธานสมเด็จพระนางเจ้าสิริกิติ์ พระบรมราชินีนาถ พระบรมราชชนนีพันปีหลวง ด้านแม่และเด็ก ด้านแม่และเด็ก หมู่ที่ ๗ บ้านทุ่งโป่ง-ห้วยลึก อำเภอแม่ใจ | เพื่อขยายระบบบริการคัดกรองมะเร็งเต้านมด้วยการตรวจเต้านมด้วยตนเอง | ประชาชนในหมู่ที่ ๗ บ้านทุ่งโป่ง-ห้วยลึก อำเภอแม่ใจ | ๗,๐๐๐            | -             | -             | -             | -             | สตรีวัยทำงานในพื้นที่ ได้รับการถ่ายทอดความรู้ และการตรวจเต้านมด้วยตนเอง อย่างถูกต้อง | มีระบบคัดกรองมะเร็งเต้านม และส่งเสริมให้สตรีวัยทำงานตรวจเต้านมด้วยตนเองอย่างถูกต้องและสม่ำเสมอ | สำนักปลัดฯ ทต.รวมใจพัฒนา/ชมรม อสม. ต.แม่ใจ/ รพ.สต.แม่ใจ |

หมายเหตุ: แก้ไขงบประมาณโครงการตามแผนพัฒนาท้องถิ่น พ.ศ. ๒๕๖๖-๒๕๗๐ ของเทศบาลตำบลรวมใจพัฒนา หน้า ๘๔ ลำดับที่ ๑๓ แก้ไขปีที่ดำเนินโครงการ เดิมปีงบประมาณ ๒๕๖๖-๒๕๗๐ บาท เป็น ดำเนินการปี ๒๕๖๖ เนื่องจากเป็นโครงการที่ดำเนินการซ้ำกันทุกปี ประชาชนต้องการจัดทำโครงการพระราชดำริฯ โครงการอื่น ในปีต่อไป

| ที่ | โครงการ  | วัตถุประสงค์  | เป้าหมาย<br>(ผลผลิตของ<br>โครงการ)                       | งบประมาณและที่มา |               |               |               |               | ตัวชี้วัด<br>(KPI)   | ผลที่คาดว่าจะ<br>ได้รับ  | หน่วยงานที่<br>รับผิดชอบ   |
|-----|--|---|--|------------------|---------------|---------------|---------------|---------------|--|--|--|
|     |  |   |  | ๒๕๖๖<br>(บาท)    | ๒๕๖๗<br>(บาท) | ๒๕๖๘<br>(บาท) | ๒๕๖๙<br>(บาท) | ๒๕๗๐<br>(บาท) |  |  |  |
| ๑๔  | โครงการตรวจสอบสุขภาพ<br>เคลื่อนที่ของสมเด็จพระ<br>เจ้าฟ้าฯ กรมพระศรี<br>สวางควัฒน วรขัตติ<br>ราชนารี หมู่ที่ ๗<br>บ้านทุ่งโป่ง-ห้วยลึก<br>อำเภอแม่ใจ | เพื่อตรวจคัดกรอง<br>และประเมินความ<br>เสี่ยงด้านสุขภาพของ<br>ประชาชนในพื้นที่ | ประชาชนในหมู่ที่ ๗<br>บ้านทุ่งโป่ง-ห้วยลึก<br>อำเภอแม่ใจ | ๗,๐๐๐            | -             | -             | -             | -             | ประชาชนใน<br>หมู่บ้าน ได้รับการ<br>ตรวจคัดกรอง<br>ความเสี่ยง<br>สุขภาพ | ประชาชนมี<br>ความตระหนัก<br>ในการจัดการ<br>และดูแล<br>สุขภาพตนเอง<br>เพื่อลดเสี่ยง<br>ลดโรคไม่ติดต่อ<br>เรื้อรัง | สำนักปลัดฯ<br>ทต.รวมใจพัฒนา/<br>ชมรม อสม. ต.แม่<br>ใจ/ รพ.สต.แม่ใจ |

หมายเหตุ: แก้ไขปีงบประมาณโครงการตามแผนพัฒนาท้องถิ่น พ.ศ. ๒๕๖๖-๒๕๗๐ ของเทศบาลตำบลรวมใจพัฒนา หน้า ๘๔ ลำดับที่ ๑๔ แก้ไขปีที่ดำเนินโครงการ เดิมปีงบประมาณ ๒๕๖๖-๒๕๗๐ บาท เป็น ดำเนินการปี ๒๕๖๖ เนื่องจากเป็นโครงการที่ดำเนินการซ้ำกันทุกปี ประชาชนต้องการจัดทำโครงการพระราชดำริฯ โครงการอื่น ในปีต่อไป

| ที่ | โครงการ   | วัตถุประสงค์   | เป้าหมาย<br>(ผลผลิตของ<br>โครงการ)                       | งบประมาณและที่มา |               |               |               |               | ตัวชี้วัด<br>(KPI)  | ผลที่คาดว่าจะ<br>ได้รับ  | หน่วยงานที่<br>รับผิดชอบ   |
|-----|---|--|--|------------------|---------------|---------------|---------------|---------------|---|--|--|
|     |   |  |  | ๒๕๖๖<br>(บาท)    | ๒๕๖๗<br>(บาท) | ๒๕๖๘<br>(บาท) | ๒๕๖๙<br>(บาท) | ๒๕๗๐<br>(บาท) |   |  |  |
| ๑๕  | โครงการควบคุมโรค<br>หนองพยาธิของสมเด็จพระ<br>พระกนิษฐาธิราชเจ้า<br>กรมสมเด็จพระเทพ<br>รัตนราชสุดาฯ สยาม<br>บรมราชกุมารี หมู่ที่ ๗<br>บ้านทุ่งโป่ง-ห้วยลึก<br>อำเภอแม่ใจ | เพื่อให้ประชาชนมี<br>ความรู้เรื่องการ<br>ป้องกันตนเองและมี<br>ส่วนร่วมในการ<br>ดำเนินงานแก้ไข<br>ปัญหาโรค<br>หนองพยาธิ | ประชาชนในหมู่ที่ ๗<br>บ้านทุ่งโป่ง-ห้วยลึก<br>อำเภอแม่ใจ | ๖,๐๐๐            | -             | -             | -             | -             | ประชาชนใน<br>หมู่บ้านได้รับการ<br>ตรวจคัดกรองโรค<br>หนองพยาธิ | ประชาชนมี<br>ความรู้ตระหนัก<br>ในการป้องกัน<br>ตนเองและมี<br>ส่วนร่วม<br>ดำเนินการแก้ไข<br>ปัญหาโรคพยาธิ | สำนักปลัดฯ<br>ทต.รวมใจพัฒนา/<br>ชมรม อสม. ต.แม่<br>ใจ/ รพ.สต.แม่ใจ |

หมายเหตุ: แก้ไขงบประมาณโครงการตามแผนพัฒนาท้องถิ่น พ.ศ. ๒๕๖๖-๒๕๗๐ ของเทศบาลตำบลรวมใจพัฒนา หน้า ๘๕ ลำดับที่ ๑๕ แก้ไขปีที่ดำเนินโครงการ เดิมปีงบประมาณ ๒๕๖๖-๒๕๗๐ บาท เป็น ดำเนินการปี ๒๕๖๖ เนื่องจากเป็นโครงการที่ดำเนินการซ้ำกันทุกปี ประชาชนต้องการจัดทำโครงการพระราชดำริฯ โครงการอื่น ในปีต่อไป

| ที่ | โครงการ   | วัตถุประสงค์   | เป้าหมาย<br>(ผลผลิตของ<br>โครงการ)            | งบประมาณและที่มา |               |               |               |               | ตัวชี้วัด<br>(KPI)   | ผลที่คาดว่าจะ<br>ได้รับ  | หน่วยงานที่<br>รับผิดชอบ                                |
|-----|---|--|---|------------------|---------------|---------------|---------------|---------------|--|--|---|
|     |   |  |   | ๒๕๖๖<br>(บาท)    | ๒๕๖๗<br>(บาท) | ๒๕๖๘<br>(บาท) | ๒๕๖๙<br>(บาท) | ๒๕๗๐<br>(บาท) |  |  |   |
| ๑๖  | โครงการสืบสานพระราชปณิธานสมเด็จพระนางเจ้าสิริกิติ์ พระบรมราชินีนาถ พระบรมราชชนนีพันปีหลวง ด้านมะเร็งเต้านม หมู่ที่ ๘ บ้านป่าตึงเหนือ อำเภอแม่ใจ | เพื่อขยายระบบบริการคัดกรองมะเร็งเต้านมด้วยการตรวจเต้านมด้วยตนเอง | ประชาชนในหมู่ที่ ๘ บ้านป่าตึงเหนือ อำเภอแม่ใจ | ๗,๐๐๐            | -             | -             | -             | -             | สตรีวัยทำงานในพื้นที่ ได้รับการถ่ายทอดความรู้ และการตรวจเต้านมด้วยตนเอง อย่างถูกต้อง | มีระบบคัดกรองมะเร็งเต้านม และส่งเสริมให้สตรีวัยทำงานตรวจเต้านมด้วยตนเองอย่างถูกต้องและสม่ำเสมอ | สำนักปลัดฯ ทต.รวมใจพัฒนา/ชมรม อสม. ต.แม่ใจ/ รพ.สต.แม่ใจ |

หมายเหตุ: แก้ไขปีงบประมาณโครงการตามแผนพัฒนาท้องถิ่น พ.ศ. ๒๕๖๖-๒๕๗๐ ของเทศบาลตำบลรวมใจพัฒนา หน้า ๘๖ ลำดับที่ ๑๖ แก้ไขปีที่ดำเนินโครงการ เดิมปีงบประมาณ ๒๕๖๖-๒๕๗๐ บาท เป็น ดำเนินการปี ๒๕๖๖ เนื่องจากเป็นโครงการที่ดำเนินการซ้ำกันทุกปี ประชาชนต้องการจัดทำโครงการพระราชดำริฯ โครงการอื่น ในปีต่อไป

| ที่ | โครงการ   | วัตถุประสงค์   | เป้าหมาย<br>(ผลผลิตของ<br>โครงการ)                  | งบประมาณและที่มา |               |               |               |               | ตัวชี้วัด<br>(KPI)   | ผลที่คาดว่าจะ<br>ได้รับ  | หน่วยงานที่<br>รับผิดชอบ   |
|-----|---|--|---|------------------|---------------|---------------|---------------|---------------|--|--|--|
|     |   |  |   | ๒๕๖๖<br>(บาท)    | ๒๕๖๗<br>(บาท) | ๒๕๖๘<br>(บาท) | ๒๕๖๙<br>(บาท) | ๒๕๗๐<br>(บาท) |  |  |  |
| ๑๗  | โครงการควบคุมโรค<br>ขาดสารไอโอดีนของ<br>สมเด็จพระกนิษฐาธิ<br>ราชเจ้ากรมสมเด็จพระเทพรัตนราชสุดาฯ<br>สยามบรมราชกุมารี<br>หมู่ที่ ๘<br>บ้านป่าตึงเหนือ<br>อำเภอแม่ใจ | เพื่อควบคุมป้องกัน<br>และแก้ไขปัญหาโรค<br>ขาดสารไอโอดีนใน<br>พื้นที่หมู่บ้าน | ประชาชนในหมู่ที่ ๘<br>บ้านป่าตึงเหนือ<br>อำเภอแม่ใจ | ๗,๐๐๐            | -             | -             | -             | -             | มีประชาชนใน<br>พื้นที่ทุกครัวเรือน<br>ได้รับโรคเกลือ<br>ไอโอดีนที่มี<br>คุณภาพอย่าง<br>เพียงพอ | ประชาชนมี<br>สุขภาพแข็งแรง<br>ไม่มีโรคขาดสาร<br>ไอโอดีนใน<br>ประชาชน | สำนักปลัดฯ<br>ทต.รวมใจพัฒนา/<br>ชมรม อสม. ต.แม่<br>ใจ/ รพ.สต.แม่ใจ |

หมายเหตุ: แก้ไขงบประมาณโครงการตามแผนพัฒนาท้องถิ่น พ.ศ. ๒๕๖๖-๒๕๗๐ ของเทศบาลตำบลรวมใจพัฒนา หน้า ๘๖ ลำดับที่ ๑๗ แก้ไขปีที่ดำเนินโครงการ เดิมปีประมาณ ๒๕๖๖-๒๕๗๐ บาท เป็น ดำเนินการปี ๒๕๖๖ เนื่องจากเป็นโครงการที่ดำเนินการซ้ำกันทุกปี ประชาชนต้องการจัดทำโครงการพระราชดำริฯ โครงการอื่น ในปีต่อไป



| ที่ | โครงการ   | วัตถุประสงค์   | เป้าหมาย<br>(ผลผลิตของ<br>โครงการ)                  | งบประมาณและที่มา |               |               |               |               | ตัวชี้วัด<br>(KPI)  | ผลที่คาดว่าจะ<br>ได้รับ  | หน่วยงานที่<br>รับผิดชอบ   |
|-----|---|--|---|------------------|---------------|---------------|---------------|---------------|---|--|--|
|     |   |  |   | ๒๕๖๖<br>(บาท)    | ๒๕๖๗<br>(บาท) | ๒๕๖๘<br>(บาท) | ๒๕๖๙<br>(บาท) | ๒๕๗๐<br>(บาท) |   |  |  |
| ๑๘  | โครงการควบคุมโรค<br>หนองพยาธิของสมเด็จพระกนิษฐาธิราชเจ้า<br>กรมสมเด็จพระเทพ<br>รัตนราชสุดาฯ สยาม<br>บรมราชกุมารี หมู่ที่ ๘<br>บ้านป่าตึงเหนือ<br>อำเภอแม่ใจ | เพื่อให้ประชาชนมี<br>ความรู้เรื่องการ<br>ป้องกันตนเองและมี<br>ส่วนร่วมในการ<br>ดำเนินงานแก้ไข<br>ปัญหาโรค<br>หนองพยาธิ | ประชาชนในหมู่ที่ ๘<br>บ้านป่าตึงเหนือ<br>อำเภอแม่ใจ | ๖,๐๐๐            | -             | -             | -             | -             | ประชาชนใน<br>หมู่บ้านได้รับการ<br>ตรวจคัดกรองโรค<br>หนองพยาธิ | ประชาชนมี<br>ความรู้ตระหนัก<br>ในการป้องกัน<br>ตนเองและมี<br>ส่วนร่วม<br>ดำเนินการแก้ไข<br>ปัญหาโรคพยาธิ | สำนักปลัดฯ<br>ทต.รวมใจพัฒนา/<br>ชมรม อสม. ต.แม่<br>ใจ/ รพ.สต.แม่ใจ |

หมายเหตุ: แก้ไขงบประมาณโครงการตามแผนพัฒนาท้องถิ่น พ.ศ. ๒๕๖๖-๒๕๗๐ ของเทศบาลตำบลรวมใจพัฒนา หน้า ๘๗ ลำดับที่ ๑๘ แก้ไขปีที่ดำเนินโครงการ เดิมปีงบประมาณ ๒๕๖๖-๒๕๗๐ บาท เป็น ดำเนินการปี ๒๕๖๖ เนื่องจากเป็นโครงการที่ดำเนินการซ้ำกันทุกปี ประชาชนต้องการจัดทำโครงการพระราชดำริฯ โครงการอื่น ในปีต่อไป

| ที่ | โครงการ   | วัตถุประสงค์   | เป้าหมาย<br>(ผลผลิตของ<br>โครงการ)           | งบประมาณและที่มา |               |               |               |               | ตัวชี้วัด<br>(KPI)  | ผลที่คาดว่าจะ<br>ได้รับ   | หน่วยงานที่<br>รับผิดชอบ                                |
|-----|---|--|--|------------------|---------------|---------------|---------------|---------------|---|---|---|
|     |   |  |  | ๒๕๖๖<br>(บาท)    | ๒๕๖๗<br>(บาท) | ๒๕๖๘<br>(บาท) | ๒๕๖๙<br>(บาท) | ๒๕๗๐<br>(บาท) |   |   |   |
| ๑๙  | โครงการสืบสานพระราชปณิธานสมเด็จพระเจ้านมเร่ิ่งเต้านมหมู่ที่ ๙ บ้านทุ่งรวงทอง อำเภอแม่ใจ | เพื่อขยายระบบบริการคัดกรองมะเร่ิ่งเต้านมด้วยการตรวจเต้านมด้วยตนเอง | ประชาชนในหมู่ที่ ๙ บ้านทุ่งรวงทอง อำเภอแม่ใจ | ๗,๐๐๐            | -             | -             | -             | -             | สตรีวัยทำงานในพื้นที่ได้รับการถ่ายทอดความรู้และการตรวจเต้านมด้วยตนเองอย่างถูกต้อง | มีระบบคัดกรองมะเร่ิ่งเต้านมและส่งเสริมให้สตรีวัยทำงานตรวจเต้านมด้วยตนเองอย่างถูกต้องและสม่ำเสมอ | สำนักปลัดฯ ทต.รวมใจพัฒนา/ชมรม อสม. ต.แม่ใจ/ รพ.สต.แม่ใจ |

หมายเหตุ: แก้ไขปีงบประมาณโครงการตามแผนพัฒนาท้องถิ่น พ.ศ. ๒๕๖๖-๒๕๗๐ ของเทศบาลตำบลรวมใจพัฒนา หน้า ๘๘ ลำดับที่ ๑๙ แก้ไขปีที่ดำเนินโครงการ เดิมปีงบประมาณ ๒๕๖๖-๒๕๗๐ บาท เป็น ดำเนินการปี ๒๕๖๖ เนื่องจากเป็นโครงการที่ดำเนินการซ้ำกันทุกปี ประชาชนต้องการจัดทำโครงการพระราชดำริฯ โครงการอื่น ในปีต่อไป

| ที่ | โครงการ  | วัตถุประสงค์   | เป้าหมาย<br>(ผลผลิตของ<br>โครงการ)                 | งบประมาณและที่มา |               |               |               |               | ตัวชี้วัด<br>(KPI)   | ผลที่คาดว่าจะ<br>ได้รับ  | หน่วยงานที่<br>รับผิดชอบ   |
|-----|--|--|--|------------------|---------------|---------------|---------------|---------------|--|--|--|
|     |  |  |  | ๒๕๖๖<br>(บาท)    | ๒๕๖๗<br>(บาท) | ๒๕๖๘<br>(บาท) | ๒๕๖๙<br>(บาท) | ๒๕๗๐<br>(บาท) |  |  |  |
| ๒๐  | โครงการควบคุมโรค<br>ขาดสารไอโอดีนของ<br>สมเด็จพระกนิษฐา<br>ธิราชเจ้ากรมสมเด็จพระเทพรัตนราชสุดาฯ<br>สยามบรมราชกุมารี<br>หมู่ที่ ๙<br>บ้านทุ่งรวงทอง<br>อำเภอแม่ใจ | เพื่อควบคุมป้องกัน<br>และแก้ไขปัญหาโรค<br>ขาดสารไอโอดีนใน<br>พื้นที่หมู่บ้าน | ประชาชนในหมู่ที่ ๙<br>บ้านทุ่งรวงทอง<br>อำเภอแม่ใจ | ๗,๐๐๐            | -             | -             | -             | -             | มีประชาชนใน<br>พื้นที่ทุกครัวเรือน<br>ได้บริโภคเกลือ<br>ไอโอดีนที่มี<br>คุณภาพอย่าง<br>เพียงพอ | ประชาชนมี<br>สุขภาพแข็งแรง<br>ไม่มีโรคขาดสาร<br>ไอโอดีนใน<br>ประชาชน | สำนักปลัดฯ<br>ทต.รวมใจพัฒนา/<br>ชมรม อสม. ต.แม่<br>ใจ/ รพ.สต.แม่ใจ |

หมายเหตุ: แก้ไขปีงบประมาณโครงการตามแผนพัฒนาท้องถิ่น พ.ศ. ๒๕๖๖-๒๕๗๐ ของเทศบาลตำบลรวมใจพัฒนา หน้า ๘๘ ลำดับที่ ๒๐ แก้ไขปีที่ดำเนินโครงการ เดิมปีงบประมาณ ๒๕๖๖-๒๕๗๐ บาท เป็น ดำเนินการปี ๒๕๖๖ เนื่องจากเป็นโครงการที่ดำเนินการซ้ำกันทุกปี ประชาชนต้องการจัดทำโครงการพระราชดำริฯ โครงการอื่น ในปีต่อไป

| ที่ | โครงการ  | วัตถุประสงค์   | เป้าหมาย<br>(ผลผลิตของ<br>โครงการ)                 | งบประมาณและที่มา |               |               |               |               | ตัวชี้วัด<br>(KPI)  | ผลที่คาดว่าจะ<br>ได้รับ  | หน่วยงานที่<br>รับผิดชอบ   |
|-----|--|--|--|------------------|---------------|---------------|---------------|---------------|---|--|--|
|     |  |  |  | ๒๕๖๖<br>(บาท)    | ๒๕๖๗<br>(บาท) | ๒๕๖๘<br>(บาท) | ๒๕๖๙<br>(บาท) | ๒๕๗๐<br>(บาท) |   |  |  |
| ๒๑  | โครงการควบคุมโรค<br>หนองพยาธิของสมเด็จพระกนิษฐาธิราชเจ้า<br>กรมสมเด็จพระเทพ<br>รัตนราชสุดาฯ สยาม<br>บรมราชกุมารี หมู่ที่ ๙<br>บ้านทุ่งรวงทอง<br>อำเภอแม่ใจ | เพื่อให้ประชาชนมี<br>ความรู้เรื่องการ<br>ป้องกันตนเองและมี<br>ส่วนร่วมในการ<br>ดำเนินงานแก้ไข<br>ปัญหาโรค<br>หนองพยาธิ | ประชาชนในหมู่ที่ ๙<br>บ้านทุ่งรวงทอง<br>อำเภอแม่ใจ | ๖,๐๐๐            | -             | -             | -             | -             | ประชาชนใน<br>หมู่บ้านได้รับการ<br>ตรวจคัดกรองโรค<br>หนองพยาธิ | ประชาชนมี<br>ความรู้ตระหนัก<br>ในการป้องกัน<br>ตนเองและมี<br>ส่วนร่วม<br>ดำเนินการแก้ไข<br>ปัญหาโรคพยาธิ | สำนักปลัดฯ<br>ทต.รวมใจพัฒนา/<br>ชมรม อสม. ต.แม่<br>ใจ/ รพ.สต.แม่ใจ |

หมายเหตุ: แก้ไขปีงบประมาณโครงการตามแผนพัฒนาท้องถิ่น พ.ศ. ๒๕๖๖-๒๕๗๐ ของเทศบาลตำบลรวมใจพัฒนา หน้า ๘๙ ลำดับที่ ๒๑ แก้ไขปีที่ดำเนินโครงการ เดิมปีงบประมาณ ๒๕๖๖-๒๕๗๐ บาท เป็น ดำเนินการปี ๒๕๖๖ เนื่องจากเป็นโครงการที่ดำเนินการซ้ำกันทุกปี ประชาชนต้องการจัดทำโครงการพระราชดำริฯ โครงการอื่น ในปีต่อไป

๒. บัญชีโครงการพัฒนาท้องถิ่น

แบบ ผ๐๒

รายละเอียดโครงการพัฒนา  
แผนพัฒนาท้องถิ่น พ.ศ. ๒๕๖๖ – ๒๕๗๐ ฉบับแก้ไข ครั้งที่ ๑/๒๕๖๖  
ของเทศบาลตำบลรวมใจพัฒนา

- ก. ยุทธศาสตร์ชาติ ๒๐ ปี ยุทธศาสตร์ที่ ๔ ด้านการสร้างโอกาสและความเสมอภาคทางสังคม  
ข. แผนพัฒนาเศรษฐกิจและสังคมแห่งชาติ ฉบับที่ ๑๓ หมวดที่ ๔ ศูนย์กลางทางการแพทย์  
ค. Sustainable Development Goals : SDGs เป้าหมายที่ ๔ ยกระดับคุณภาพชีวิต เสริมสร้างความมั่นคง  
ง. ยุทธศาสตร์จังหวัดที่ ๔ สร้างคุณค่าและพัฒนาคุณภาพชีวิตของประชาชน  
จ. ยุทธศาสตร์การพัฒนาของ อปท. ในเขตจังหวัดที่ ๑ พัฒนาสาธารณสุขและการกีฬา  
๑. ยุทธศาสตร์เทศบาลตำบลรวมใจพัฒนา ที่ ๑ พัฒนาสาธารณสุขและการกีฬา  
๑.๒ กลยุทธ์ที่ ๕ ส่งเสริมและสนับสนุนการกีฬาทุกชนิด ตลอดจนสนับสนุนการจัดการแข่งขันกีฬาในทุกระดับ  
(๑) แผนงาน การศาสนา วัฒนธรรมและนันทนาการ

| ที่ | โครงการ   | วัตถุประสงค์  | เป้าหมาย<br>(ผลผลิตของ<br>โครงการ)   | งบประมาณและที่มา |               |               |               |               | ตัวชี้วัด<br>(KPI)  | ผลที่คาดว่าจะ<br>ได้รับ                       | หน่วยงานที่<br>รับผิดชอบ        |
|-----|---|---|--|------------------|---------------|---------------|---------------|---------------|---|---|---------------------------------|
|     |   |   |  | ๒๕๖๖<br>(บาท)    | ๒๕๖๗<br>(บาท) | ๒๕๖๘<br>(บาท) | ๒๕๖๙<br>(บาท) | ๒๕๗๐<br>(บาท) |   |   |                                 |
| ๑   | โครงการแข่งขัน<br>กีฬาประชาชน<br>เทศบาลตำบล<br>รวมใจพัฒนาด้าน<br>ยาเสพติด | เพื่อส่งเสริมให้<br>ประชาชนในพื้นที่<br>เทศบาลตำบลรวม<br>ใจพัฒนาได้เล่น<br>กีฬาและออกกำลังกาย รวมทั้งรณรงค์<br>ด้านยาเสพติด | ประชาชนในหมู่ที่<br>๑ บ้านแม่ใจปง<br>ตำบลแม่ใจ<br>อำเภอแม่ใจ<br>จังหวัดพะเยา | ๑๕๐,๐๐๐          | ๓๐๐,๐๐๐       | ๓๐๐,๐๐๐       | ๓๐๐,๐๐๐       | ๓๐๐,๐๐๐       | มีการส่งเสริมให้<br>ประชาชนในพื้นที่<br>ได้เล่นกีฬาและ<br>ออกกำลังกาย | ประชาชนมี<br>สุขภาพแข็งแรง<br>ห่างไกลยาเสพติด | สำนักปลัดฯ<br>ทต.รวมใจ<br>พัฒนา |

หมายเหตุ: แก้ไขรายละเอียดโครงการตามแผนพัฒนาท้องถิ่น พ.ศ. ๒๕๖๖-๒๕๗๐ ของเทศบาลตำบลรวมใจพัฒนา หน้า ๗๕ ลำดับที่ ๕ แก้ไขงบประมาณ เดิมกำหนดไว้ปี ๒๕๖๖-๒๕๗๐ จำนวน ๑๕๐,๐๐๐ บาท เป็นปี พ.ศ. ๒๕๖๖ จำนวน ๑๕๐,๐๐๐ บาท และปี พ.ศ. ๒๕๖๗-๒๕๗๐ จำนวน ๓๐๐,๐๐๐ บาท เนื่องจากมีการจัดกิจกรรมต่าง ๆ ตามนโยบายของกระทรวงมหาดไทยเกี่ยวกับการบริหารจัดการขยะเพิ่มเติม ทำให้งบประมาณเพิ่มขึ้น

๒. บัญชีโครงการพัฒนาท้องถิ่น

แบบ ผ.๐๒

รายละเอียดโครงการพัฒนา  
แผนพัฒนาท้องถิ่น พ.ศ. ๒๕๖๖ - ๒๕๗๐ ฉบับแก้ไข ครั้งที่ ๑/๒๕๖๖  
ของเทศบาลตำบลรวมใจพัฒนา

- ก. ยุทธศาสตร์ชาติ ๒๐ ปี ยุทธศาสตร์ที่ ๒ ด้านการสร้างความสามารถในการแข่งขัน ๒๐ ปี  
ข. แผนพัฒนาเศรษฐกิจและสังคมแห่งชาติ ฉบับที่ ๑๓ หมวดหมายที่ ๘ มีพื้นที่และเมืองอัจฉริยะที่น่าอยู่ ปลอดภัย เติบโตได้อย่างยั่งยืน  
ค. Sustainable Development Goals : SDGs เป้าหมายที่ ๙ สร้างโครงสร้างพื้นฐานที่มีความทนทาน ส่งเสริมการพัฒนาอุตสาหกรรมที่ครอบคลุมและยั่งยืนและส่งเสริมนวัตกรรม  
ง. ยุทธศาสตร์จังหวัดที่ ๓ การพัฒนาเมือง โครงสร้างพื้นฐาน และระบบโลจิสติกส์  
จ. ยุทธศาสตร์การพัฒนาของ อปท. ในเขตจังหวัดที่ ๓ พัฒนาโครงสร้างพื้นฐาน  
๑. ยุทธศาสตร์เทศบาลตำบลรวมใจพัฒนา ที่ ๓ ด้านโครงสร้างพื้นฐาน  
๑.๑ กลยุทธ์ที่ ๓ ส่งเสริมให้มีระบบคมนาคมและการขนส่งที่เชื่อมต่อระหว่างองค์กรปกครองส่วนท้องถิ่นอื่นให้ได้มาตรฐาน เพื่อให้การคมนาคมและการขนส่งสินค้ามีความสะดวกและกระจายความเจริญไปทุกพื้นที่  
(๑) แผนงาน อุตสาหกรรมและการโยธา

| ที่ | โครงการ  | วัตถุประสงค์  | เป้าหมาย<br>(ผลผลิตของโครงการ)   | งบประมาณและที่มา |               |               |               |               | ตัวชี้วัด<br>(KPI)   | ผลที่คาดว่าจะได้รับ                                      | หน่วยงาน<br>ที่<br>รับผิดชอบ                |
|-----|--|---|--|------------------|---------------|---------------|---------------|---------------|--|--|---|
|     |  |   |  | ๒๕๖๖<br>(บาท)    | ๒๕๖๗<br>(บาท) | ๒๕๖๘<br>(บาท) | ๒๕๖๙<br>(บาท) | ๒๕๗๐<br>(บาท) |  |  |   |
| ๑   | โครงการก่อสร้างถนนคอนกรีตเสริมเหล็ก รหัสทางหลวงท้องถิ่น พย.ถ. ๒๖-๐๐๖ สายบวกเกี้ยวข้างเชื่อมคลองชลประทาน หมู่ที่ ๙ บ้านทุ่งรวงทอง ตำบลแม่ใจ | ๑.เพื่อให้ประชาชนสัญจรโดยสะดวก รวดเร็วและมีความปลอดภัยในชีวิตและทรัพย์สิน<br>๒.พัฒนาระบบขนส่งและคมนาคมให้มีความสะดวกปลอดภัย | ปริมาณงาน ขนาดกว้าง ๓.๐๐ เมตร ยาว ๒๔๘.๐๐ เมตร ทน ๐.๑๕ เมตร หรือมีพื้นที่ผิวจราจรไม่น้อยกว่า ๗๔๔.๐๐ ตารางเมตร สถานที่ก่อสร้าง หมู่ที่ ๙ บ้านทุ่งรวงทอง ตำบลแม่ใจ อำเภอแม่ใจ จังหวัดพะเยา รหัสสายทาง พย.ถ. ๒๖-๐๓๑ พิกัดเริ่มต้นโครงการ E ๐๕๘๙๑๑๓-N ๒๑๓๗๘๔๑ พิกัดจุดสิ้นสุดโครงการ E ๐๕๘๙๑๔๓ - N ๒๑๓๗๕๗๓ ตามแบบมาตรฐานงานก่อสร้าง พ.๑-๐๑ กรมการปกครอง กระทรวงมหาดไทย ประกอบกับแบบเลขที่ ๒๑/๒๕๖๔ ของเทศบาลตำบลรวมใจพัฒนา | ๓๘๗,๐๐๐          | ๓๘๗,๐๐๐       | ๓๘๗,๐๐๐       | ๓๘๗,๐๐๐       | ๓๘๗,๐๐๐       | ๑.มีการก่อสร้างถนน คสล. ตามแบบที่กำหนด<br>๒.ถนนมี สภาพดีประชาชนสามารถใช้สัญจรได้อย่างปลอดภัยและไม่เกิดอุบัติเหตุขึ้น | ประชาชนได้รับความสะดวกในการคมนาคมและมีความปลอดภัยมากขึ้น | กองช่าง ทต.รวมใจพัฒนา/หน่วยงานที่เกี่ยวข้อง |

หมายเหตุ: แก้ไขรายละเอียดโครงการตามแผนพัฒนาท้องถิ่น พ.ศ.๒๕๖๖-๒๕๗๐ ฉบับเพิ่มเติม (ฉบับที่ ๑) ของเทศบาลตำบลรวมใจพัฒนา หน้า ๖ ลำดับที่ ๑ แก้ไขที่ดำเนินการ เดิมกำหนดไว้ในแผนพัฒนาท้องถิ่น ปี พ.ศ. ๒๕๖๖ แก้ไขเป็นปี พ.ศ. ๒๕๖๖-๒๕๗๐ เนื่องจากส่งต่อโครงการให้หน่วยงานอื่น ๆ ดำเนินการต่อไป

## ๑. แผนงาน อุตสาหกรรมและการโยธา (ต่อ)

| ที่ | โครงการ   | วัตถุประสงค์  | เป้าหมาย<br>(ผลผลิตของโครงการ)   | งบประมาณและที่มา |               |               |               |               | ตัวชี้วัด<br>(KPI)  | ผลที่คาดว่าจะ<br>ได้รับ   | หน่วยงาน<br>ที่<br>รับผิดชอบ     |
|-----|---|---|--|------------------|---------------|---------------|---------------|---------------|---|---|----------------------------------|
|     |   |   |  | ๒๕๖๖<br>(บาท)    | ๒๕๖๗<br>(บาท) | ๒๕๖๘<br>(บาท) | ๒๕๖๙<br>(บาท) | ๒๕๗๐<br>(บาท) |   |   |                                  |
| ๒   | ก่อสร้างวาง<br>ระบายน้ำ<br>คอนกรีตเสริม<br>เหล็กภายใน<br>สำนักงาน<br>เทศบาลตำบล<br>รวมใจพัฒนา | ๑. เพื่อแก้ไข<br>ปัญหาน้ำท่วม<br>ซึ่งภายใน<br>อาคาร<br>สำนักงาน<br>เทศบาลตำบล<br>รวมใจพัฒนา | ปริมาณงาน<br>ช่วงที่ ๑ ขนาดกว้างใน ๐.๒๐ ม.<br>ยาว ๕ ม. สูงใน ๐.๒๕ ม. พิกัด<br>จุดเริ่มต้นโครงการ E ๐๕๘๘๓๕๙-N<br>๒๑๓๗๐๙๕ พิกัดจุดสิ้นสุดโครงการ<br>E ๐๕๘๘๒๕๖- N ๒๑๓๗๐๙๑ ช่วง<br>ที่ ๒ ขนาดกว้างใน ๐.๒๐ ม. ยาว<br>๙๐ ม. สูงใน ๐.๒๕ ม. พิกัด<br>จุดเริ่มต้นโครงการ E ๐๕๘๘๓๖๐-N<br>๒๑๓๗๐๕๒ พิกัดจุดสิ้นสุดโครงการ<br>E ๐๕๘๘๓๘๔- N ๒๑๓๖๙๘๕<br>สถานที่ก่อสร้างภายในสำนักงาน<br>เทศบาลตำบลรวมใจพัฒนา ตำบล<br>แม่ใจ อำเภอแม่ใจ จังหวัดพะเยา<br>ประกอบด้วยแบบเลขที่ ๙/๒๕๖๕<br>ของเทศบาลตำบลรวมใจพัฒนา | ๒๕๓,๑๐๐          | ๒๕๓,๑๐๐       | ๒๕๓,๑๐๐       | ๒๕๓,๑๐๐       | ๒๕๓,๑๐๐       | มีการก่อสร้าง<br>วางระบายน้ำ<br>คสล.ถูกต้อง<br>ตามแบบที่<br>กำหนด | การระบายน้ำ<br>เป็นไปอย่างมี<br>ประสิทธิภาพ<br>และปัญหาน้ำ<br>ท่วมซึ่งภายใน<br>สำนักงาน<br>เทศบาลตำบล<br>รวมใจพัฒนา | กองช่าง<br>ทต.<br>รวมใจ<br>พัฒนา |

หมายเหตุ: แก้ไขรายละเอียดโครงการตามแผนพัฒนาท้องถิ่น พ.ศ.๒๕๖๖-๒๕๗๐ ฉบับเพิ่มเติม (ฉบับที่ ๒) พ.ศ. ๒๕๖๕ ของเทศบาลตำบลรวมใจพัฒนา หน้า ๗ ลำดับที่ ๑ แก้ปีที่ดำเนินการ  
เดิมกำหนดไว้ในแผนพัฒนาท้องถิ่น ปี พ.ศ. ๒๕๖๖ แก้ไขเป็นปี พ.ศ. ๒๕๖๖-๒๕๗๐ เนื่องจากเพื่อให้สามารถดำเนินการต่อเนื่องในปีต่อไป

## ๑. แผนงาน อุตสาหกรรมและการโยธา (ต่อ)

| ที่ | โครงการ  | วัตถุประสงค์   | เป้าหมาย<br>(ผลผลิตของโครงการ)   | งบประมาณและที่มา |               |               |               |               | ตัวชี้วัด<br>(KPI)  | ผลที่คาดว่าจะ<br>ได้รับ   | หน่วยงาน<br>ที่<br>รับผิดชอบ |
|-----|--|--|--|------------------|---------------|---------------|---------------|---------------|---|---|------------------------------|
|     |  |  |  | ๒๕๖๖<br>(บาท)    | ๒๕๖๗<br>(บาท) | ๒๕๖๘<br>(บาท) | ๒๕๖๙<br>(บาท) | ๒๕๗๐<br>(บาท) |   |   |                              |
| ๓   | โครงการปรับปรุงถนนสายเพื่อการเกษตรโดยลงหินคลุกสายเลียบลำน้ำอิงฝั่งทิศตะวันออก ถนน รหัสทางหลวงท้องถิ่น พย.ถ. ๒๖-๐๑๗ หมู่ที่ ๔ ตำบลแม่ใจ | ๑. เพื่อปรับปรุงถนนสายเพื่อการเกษตรที่ชำรุดให้สามารถใช้งานได้ตามปกติ<br>๒. เพื่อให้ประชาชนสามารถสัญจรเข้าพื้นที่ทำการเกษตรได้อย่างสะดวกปลอดภัย | สถานที่ก่อสร้าง หมู่ที่ ๔ บ้านสันต้นมัน ตำบลแม่ใจ อำเภอแม่ใจ จังหวัดพะเยา ปริมาณงานหินคลุกพร้อมปรับเกลี่ย ความกว้าง ๒.๕๐ ม. ยาว ๕๙๐ ม. หนาเฉลี่ย ๐.๑๐ ม. หรือมีปริมาตรหินคลุกไม่น้อยกว่า ๑๔๗.๕๐ ลบ.ม. จุดพิกัดเริ่มต้นโครงการ E ๐๕๘๖๓๑๔-N ๒๑๓๗๙๖๙ พิกัดจุดสิ้นสุดโครงการ E ๐๕๘๖๕๕๐-N ๒๑๓๘๔๒๘ ประกอบกับแบบเลขที่ ๗/๒๕๖๕ ของเทศบาลตำบลรวมใจพัฒนา | ๑๑๑,๗๐๐          | ๑๑๑,๗๐๐       | ๑๑๑,๗๐๐       | ๑๑๑,๗๐๐       | ๑๑๑,๗๐๐       | ๑. มีการปรับปรุงถนนสายเพื่อการเกษตร (โดยลงหินคลุก) ตามแบบที่กำหนด<br>๒. ประชาชนสามารถใช้ถนนในการสัญจรเข้าพื้นที่ทำการเกษตรได้อย่างสะดวกและมีความพึงพอใจไม่น้อยกว่าร้อยละ ๙๐ | ประชาชนได้รับความสะดวกและปลอดภัยในการสัญจรเข้าพื้นที่ทำการเกษตร | กองช่าง ทต. รวมใจพัฒนา       |

หมายเหตุ: แก้ไขรายละเอียดโครงการตามแผนพัฒนาท้องถิ่น พ.ศ. ๒๕๖๖-๒๕๗๐ ฉบับเพิ่มเติม (ฉบับที่ ๒) พ.ศ. ๒๕๖๕ ของเทศบาลตำบลรวมใจพัฒนา หน้า ๙ ลำดับที่ ๓ แก้ปีที่ดำเนินการเดิมกำหนดไว้ในแผนพัฒนาท้องถิ่น ปี พ.ศ. ๒๕๖๖ แก้ไขเป็นปี พ.ศ. ๒๕๖๖-๒๕๗๐ เนื่องจากส่งต่อโครงการให้หน่วยงานอื่น ๆ ดำเนินการต่อไป



## ๑. แผนงาน อุตสาหกรรมและการโยธา (ต่อ)

| ที่ | โครงการ  | วัตถุประสงค์  | เป้าหมาย<br>(ผลผลิตของโครงการ)   | งบประมาณและที่มา |               |               |               |               | ตัวชี้วัด<br>(KPI)   | ผลที่คาดว่าจะ<br>ได้รับ   | หน่วยงาน<br>ที่<br>รับผิดชอบ                                   |
|-----|--|---|--|------------------|---------------|---------------|---------------|---------------|--|---|--|
|     |  |   |  | ๒๕๖๖<br>(บาท)    | ๒๕๖๗<br>(บาท) | ๒๕๖๘<br>(บาท) | ๒๕๖๙<br>(บาท) | ๒๕๗๐<br>(บาท) |  |   |  |
| ๔   | โครงการ<br>ก่อสร้างราง<br>ระบายน้ำ<br>หมู่ที่ ๑ ตำบล<br>แม่ใจ สายข้าง<br>บ้านนางเตรียม<br>พรมแก้วงาม | เพื่อแก้ไขปัญหา<br>น้ำท่วมขังข้าง<br>ข้านางเตรียม<br>พรมแก้วงาม | สถานที่ก่อสร้าง บริเวณข้างบ้าน<br>นางเตรียม พรมแก้วงาม หมู่ที่ ๑<br>บ้านแม่ใจปง ตำบลแม่ใจ อำเภอ<br>แม่ใจ จังหวัดพะเยา จุดพิกัดเริ่มต้น<br>โครงการ E ๐๕๘๕๓๓๕- N ๒๑๓๓<br>๙๒๖๘ พิกัดจุดสิ้นสุดโครงการ E<br>๐๕๘๕๒๙๐- N ๒๑๓๓๙๒๙๒<br>ปริมาณงาน ขนาดกว้างใน ๑.๗๐ม.<br>ยาว ๓๘ ม. สูงใน ๑.๓๕ ม. ตาม<br>แบบ เลขที่ ๔๑/๒๕๖๔ ของ<br>เทศบาลตำบลรวมใจพัฒนา | ๒๗๗,๗๐๐          | ๒๗๗,๗๐๐       | ๒๗๗,๗๐๐       | ๒๗๗,๗๐๐       | ๒๗๗,๗๐๐       | ๑.มีการสร้าง<br>รางระบายน้ำ<br>คสล.ถูกต้อง<br>ตามแบบที่<br>กำหนด | การระบายน้ำ<br>เป็นไปอย่างมี<br>ประสิทธิภาพ<br>และปัญหาน้ำ<br>ท่วมขังสายข้าง<br>บ้านนางเตรียม<br>พรมแก้วงาม<br>ลดลง | กองช่าง<br>ทต.<br>รวมใจ<br>พัฒนา/<br>หน่วยงาน<br>ที่เกี่ยวข้อง |

หมายเหตุ: แก้ไขรายละเอียดโครงการตามแผนพัฒนาท้องถิ่น พ.ศ.๒๕๖๖-๒๕๗๐ ของเทศบาลตำบลรวมใจพัฒนา หน้า ๙๔ ลำดับที่ ๒ แก้ไขปีที่ดำเนินการ เดิมกำหนดไว้ในแผนพัฒนา  
ท้องถิ่น ปี พ.ศ. ๒๕๖๖ แก้ไขเป็นปี พ.ศ. ๒๕๖๖-๒๕๗๐ เนื่องจากส่งต่อโครงการให้หน่วยงานอื่น ๆ ดำเนินการต่อไป

## ๑. แผนงาน อุตสาหกรรมและการโยธา (ต่อ)

| ที่ | โครงการ  | วัตถุประสงค์   | เป้าหมาย<br>(ผลผลิตของโครงการ)  | งบประมาณและที่มา |               |               |               |               | ตัวชี้วัด<br>(KPI)   | ผลที่คาดว่าจะ<br>ได้รับ                                       | หน่วยงาน<br>ที่<br>รับผิดชอบ                                   |
|-----|--|--|---|------------------|---------------|---------------|---------------|---------------|--|---|--|
|     |  |  |   | ๒๕๖๖<br>(บาท)    | ๒๕๖๗<br>(บาท) | ๒๕๖๘<br>(บาท) | ๒๕๖๙<br>(บาท) | ๒๕๗๐<br>(บาท) |  |   |  |
| ๕   | โครงการ<br>ก่อสร้างฝาราง<br>ระบายน้ำ<br>คอนกรีตเสริม<br>เหล็ก หมู่ที่ ๖<br>ตำบลแม่ใจ | เพื่อป้องกันการ<br>เกิดอุบัติเหตุ<br>พลัดตกราง<br>ระบายน้ำของ<br>ประชาชนที่<br>สัญจรผ่านไปมา | สถานที่ก่อสร้าง บ้านป่าตึงใต้<br>หมู่ที่ ๖ บ้านแม่ใจปง ตำบลแม่ใจ<br>อำเภอแม่ใจ จังหวัดพะเยา จุดพิกัด<br>เริ่มต้นโครงการ E ๐๕๘๙๑๐๗-<br>N ๒๑๓๗๑๘๔ พิกัดจุดสิ้นสุด<br>โครงการ E ๐๕๘๙๐๔๖- N ๒๑๓<br>๖๙๒๓ ปริมาณงาน กว้าง ๐.๕๐<br>เมตร หนา ๐.๐๗ เมตร ยาว ๑.๓๐<br>เมตร ยาวรวม ๑๖๒.๘๐ เมตร<br>รายละเอียดตามแบบเลขที่<br>๒๙/๒๕๖๔ ของเทศบาลตำบล<br>รวมใจพัฒนา | ๑๑๕,๕๐๐          | ๑๑๕,๕๐๐       | ๑๑๕,๕๐๐       | ๑๑๕,๕๐๐       | ๑๑๕,๕๐๐       | ๑.มีการสร้างฝารางระบายน้ำ<br>คสล.ถูกต้อง<br>ตามแบบที่<br>กำหนด | ประชาชนสัญจร<br>ไปมาได้อย่าง<br>สะดวกและไม่เกิด<br>อุบัติเหตุ | กองช่าง<br>ทต.<br>รวมใจ<br>พัฒนา/<br>หน่วยงาน<br>ที่เกี่ยวข้อง |

หมายเหตุ: แก้ไขรายละเอียดโครงการตามแผนพัฒนาท้องถิ่น พ.ศ.๒๕๖๖-๒๕๗๐ ของเทศบาลตำบลรวมใจพัฒนา หน้า ๙๘ ลำดับที่ ๖ แก้ไขปีที่ดำเนินการ เดิมกำหนดไว้ในแผนพัฒนาท้องถิ่น ปี พ.ศ. ๒๕๖๖ แก้ไขเป็นปี พ.ศ. ๒๕๖๖-๒๕๗๐ เนื่องจากส่งต่อโครงการให้หน่วยงานอื่น ๆ ดำเนินการต่อไป

## ๑. แผนงาน อุตสาหกรรมและการโยธา (ต่อ)

| ที่ | โครงการ   | วัตถุประสงค์  | เป้าหมาย<br>(ผลผลิตของโครงการ)  | งบประมาณและที่มา |               |               |               |               | ตัวชี้วัด<br>(KPI)                                 | ผลที่คาดว่าจะได้รับ                                | หน่วยงาน<br>ที่<br>รับผิดชอบ                |
|-----|---|---|---|------------------|---------------|---------------|---------------|---------------|--|--|---|
|     |   |   |   | ๒๕๖๖<br>(บาท)    | ๒๕๖๗<br>(บาท) | ๒๕๖๘<br>(บาท) | ๒๕๖๙<br>(บาท) | ๒๕๗๐<br>(บาท) |  |  |   |
| ๖   | โครงการก่อสร้างรางระบายน้ำคสล.สายบ้านห้วยลึก หน้าบ้านนายสุภาพ ใจพรม หมู่ที่ ๗ ตำบลแม่ใจ | เพื่อแก้ไขปัญหา น้ำท่วมขังสายบ้านห้วยลึก หน้าบ้านนายสุภาพ ใจพรม หมู่ที่ 7 ตำบลแม่ใจ | (ด้านทิศตะวันออกถนน คสล.-ฝายน้ำล้น ตำบลแม่ใจ อำเภอแม่ใจ จังหวัดพะเยา สถานที่ก่อสร้าง บ้านทุ่งโป่ง-ห้วยลึก หมู่ที่ ๗ ตำบล จุดพิกัดเริ่มต้นโครงการ E ๐๕๘๔๐๗๕- N ๒๑๓๘๘๖๓ พิกัดจุดสิ้นสุดโครงการ E ๐๕๘๔๒๖๒- N ๒๑๓๘๘๓๖ ปริมาณงาน ขนาดกว้างใน ๑.๒๐ เมตร หนา ๐.๑๐ เมตร สูงใน ๑.๓๐ เมตร ยาว ๕๐๘.๐๐ เมตร พร้อมวางท่อระบายน้ำขนาด ๒๐.๘๐ ม. จำนวน ๑๔ จุด จุดละ ๖ ท่อน และวางท่อระบายน้ำขนาด ๒๐.๘๐ ม. จำนวน ๑ จุด จุดละ ๑๓ ท่อน (เครื่องจ่ายน้ำหมู่บ้าน) งานปูหินคลุกหลังท่อ ขนาดกว้าง ๓.๐๐ เมตร ยาว ๔.๐๐ เมตร หนาเฉลี่ย ๐.๑๐ เมตร จำนวน ๑๕ จุดรายละเอียดตามแบบเลขที่ ๓๒/๒๕๖๔ ของเทศบาลตำบลรวมใจพัฒนา | ๒,๔๘๖,๗๐๐        | ๒,๔๘๖,๗๐๐     | ๒,๔๘๖,๗๐๐     | ๒,๔๘๖,๗๐๐     | ๒,๔๘๖,๗๐๐     | ๑.มีการสร้างฝารางระบายน้ำคสล.ถูกต้องตามแบบที่กำหนด | ประชาชนสัญจรไปมาได้ อย่างสะดวกและไม่เกิดอุบัติเหตุ | กองช่าง ทต.รวมใจพัฒนา/หน่วยงานที่เกี่ยวข้อง |

หมายเหตุ: แก้ไขรายละเอียดโครงการตามแผนพัฒนาท้องถิ่น พ.ศ.๒๕๖๖-๒๕๗๐ ของเทศบาลตำบลรวมใจพัฒนา หน้า ๑๐๑ ลำดับที่ ๙ แก้ไขปีที่ดำเนินการ เดิมกำหนดไว้ในแผนพัฒนาท้องถิ่น ปี พ.ศ. ๒๕๖๖ แก้ไขเป็นปี พ.ศ. ๒๕๖๖-๒๕๗๐ เนื่องจากส่งต่อโครงการให้หน่วยงานอื่น ๆ ดำเนินการต่อไป

## ๑. แผนงาน อุตสาหกรรมและการโยธา (ต่อ)

| ที่ | โครงการ   | วัตถุประสงค์   | เป้าหมาย<br>(ผลผลิตของโครงการ)   | งบประมาณและที่มา |               |               |               |               | ตัวชี้วัด<br>(KPI)  | ผลที่คาดว่าจะได้รับ   | หน่วยงาน<br>ที่<br>รับผิดชอบ                  |
|-----|---|--|--|------------------|---------------|---------------|---------------|---------------|---|---|---|
|     |   |  |  | ๒๕๖๖<br>(บาท)    | ๒๕๖๗<br>(บาท) | ๒๕๖๘<br>(บาท) | ๒๕๖๙<br>(บาท) | ๒๕๗๐<br>(บาท) |   |   |   |
| ๗   | โครงการก่อสร้างฝายกั้นน้ำคอนกรีตเสริมเหล็ก บ้านทุ่งโป่ง-ห้วยลึก หมู่ที่ ๗ ตำบลแม่ใจ | ๑. เพื่อกักเก็บน้ำไว้เป็นแหล่งน้ำสำหรับอุปโภคบริโภค<br>๒. เพื่อชะลอการไหลและลดความรุนแรงของกระแสน้ำไม่ให้ไหลหลากอย่างรวดเร็ว | สถานที่ก่อสร้าง บ้านทุ่งโป่ง-ห้วยลึก หมู่ที่ ๗ ตำบลแม่ใจ อำเภอแม่ใจ จังหวัดพะเยา ตามแบบเลขที่ ๓๒/๒๕๖๔ ของเทศบาลตำบลรวมใจพัฒนา พิกัดจุดที่ตั้งโครงการ E ๐๕๘๔๐๗๕-N ๒๑๓๘๘๙๙ รายละเอียดโครงการ ขนาดกว้าง ๖.๐๐ ม. สันฝายสูง ๑.๐๐ ม. (แบบ มข. ๒๕๒๗) รายละเอียดตามแบบฝาย มข.๒๕๒๗ ประกอบกับแบบเลขที่ ๓๓/๒๕๖๔ ของเทศบาลตำบลรวมใจพัฒนา | ๔๑๖,๗๐๐          | ๔๑๖,๗๐๐       | ๔๑๖,๗๐๐       | ๔๑๖,๗๐๐       | ๔๑๖,๗๐๐       | มีการก่อสร้างฝายกั้นน้ำคอนกรีตเสริมเหล็ก บ้านทุ่งโป่ง-ห้วยลึก หมู่ที่ ๗ ตำบลแม่ใจ ถูกต้องตามแบบที่กำหนด | ๑. เพื่อกักเก็บน้ำไว้เป็นแหล่งน้ำสำหรับการอุปโภคบริโภค<br>๒. เพื่อชะลอการไหลและลดความรุนแรงของกระแสน้ำไม่ให้ไหลหลากอย่างรวดเร็ว | กองช่าง ทต. รวมใจพัฒนา/ หน่วยงานที่เกี่ยวข้อง |

หมายเหตุ: แก้ไขรายละเอียดโครงการตามแผนพัฒนาท้องถิ่น พ.ศ.๒๕๖๖-๒๕๗๐ ของเทศบาลตำบลรวมใจพัฒนา หน้า ๑๐๒ ลำดับที่ ๑๐ แก้ไขปีที่ดำเนินการ เดิมกำหนดไว้ในแผนพัฒนาท้องถิ่น ปี พ.ศ. ๒๕๖๗ แก้ไขเป็นปี พ.ศ. ๒๕๖๖-๒๕๗๐ เนื่องจากส่งต่อโครงการให้หน่วยงานอื่น ๆ ดำเนินการต่อไป

## ๑. แผนงาน อุตสาหกรรมและการโยธา (ต่อ)

| ที่ | โครงการ   | วัตถุประสงค์  | เป้าหมาย<br>(ผลผลิตของโครงการ)  | งบประมาณและที่มา |               |               |               |               | ตัวชี้วัด<br>(KPI)   | ผลที่คาดว่าจะได้รับ  | หน่วยงาน<br>ที่<br>รับผิดชอบ                                   |
|-----|---|---|---|------------------|---------------|---------------|---------------|---------------|--|--|--|
|     |   |   |   | ๒๕๖๖<br>(บาท)    | ๒๕๖๗<br>(บาท) | ๒๕๖๘<br>(บาท) | ๒๕๖๙<br>(บาท) | ๒๕๗๐<br>(บาท) |  |  |  |
| ๘   | โครงการ<br>ก่อสร้างถนน<br>คอนกรีตเสริม<br>เหล็กสาย<br>หุบวัด หมู่ที่ ๕<br>ตำบลแม่ใจ | ๑. เพื่อให้<br>ประชาชนสัญจร<br>โดยสะดวก<br>รวดเร็ว และมี<br>ความปลอดภัย<br>ในชีวิตและ<br>ทรัพย์สิน<br>๒. พัฒนาระบบ<br>ขนส่งและ<br>คมนาคมให้มี<br>ความสะดวก<br>ปลอดภัย | สถานที่ก่อสร้าง หมู่ที่ ๕ บ้านศรีดอน<br>แก้ว ตำบลแม่ใจ อำเภอแม่ใจ จังหวัด<br>พะเยา<br>ตามแบบเลขที่ ๓๒/๒๕๖๔ ของเทศบาล<br>ตำบลรวมใจพัฒนา รายละเอียดตาม<br>แบบฝ่าย มข.๒๕๖๗ ประกอบกับแบบ<br>เลขที่ ๓๓/๒๕๖๔ ของเทศบาลตำบล<br>รวมใจพัฒนา พิกัดจุดเริ่มต้นโครงการ E<br>๐๕๘๕๙๗๒- N ๒๑๓๗๘๐๒ พิกัด<br>จุดสิ้นสุดโครงการ E ๐๕๘๖๐๙๙- N<br>๒๑๓๗๒๘๔ ปริมาณงาน ขนาดกว้าง<br>๓.๕๐ ม.ยาว ๗๑๔.๐๐ ม. หน้า ๐.๑๕<br>ม. หรือมีพื้นที่ผิวจราจรไม่น้อยกว่า<br>๒,๔๙๙.๐๐ ตร.ม. ไหล่ทางดินถมลงตาม<br>สภาพพื้นที่ หรือปริมาตรไม่น้อยกว่า<br>๖๔.๒๒ ลบ.ม. ตามแบบมาตรฐานงาน<br>ก่อสร้าง ท.๑-๐๑ กรมการปกครอง<br>กระทรวงมหาดไทย ประกอบกับแบบ<br>เลขที่ ๒๘/๒๕๖๔ ของเทศบาลตำบล<br>รวมใจพัฒนา | ๑,๓๒๓,๕๐๐        | ๑,๓๒๓,๕๐๐     | ๑,๓๒๓,๕๐๐     | ๑,๓๒๓,๕๐๐     | ๑,๓๒๓,๕๐๐     | ๑. มีการ<br>ก่อสร้างถนน<br>คสล. ตาม<br>แบบที่<br>กำหนด<br>๒. ถนนมี<br>สภาพดี<br>ประชาชน<br>สามารถใช้<br>สัญจรได้<br>อย่าง<br>ปลอดภัย<br>และไม่มี<br>อุบัติเหตุ<br>เกิดขึ้น | ประชาชน<br>ได้รับความ<br>สะดวกในการ<br>คมนาคมและ<br>มีความ<br>ปลอดภัยมาก<br>ขึ้น | กองช่าง<br>ทต.<br>รวมใจ<br>พัฒนา/<br>หน่วยงาน<br>ที่เกี่ยวข้อง |

หมายเหตุ: แก้ไขรายละเอียดโครงการตามแผนพัฒนาท้องถิ่น พ.ศ.๒๕๖๖-๒๕๗๐ ของเทศบาลตำบลรวมใจพัฒนา หน้า ๑๑๘ ลำดับที่ ๗ แก้ไขปีที่ดำเนินการ เดิมกำหนดไว้ในแผนพัฒนา  
ท้องถิ่น ปี พ.ศ. ๒๕๖๗ แก้ไขเป็นปี พ.ศ. ๒๕๖๖-๒๕๗๐ เนื่องจากส่งต่อโครงการให้หน่วยงานอื่น ๆ ดำเนินการต่อไป

## ๑. แผนงาน อุตสาหกรรมและการโยธา (ต่อ)

| ที่ | โครงการ  | วัตถุประสงค์  | เป้าหมาย<br>(ผลผลิตของโครงการ)   | งบประมาณและที่มา |               |               |               |               | ตัวชี้วัด<br>(KPI)   | ผลที่คาดว่าจะได้รับ   | หน่วยงาน<br>ที่<br>รับผิดชอบ     |
|-----|--|---|--|------------------|---------------|---------------|---------------|---------------|--|---|----------------------------------|
|     |  |   |  | ๒๕๖๖<br>(บาท)    | ๒๕๖๗<br>(บาท) | ๒๕๖๘<br>(บาท) | ๒๕๖๙<br>(บาท) | ๒๕๗๐<br>(บาท) |  |   |                                  |
| ๙   | โครงการปรับปรุงถนนสายเพื่อการเกษตร โดยลงหินคลุกสายเลียบลำน้ำอิง (ฝั่งทิศตะวันตก) หมู่ที่ ๕ ตำบลแม่ใจ | ๑. เพื่อปรับปรุงถนนสายเพื่อการเกษตรที่ชำรุดให้สามารถใช้งานได้<br>ตามปกติ<br>๒. เพื่อให้ประชาชนสามารถสัญจรเข้าพื้นที่ทำการเกษตรได้อย่างสะดวกและปลอดภัย | สถานที่ก่อสร้าง บ้านศรีดอนแก้ว หมู่ที่ ๕ ตำบลแม่ใจ อำเภอแม่ใจ จังหวัดพะเยา พิกัดจุดเริ่มต้นโครงการ E ๐๕๘๖๒๕๗- N ๒๑๓๗๘๓๓ พิกัดจุดสิ้นสุดโครงการ E ๐๕๘๖๓๓๑- N ๒๑๓๖๙๑๑ ขนาดกว้าง ๒.๕๐ ม. ยาว ๑,๑๐๐.๐๐ ม. หนาเฉลี่ย ๐.๑๐ ม. หรือมีปริมาตรหินคลุกไม่น้อยกว่า ๒๘๖ ลบ.ม. ตามแบบเลขที่ ๓๗/๒๕๖๓ ของเทศบาลตำบลรวมใจพัฒนา | ๒๐๓,๙๐๐          | ๒๐๓,๙๐๐       | ๒๐๓,๙๐๐       | ๒๐๓,๙๐๐       | ๒๐๓,๙๐๐       | ๑. มีการปรับปรุงถนนสายเพื่อการเกษตร (โดยลงหินคลุก) ตามแบบที่กำหนด<br>๒. ประชาชนสามารถใช้ถนนในการสัญจรเข้าพื้นที่การเกษตรได้อย่างสะดวกและมีความพึงพอใจไม่น้อยกว่าร้อยละ๙๐ | ประชาชนได้รับความสะดวกและปลอดภัยในการสัญจรเข้าพื้นที่การเกษตร | กองช่าง<br>ทต.<br>รวมใจ<br>พัฒนา |

หมายเหตุ: แก้ไขรายละเอียดโครงการตามแผนพัฒนาท้องถิ่น พ.ศ.๒๕๖๖-๒๕๗๐ ของเทศบาลตำบลรวมใจพัฒนา หน้า ๑๒๐ ลำดับที่ ๙ แก้ไขปีที่ดำเนินการ เดิมกำหนดไว้ในแผนพัฒนาท้องถิ่น ปี พ.ศ. ๒๕๖๖ แก้ไขเป็นปี พ.ศ. ๒๕๖๖-๒๕๗๐ เนื่องจากส่งต่อโครงการให้หน่วยงานอื่น ๆ ดำเนินการต่อไป

## ๒. บัญชีโครงการพัฒนาท้องถิ่น

รายละเอียดโครงการพัฒนา  
แผนพัฒนาท้องถิ่น พ.ศ. ๒๕๖๖ - ๒๕๗๐ ฉบับแก้ไข ครั้งที่ ๑/๒๕๖๖  
ของเทศบาลตำบลรวมใจพัฒนา

- ก. ยุทธศาสตร์ชาติ ๒๐ ปี ยุทธศาสตร์ที่ ๓ ด้านการพัฒนาและเสริมสร้างศักยภาพทรัพยากรมนุษย์
- ข. แผนพัฒนาเศรษฐกิจและสังคมแห่งชาติ ฉบับที่ ๑๓ หมวดหมายที่ ๑๒ มีกำลังคนสมรรถนะสูง มุ่งเรียนรู้อย่างต่อเนื่อง
- ค. Sustainable Development Goals : SDGs เป้าหมายที่ ๔ สร้างหลักประกันว่าทุกคนมีการศึกษาที่มีคุณภาพอย่างครอบคลุมและเท่าเทียม และสนับสนุนโอกาสในการเรียนรู้ตลอดชีวิต
- ง. ยุทธศาสตร์จังหวัดที่ ๔ ยกระดับคุณภาพชีวิต เสริมสร้างความมั่นคง
- จ. ยุทธศาสตร์การพัฒนาของ อปท. ในเขตจังหวัดที่ ๔ ด้านพัฒนาสังคม การศึกษา ศาสนาและวัฒนธรรม
๑. ยุทธศาสตร์เทศบาลตำบลรวมใจพัฒนา ที่ ๔ ด้านพัฒนาสังคม การศึกษา ศาสนาและวัฒนธรรม
- ๑.๑ กลยุทธ์ที่ ๒ ส่งเสริมและสนับสนุนการจัดการศึกษา เพื่อเพิ่มโอกาสการเรียนรู้อย่างทั่วถึงต่อเนื่องทั้งในและนอกระบบ
- (๑) แผนงาน การศึกษา

| ที่ | โครงการ   | วัตถุประสงค์  | เป้าหมาย<br>(ผลผลิตของโครงการ)  | งบประมาณและที่มา |               |               |               |               | ตัวชี้วัด<br>(KPI)  | ผลที่คาดว่าจะได้รับ   | หน่วยงานที่<br>รับผิดชอบ   |
|-----|---|---|---|------------------|---------------|---------------|---------------|---------------|---|---|--|
|     |   |   |   | ๒๕๖๖<br>(บาท)    | ๒๕๖๗<br>(บาท) | ๒๕๖๘<br>(บาท) | ๒๕๖๙<br>(บาท) | ๒๕๗๐<br>(บาท) |   |   |  |
| ๑   | โครงการ<br>อาหาร<br>กลางวัน<br>สำหรับเด็ก<br>นักเรียน<br>โรงเรียน<br>บ้านป่าตึง | เพื่อให้เด็กอนุบาล<br>และนักเรียนได้รับ<br>ประทานอาหาร<br>กลางวันครบถ้วน<br>ตามหลัก<br>โภชนาการครบ<br>ทุกคน | เด็กชั้นอนุบาลและเด็กนักเรียน<br>โรงเรียนบ้านป่าตึง ได้รับอาหาร<br>กลางวันถูกต้องตามหลัก<br>โภชนาการอย่างครบถ้วน และ<br>เพียงพอครบทุกคน | ๔๐๐,๐๐๐          | ๔๐๐,๐๐๐       | ๔๐๐,๐๐๐       | ๔๐๐,๐๐๐       | ๔๐๐,๐๐๐       | เด็กอนุบาลและ<br>นักเรียนใน<br>โรงเรียนบ้านป่า<br>ตึงมีอาหารกลาง<br>วันที่ครบถ้วนตาม<br>หลักโภชนาการ<br>เพียงพอครบ<br>ทุกคน | เด็กเล็กและนักเรียน<br>ในพื้นที่มีสุขภาพพ<br>ลานามัยสมบูรณ์<br>แข็งแรงได้รับ<br>ประทานอาหาร<br>กลางวันครบตามหลัก<br>โภชนาการครบ ทุก<br>คน | โรงเรียน<br>บ้านป่าตึง/<br>สำนักปลัด<br>เทศบาล<br>ตำบลรวมใจ<br>พัฒนา |

**หมายเหตุ:** แก้ไขรายละเอียดโครงการตามแผนพัฒนาท้องถิ่น พ.ศ. ๒๕๖๖-๒๕๗๐ ของเทศบาลตำบลรวมใจพัฒนา หน้า ๑๕๕ แก้ไขงบประมาณ เดิมงบประมาณตั้งไว้ ปี ๒๕๖๖-๒๕๗๐ จำนวน ๓๕๐,๐๐๐ บาท แก้ไขเป็น ๔๐๐,๐๐๐ บาท เนื่องจากหนังสือกระทรวงมหาดไทย ด่วนที่สุด ที่ มท ๐๘๑๖.๒/ว ๙๔๓๓ ลงวันที่ ๑๕ ธันวาคม ๒๕๖๕ เรื่อง มติคณะรัฐมนตรี เรื่อง ขอบปรับเพิ่มค่าอาหารกลางวันของนักเรียน จึงต้องมีการแก้ไขอัตรา และงบประมาณใหม่ให้เป็นปัจจุบัน ตามระเบียบ หลักเกณฑ์ และหนังสือสั่งการ ดังกล่าว

| ที่ | โครงการ   | วัตถุประสงค์   | เป้าหมาย<br>(ผลผลิตของ<br>โครงการ)             | งบประมาณและที่มา |               |               |               |               | ตัวชี้วัด<br>(KPI)  | ผลที่คาดว่าจะ<br>ได้รับ  | หน่วยงานที่<br>รับผิดชอบ                       |
|-----|---|--|--|------------------|---------------|---------------|---------------|---------------|---|--|--|
|     |   |  |  | ๒๕๖๖<br>(บาท)    | ๒๕๖๗<br>(บาท) | ๒๕๖๘<br>(บาท) | ๒๕๖๙<br>(บาท) | ๒๕๗๐<br>(บาท) |   |  |  |
| ๒   | โครงการ<br>สนับสนุน<br>ค่าใช้จ่ายใน<br>การบริหาร<br>สถานศึกษา | เพื่อสนับสนุนค่าใช้จ่าย<br>๑.ค่าอาหารกลางวันสำหรับเด็กเล็ก<br>๒.ค่าจัดการเรียนการสอน/รายหัว<br>๓.ค่าใช้จ่ายในการจัดการศึกษา<br>(ค่าหนังสือเรียน)<br>๔.ค่าใช้จ่ายในการจัดการศึกษา<br>(ค่าอุปกรณ์การเรียน)<br>๕.ค่าใช้จ่ายในการจัดการศึกษา<br>(ค่าเครื่องแบบนักเรียน)<br>๖.ค่าใช้จ่ายในการจัดการศึกษา<br>(ค่ากิจกรรมการเรียน)<br>๗.ค่าพัฒนาผู้ประกอบการวิชาชีพ<br>ครูที่สังกัดศูนย์พัฒนาเด็กเล็ก | เด็กเล็กในศูนย์<br>พัฒนาเด็กเล็ก<br>บ้านป่าตึง | ๓๐๐,๐๐๐          | ๓๐๐,๐๐๐       | ๓๐๐,๐๐๐       | ๓๐๐,๐๐๐       | ๓๐๐,๐๐๐       | มีการจัดสรร<br>งบประมาณให้<br>ศพด.ในการ<br>สนับสนุน<br>ค่าใช้จ่ายในการ<br>จัดหาอาหาร<br>และค่า<br>บริหารงาน<br>การศึกษา<br>สำหรับเด็กเล็ก | เด็กเล็กในศูนย์<br>พัฒนาเด็กเล็กได้<br>รับประทาน<br>อาหารครบ ๕<br>หมู่ อย่าง<br>เพียงพอและการ<br>จัดการศึกษา<br>เป็นไปอย่างมี<br>ประสิทธิภาพ | สำนักปลัด ทต.<br>รวมใจพัฒนา/<br>ศพด.บ้านป่าตึง |

**หมายเหตุ:** แก้อายละเอียดโครงการตามแผนพัฒนาท้องถิ่น พ.ศ. ๒๕๖๖-๒๕๗๐ ของเทศบาลตำบลรวมใจพัฒนา หน้า ๑๖๔ แก้อายงบประมาณ เดิมงบประมาณตั้งไว้ ปี ๒๕๖๖-๒๕๗๐ จำนวน ๒๐๐,๐๐๐ บาท แก้อายเป็น ๓๐๐,๐๐๐ บาท เนื่องจากได้รับแจ้ง หนังสือกรมส่งเสริมการปกครองท้องถิ่น ด่วนที่สุด ที่ มท ๐๘๑๖.๒/ว๓๑๑๓ ลงวันที่ ๓๐ กันยายน ๒๕๖๕ เรื่อง การปรับอัตราเงินอุดหนุนรายการเงินอุดหนุนสำหรับสนับสนุนค่าใช้จ่ายในการจัดการศึกษาสำหรับศูนย์พัฒนาเด็กเล็ก และหนังสือกระทรวงมหาดไทย ด่วนที่สุด ที่ มท ๐๘๑๖.๒/ว ๙๔๓๓ ลงวันที่ ๑๕ ธันวาคม ๒๕๖๕ เรื่อง มติคณะรัฐมนตรี เรื่องขอปรับเพิ่มค่าอาหารกลางวันของนักเรียน จึงต้องมีการแก้อัตรา และงบประมาณใหม่ให้เป็นปัจจุบัน ตามระเบียบ หลักเกณฑ์ และหนังสือสั่งการ ดังกล่าว



๒. บัญชีโครงการพัฒนาท้องถิ่น

แบบ ผ๐๒

รายละเอียดโครงการพัฒนา  
แผนพัฒนาท้องถิ่น พ.ศ. ๒๕๖๖ - ๒๕๗๐ ฉบับแก้ไข ครั้งที่ ๑/๒๕๖๖  
ของเทศบาลตำบลรวมใจพัฒนา

- ก. ยุทธศาสตร์ชาติ ๒๐ ปี ยุทธศาสตร์ที่ ๕ ด้านการสร้างการเติบโตบนคุณภาพชีวิตที่เป็นมิตรกับสิ่งแวดล้อม
- ข. แผนพัฒนาเศรษฐกิจและสังคมแห่งชาติ ฉบับที่ ๑๓ หมายความว่า ๑๑ ลดความเสี่ยง และผลกระทบจากภัยธรรมชาติ
- ค. Sustainable Development Goals : SDGs เป้าหมายที่ ๑๕ ปกป้อง ฟื้นฟู และสนับสนุนการใช้ระบบนิเวศบนบกอย่างยั่งยืน จัดการป่าไม้อย่างยั่งยืน ต่อสู้การกลายสภาพเป็นทะเลทราย หยุดการเสื่อมโทรมของที่ดินและพื้นสภาพดิน และหยุดยั้งการสูญเสียมลพิษความหลากหลายทางชีวภาพ
- ง. ยุทธศาสตร์จังหวัดที่ ๕ อนุรักษ์ ฟื้นฟู และพัฒนาทรัพยากรธรรมชาติและสิ่งแวดล้อมอย่างยั่งยืน
- จ. ยุทธศาสตร์การพัฒนาของ อปท. ในเขตจังหวัดที่ ๕ พัฒนาทรัพยากรธรรมชาติและสิ่งแวดล้อม
๑. ยุทธศาสตร์เทศบาลตำบลรวมใจพัฒนา ที่ ๕ พัฒนาทรัพยากรธรรมชาติและสิ่งแวดล้อม
- ๑.๑ กลยุทธ์ที่ ๒ ส่งเสริมการจัดการสิ่งแวดล้อมและมลพิษต่าง ๆ ที่มีผลต่อสุขภาพอนามัยและคุณภาพชีวิตของประชาชน
- (๑) แผนงาน เคหะและชุมชน

| ที่ | โครงการ  | วัตถุประสงค์   | เป้าหมาย<br>(ผลผลิตของโครงการ)  | งบประมาณและที่มา |               |               |               |               | ตัวชี้วัด<br>(KPI)   | ผลที่คาดว่าจะได้รับ   | หน่วยงาน<br>ที่<br>รับผิดชอบ  |
|-----|--|--|---|------------------|---------------|---------------|---------------|---------------|--|---|---|
|     |  |  |   | ๒๕๖๖<br>(บาท)    | ๒๕๖๗<br>(บาท) | ๒๕๖๘<br>(บาท) | ๒๕๖๙<br>(บาท) | ๒๕๗๐<br>(บาท) |  |   |   |
| ๑   | โครงการ<br>บริหาร<br>จัดการขยะ<br>มูลฝอยแบบ<br>บูรณาการ<br>ประจํารัฐ | เพื่อให้เกิดการมีส่วนร่วมในการ<br>บริหารจัดการ<br>ขยะมูลฝอยที่มี<br>ประสิทธิภาพใน<br>พื้นที่เทศบาลตำบล<br>รวมใจพัฒนา | ดำเนินกิจกรรมโครงการฯ ต่างๆ<br>ในการบริหารจัดการขยะ ให้กับ<br>ประชาชนทุกชุมชนในเขตพื้นที่<br>เทศบาลตำบลรวมใจพัฒนา<br>และประสานความร่วมมือกับ<br>หน่วยงานของรัฐ องค์กรเอกชน<br>ภาคประชาชน ทั้งในและนอก<br>พื้นที่ในการดำเนินการในส่วนที่<br>เกี่ยวข้อง | ๓๐๐,๐๐๐          | ๓๐๐,๐๐๐       | ๓๐๐,๐๐๐       | ๓๐๐,๐๐๐       | ๓๐๐,๐๐๐       | ๑.เกิดการมีส่วนร่วม<br>ร่วมในการบริหาร<br>จัดการขยะมูลฝอย<br>ที่เป็นรูปธรรม<br>๒.มีการบริหาร<br>จัดการขยะในพื้นที่<br>เทศบาลตำบลรวม<br>ใจพัฒนาที่มี<br>ประสิทธิภาพ | เขตพื้นที่เทศบาล<br>ตำบลรวมใจพัฒนามี<br>การบริหารจัดการ<br>ขยะมูลฝอยที่มี<br>ประสิทธิภาพและ<br>เป็นพื้นที่ปลอดขยะ<br>มูลฝอย | สำนักปลัด<br>เทศบาลต.<br>รวมใจ<br>พัฒนา/<br>หน่วยงานที่<br>เกี่ยวข้อง |

หมายเหตุ: แก้ไขรายละเอียดโครงการตามแผนพัฒนาท้องถิ่น พ.ศ.๒๕๖๖-๒๕๗๐ ของเทศบาลตำบลรวมใจพัฒนา ฉบับแก้ไข ครั้งที่ ๑/๒๕๖๕ หน้า ๑๔ ลำดับที่ ๑ แก้ไขงบประมาณ เดิมตั้งไว้ พ.ศ. ๒๕๖๖-๒๕๗๐ จำนวน ๑๐๐,๐๐๐ บาท แก้ไขเป็น พ.ศ. ๒๕๖๖-๒๕๗๐ งบประมาณ ๓๐๐,๐๐๐ บาท เนื่องจากมีการจัดกิจกรรมต่าง ๆ ตามนโยบายของกระทรวงมหาดไทยเกี่ยวกับการบริหารจัดการขยะเพิ่มเติมทำให้งบประมาณเพิ่มขึ้น

## ๒. บัญชีโครงการพัฒนาท้องถิ่น

รายละเอียดโครงการพัฒนา  
แผนพัฒนาท้องถิ่น พ.ศ. ๒๕๖๖ - ๒๕๗๐ ฉบับแก้ไข ครั้งที่ ๑/๒๕๖๖  
สำหรับโครงการที่เกินศักยภาพขององค์กรปกครองส่วนท้องถิ่น  
เทศบาลตำบลรวมใจพัฒนา

ก. ยุทธศาสตร์ชาติ ๒๐ ปี ยุทธศาสตร์ที่ ๒ ด้านการสร้างความสามารถในการแข่งขัน ๒๐ ปี

ข. แผนพัฒนาเศรษฐกิจและสังคมแห่งชาติ ฉบับที่ ๑๓ หมวดหมายที่ ๘ มีพื้นที่และเมืองอัจฉริยะที่น่าอยู่ ปลอดภัย เติบโตได้อย่างยั่งยืน

ค. Sustainable Development Goals : SDGs เป้าหมายที่ ๙ สร้างโครงสร้างพื้นฐานที่มีความทนทาน ส่งเสริมการพัฒนาอุตสาหกรรมที่ครอบคลุมและยั่งยืนและส่งเสริมนวัตกรรม

ง. ยุทธศาสตร์จังหวัดที่ ๓ การพัฒนาเมือง โครงสร้างพื้นฐาน และระบบโลจิสติกส์

จ. ยุทธศาสตร์การพัฒนาของ อปท. ในเขตจังหวัดที่ ๓ พัฒนาโครงสร้างพื้นฐาน

๑. ยุทธศาสตร์เทศบาลตำบลรวมใจพัฒนา ที่ ๓ ด้านโครงสร้างพื้นฐาน

๑.๑ กลยุทธ์ที่ ๓ ส่งเสริมให้มีระบบคมนาคมและการขนส่งที่เชื่อมต่อระหว่างองค์กรปกครองส่วนท้องถิ่นอื่นให้ได้มาตรฐาน เพื่อให้การคมนาคมและการขนส่งสินค้ามีความสะดวกและกระจายความเจริญไปทุกพื้นที่

(๑) แผนงาน อุตสาหกรรมและการโยธา

| ที่ | โครงการ  | วัตถุประสงค์  | เป้าหมาย<br>(ผลผลิตของโครงการ)   | งบประมาณและที่มา |               |               |               |               | ตัวชี้วัด<br>(KPI)  | ผลที่คาดว่าจะได้รับ                                       | หน่วยงาน<br>ที่<br>รับผิดชอบ                       |
|-----|--|---|--|------------------|---------------|---------------|---------------|---------------|---|---|--|
|     |  |   |  | ๒๕๖๖<br>(บาท)    | ๒๕๖๗<br>(บาท) | ๒๕๖๘<br>(บาท) | ๒๕๖๙<br>(บาท) | ๒๕๗๐<br>(บาท) |   |   |  |
| ๑   | ก่อสร้างถนนคอนกรีตเสริมเหล็กสายทุ่งผักตูด-คันคลองชลประทานบ้านทุ่งรวงทองทางหลวงท้องถิ่นรหสสายทาง พย.ถ. ๒๖-๐๑๘ | ๑.เพื่อให้ประชาชนสัญจรโดยสะดวก รวดเร็ว และมีความปลอดภัยในชีวิตและทรัพย์สิน<br>๒.พัฒนาระบบขนส่งและคมนาคมให้มีความสะดวก ปลอดภัย | ปริมาณงาน ขนาดกว้าง ๓.๐๐ ม. ยาว ๑,๘๘๗.๐๐ ม. หนา ๐.๑๕ ม. หรือมีพื้นที่ผิวจราจรไม่น้อยกว่า ๕,๖๖๑.๐๐ ตร.ม. ไหลทางดินถมลงตามสภาพพื้นที่ หรือมีปริมาตรหินคลุกไม่น้อยกว่า ๑๖๙.๘๓ ลบ.ม. สถานที่ก่อสร้างบ้านทุ่งรวงทอง หมู่ที่ ๙ ตำบลแม่ใจ อำเภอแม่ใจ จังหวัดพะเยา พิกัดเริ่มต้นโครงการ E ๐๕๘๙๘๒๕-N ๒๑๓๘๙๕๕ จุดสิ้นสุดโครงการ E ๐๕๘๐๗๐๑ - N ๒๑๓๙๙๓๑ ตามแบบมาตรฐานงานก่อสร้าง ท.๑-๐๑ กรมการปกครอง กระทรวงมหาดไทย ประกอบกับแบบเลขที่ ๑๘/๒๕๖๔ ของเทศบาลตำบลรวมใจพัฒนา | ๒,๘๙๓,๙๐๐        | ๒,๘๙๓,๙๐๐     | ๒,๘๙๓,๙๐๐     | ๒,๘๙๓,๙๐๐     | ๒,๘๙๓,๙๐๐     | ๑.มีการก่อสร้างถนนคสล. ตามแบบที่กำหนด<br>๒.ถนนมี สภาพดี ประชาชนสามารถใช้สัญจรได้อย่างปลอดภัย และไม่มีอุบัติเหตุเกิดขึ้น | ประชาชนได้รับความสะดวกในการคมนาคม และมีความปลอดภัยมากขึ้น | กองช่าง<br>ทต.รวมใจพัฒนา/<br>หน่วยงานที่เกี่ยวข้อง |

หมายเหตุ: แก้ไขรายละเอียดโครงการตามแผนพัฒนาท้องถิ่น พ.ศ.๒๕๖๖-๒๕๗๐ ฉบับเพิ่มเติม (ฉบับที่ ๒) พ.ศ. ๒๕๖๕ ของเทศบาลตำบลรวมใจพัฒนา หน้า ๑๕ ลำดับที่ ๓ แก้ไขปีที่ดำเนินการ เดิมกำหนดไว้ในแผนพัฒนาท้องถิ่น ปี พ.ศ. ๒๕๖๖ แก้ไขเป็น ปี พ.ศ. ๒๕๖๖-๒๕๗๐ เนื่องจากส่งต่อโครงการให้หน่วยงานอื่น ๆ ดำเนินการ

## (๑) แผนงาน อุตสาหกรรมและการโยธา (ต่อ)

| ที่ | โครงการ  | วัตถุประสงค์   | เป้าหมาย<br>(ผลผลิตของโครงการ)  | งบประมาณและที่มา |               |               |               |               | ตัวชี้วัด<br>(KPI)  | ผลที่คาดว่าจะ<br>ได้รับ                                   | หน่วยงาน<br>ที่<br>รับผิดชอบ                       |
|-----|--|--|---|------------------|---------------|---------------|---------------|---------------|---|---|--|
|     |  |  |   | ๒๕๖๖<br>(บาท)    | ๒๕๖๗<br>(บาท) | ๒๕๖๘<br>(บาท) | ๒๕๖๙<br>(บาท) | ๒๕๗๐<br>(บาท) |   |   |  |
| ๒   | ก่อสร้างถนนคอนกรีตเสริมเหล็ก สายข้างลำห้วยลิก หมู่ที่ ๗ ตำบลแม่ใจ ทางหลวงท้องถิ่น รหัสสายทาง พย.ถ.๒๖-๐๓๖ | ๑.เพื่อให้ประชาชนสัญจรโดยสะดวก รวดเร็ว และมีความปลอดภัยในชีวิตและทรัพย์สิน<br>๒.พัฒนาระบบคมนาคมให้มีความสะดวกปลอดภัย | ปริมาณงาน ขนาดกว้าง ๓.๕๐ ม. ยาว ๓๔๐.๐๐ ม. หน้า ๐.๑๕ ม. หรือมีพื้นที่ผิวจราจรไม่น้อยกว่า ๑,๑๙๐.๐๐ ตร.ม.<br>ไหล่ทางหินคลุกลงตามสภาพพื้นที่ ปริมาตรหินคลุกไม่น้อยกว่า ๒๐.๔๐ ลบ.ม. สถานที่ก่อสร้างบ้านทุ่งโป่ง-ห้วยลิก หมู่ที่ ๗ ตำบลแม่ใจ อำเภอแม่ใจ จังหวัดพะเยา พิกัดเริ่มต้นโครงการ E ๐๕๘๔๓๓๗-N ๒๑๓๘๑๕๓ จุดสิ้นสุดโครงการ E ๐๕๘๔๐๐๗ - N ๒๑๓๘๑๖๔ ตามแบบมาตรฐานงานก่อสร้าง ท.๑-๐๑ กรมการปกครอง กระทรวงมหาดไทย ประกอบกับแบบเลขที่ ๖/๒๕๖๕ ของเทศบาลตำบลรวมใจพัฒนา | ๖๓๓,๘๐๐          | ๖๓๓,๘๐๐       | ๖๓๓,๘๐๐       | ๖๓๓,๘๐๐       | ๖๓๓,๘๐๐       | ๑.มีการก่อสร้างถนนคสล. ตามแบบที่กำหนด<br>๒.ถนนมี สภาพดี ประชาชนสามารถใช้สัญจรได้อย่างปลอดภัย และไม่มีอุบัติเหตุเกิดขึ้น | ประชาชนได้รับความสะดวกในการคมนาคม และมีความปลอดภัยมากขึ้น | กองช่าง<br>ทต.รวมใจพัฒนา/<br>หน่วยงานที่เกี่ยวข้อง |

หมายเหตุ: แก้ไขรายละเอียดโครงการตามแผนพัฒนาท้องถิ่น พ.ศ.๒๕๖๖-๒๕๗๐ ฉบับเพิ่มเติม (ฉบับที่ ๒) พ.ศ. ๒๕๖๕ ของเทศบาลตำบลรวมใจพัฒนา หน้า ๑๗ ลำดับที่ ๕ แก้ไขปีที่ดำเนินการ เดิมกำหนดไว้ในแผนพัฒนาท้องถิ่น ปี พ.ศ. ๒๕๖๖ แก้ไขเป็น ปี พ.ศ. ๒๕๖๖-๒๕๗๐ เนื่องจากส่งต่อโครงการให้หน่วยงานอื่น ๆ ดำเนินการ

## (๑) แผนงาน อุตสาหกรรมและการโยธา (ต่อ)

| ที่ | โครงการ   | วัตถุประสงค์   | เป้าหมาย<br>(ผลผลิตของโครงการ)   | งบประมาณและที่มา |               |               |               |               | ตัวชี้วัด<br>(KPI)  | ผลที่คาดว่าจะ<br>ได้รับ                                    | หน่วยงาน<br>ที่<br>รับผิดชอบ                       |
|-----|---|--|--|------------------|---------------|---------------|---------------|---------------|---|--|--|
|     |   |  |  | ๒๕๖๖<br>(บาท)    | ๒๕๖๗<br>(บาท) | ๒๕๖๘<br>(บาท) | ๒๕๖๙<br>(บาท) | ๒๕๗๐<br>(บาท) |   |  |  |
| ๓   | ก่อสร้างถนนคอนกรีตเสริมเหล็ก สายข้างลำเหมืองป่า หมู่ที่ ๖ ตำบลแม่ใจ ทางหลวงท้องถิ่น รหัสสายทาง พย.ถ.๒๖-๔๔ | ๑.เพื่อให้ประชาชนสัญจรโดยสะดวก รวดเร็ว และมีความปลอดภัยในชีวิตและทรัพย์สิน<br>๒.พัฒนาระบบขนส่งและคมนาคมให้มีความสะดวกปลอดภัย | ปริมาณงาน ขนาดกว้าง ๓.๓๐ ม. ยาว ๒๕๘.๐๐ ม. หนา ๐.๑๕ ม. หรือมีพื้นที่ผิวจราจรไม่น้อยกว่า ๑,๐๗๔.๐๐ ตร.ม.<br>ไหล่ทางหินคลุกลงตามสภาพพื้นที่ ปริมาตรหินคลุกไม่น้อยกว่า ๒๑.๔๘ ลบ.ม. สถานที่ก่อสร้างบ้านป่าตั้งได้ หมู่ที่ ๖ ตำบลแม่ใจ อำเภอแม่ใจ จังหวัดพะเยา พิกัดเริ่มต้นโครงการ E ๐๕๘๘๙๑๘-N ๒๑๓๗๑๖๓ จุดสิ้นสุดโครงการ E ๐๕๘๘๙๗๙ - N ๒๑๓๗๔๖๖<br>ตามแบบมาตรฐานงานก่อสร้าง ท.๑-๐๑ กรมการปกครอง กระทรวงมหาดไทย ประกอบกับแบบเลขที่ ๑๙/๒๕๖๔ ของเทศบาลตำบลรวมใจพัฒนา | ๕๖๖,๑๐๐          | ๕๖๖,๑๐๐       | ๕๖๖,๑๐๐       | ๕๖๖,๑๐๐       | ๕๖๖,๑๐๐       | ๑.มีการก่อสร้างถนนคสล. ตามแบบที่กำหนด<br>๒.ถนนมี สภาพดี ประชาชนสามารถใช้สัญจรได้อย่างปลอดภัย และไม่มีอุบัติเหตุเกิดขึ้น | ประชาชนได้รับความสะดวก ในการคมนาคม และมีความปลอดภัยมากขึ้น | กองช่าง<br>ทต.รวมใจพัฒนา/<br>หน่วยงานที่เกี่ยวข้อง |

หมายเหตุ: แก้ไขรายละเอียดโครงการตามแผนพัฒนาท้องถิ่น พ.ศ.๒๕๖๖-๒๕๗๐ ฉบับเพิ่มเติม (ฉบับที่ ๒) พ.ศ. ๒๕๖๕ ของเทศบาลตำบลรวมใจพัฒนา หน้า ๒๒ ลำดับที่ ๑๐ แก้ไขปี  
ดำเนินการ เดิมกำหนดไว้ในแผนพัฒนาท้องถิ่น ปี พ.ศ. ๒๕๖๖ แก้ไขเป็น ปี พ.ศ. ๒๕๖๖-๒๕๗๐ เนื่องจากส่งต่อโครงการให้หน่วยงานอื่น ๆ ดำเนินการ