



ประกาศเทศบาลตำบลรวมใจพัฒนา  
เรื่อง ผลการติดตามและประเมินผลแผนพัฒนา ประจำปีงบประมาณ พ.ศ.๒๕๖๔

อาศัยอำนาจตามความในข้อ ๒๙ (๓) และข้อ ๓๐ (๕) แห่งระเบียบกระทรวงมหาดไทย ว่าด้วยการจัดทำแผนพัฒนาขององค์กรปกครองส่วนท้องถิ่น พ.ศ.๒๕๔๘ และที่แก้ไขเพิ่มเติมถึง (ฉบับที่ ๓) พ.ศ.๒๕๖๑ ประกอบกับมติคณะกรรมการติดตามและประเมินผลแผนพัฒนา เทศบาลตำบลรวมใจพัฒนา ในการประชุมครั้งที่ ๑/๒๕๖๔ เมื่อวันอังคาร ที่ ๓๐ เดือนพฤศจิกายน พ.ศ. ๒๕๖๔ นายเทศมนตรีตำบลรวมใจพัฒนา จึงประกาศผลการติดตามและประเมินผลแผนพัฒนา เทศบาลตำบลรวมใจพัฒนา ประจำปีงบประมาณ พ.ศ. ๒๕๖๔ ให้ประชาชนทราบ ณ สำนักงานเทศบาลตำบลรวมใจพัฒนา และทางเว็บไซต์ของเทศบาลตำบลรวมใจพัฒนา [www.rjp.go.th](http://www.rjp.go.th)

จึงประกาศให้ทราบโดยทั่วกัน

ประกาศ ณ วันที่ ๓๐ พฤศจิกายน พ.ศ. ๒๕๖๔

ร้อยตำรวจตรี

(เดช คำปา)

นายกเทศมนตรีตำบลรวมใจพัฒนา



รายงานการติดตามและประเมินผลแผนพัฒนา  
ประจำปีงบประมาณ พ.ศ. ๒๕๖๔

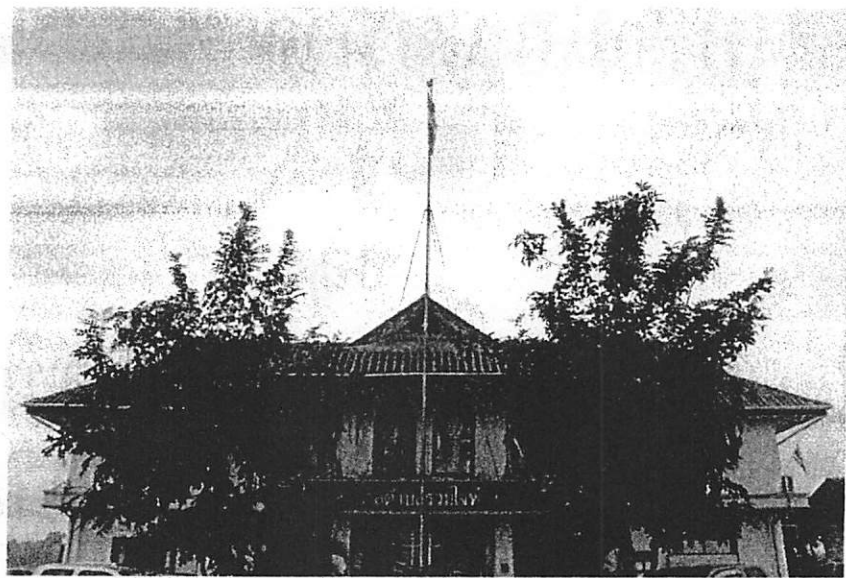

ของ  
เทศบาลตำบลรวมใจพัฒนา  
อำเภอแม่ใจ จังหวัดพะเยา





# รายงานการติดตามและประเมินผลแผนพัฒนา ประจำปีงบประมาณ พ.ศ. ๒๕๖๔

ของ  
เทศบาลตำบลรวมใจพัฒนา  
อำเภอแม่ใจ จังหวัดพะเยา

สำนักปลัดเทศบาล(งานแผนและงบประมาณ) เทศบาลตำบลรวมใจพัฒนา

 : (โทร) ๐๕๔-๔๒๘-๘๒๙ ต่อ ๑  : (แฟกซ์) ๐๕๔-๔๒๘-๘๒๙ ต่อ ๕

 : (อีเมล) 5560706 @ dla.go.th  : (เว็บไซต์) www.rjp.go.th

 : (เฟสบุ๊ก) เทศบาลตำบลรวมใจพัฒนา อ.แม่ใจ จ.พะเยา

ก  
คำนำ

ตามระเบียบกระทรวงมหาดไทย ว่าด้วยการจัดทำแผนพัฒนาขององค์กรปกครองส่วนท้องถิ่น พ.ศ. ๒๕๔๘ และที่แก้ไขเพิ่มเติมถึง (ฉบับที่ ๓) พ.ศ. ๒๕๖๑ ข้อ ๒๙ (๓) กำหนดให้คณะกรรมการติดตามและประเมินผลแผนพัฒนาท้องถิ่น รายงานผลและเสนอความเห็นซึ่งได้จากการติดตามและประเมินผลแผนพัฒนาท้องถิ่นต่อผู้บริหารท้องถิ่น เพื่อให้ผู้บริหารท้องถิ่นเสนอต่อสภาท้องถิ่นและคณะกรรมการพัฒนาท้องถิ่น พร้อมทั้งประกาศผลการติดตามและประเมินผลแผนพัฒนาท้องถิ่นให้ประชาชนในท้องถิ่นทราบในที่เปิดเผย ภายในสิบห้าวัน นับแต่วันรายงานผลและเสนอความเห็นดังกล่าว และต้องปิดประกาศไว้เป็นระยะเวลาไม่น้อยกว่าสามสิบวันโดยอย่างน้อยปีละหนึ่งครั้งภายในเดือนธันวาคมของทุกปี” ดังนั้น เทศบาลตำบลรวมใจพัฒนา จึงได้จัดทำรายงานผลการติดตามและประเมินผลแผนพัฒนา ประจำปีงบประมาณ พ.ศ. ๒๕๖๔ ขึ้น

เพื่อติดตามและประเมินผลแผนพัฒนา ของเทศบาลตำบลรวมใจพัฒนา โดยมีการติดตามว่าการวางแผนมีความเหมาะสม สอดคล้องกับการแก้ไขปัญหาของท้องถิ่น และได้นำไปสู่การปฏิบัติได้มากน้อยเพียงใด เพื่อนำไปปรับปรุงการจัดทำแผนพัฒนาเพื่อแก้ไขปัญหาของท้องถิ่น ให้มีประสิทธิภาพและประสิทธิผล ต่อไป

เทศบาลตำบลรวมใจพัฒนา  
พฤษภาคม ๒๕๖๔



สารบัญ

|   | หน้า |
|---|------|
| คำนำ  | ก    |
| สารบัญ  | ข    |
| ส่วนที่ ๑ บทนำ  | ๑    |
| ส่วนที่ ๒ ยุทธศาสตร์ วิสัยทัศน์ พันธกิจ จุดมุ่งหมาย และแนวทางการพัฒนา   | ๑๕   |
| ส่วนที่ ๓ ผลการติดตามและประเมินผลแผนพัฒนาตามแบบคู่มือกรมส่งเสริมการปกครองท้องถิ่น และการติดตามประเมินคุณภาพแผนพัฒนา   | ๖๘   |
| ส่วนที่ ๔ สรุปรายงานผลการติดตามและประเมินผลแผนพัฒนา ประจำปีงบประมาณ พ.ศ.๒๕๖๓ ของเทศบาลตำบลรวมใจพัฒนา  | ๙๖   |
| <b>ภาคผนวก</b>  |      |
| - แบบ ๓/๒ แบบประเมินความพึงพอใจต่อผลการดำเนินงานของเทศบาลตำบลรวมใจพัฒนา ในภาพรวม ประจำปีงบประมาณ พ.ศ.๒๕๖๔   |      |
| - แบบ ๓/๓ แบบประเมินความพึงพอใจต่อผลการดำเนินงานของเทศบาลตำบลรวมใจพัฒนา ในรายยุทธศาสตร์ ประจำปีงบประมาณ พ.ศ.๒๕๖๔  |      |
| - ประกาศเทศบาลตำบลรวมใจพัฒนา เรื่อง รายงานผลการติดตามและประเมินผลแผนพัฒนา ประจำปีงบประมาณ พ.ศ.๒๕๖๔ ลงวันที่ ..... ธันวาคม ๒๕๖๔  |      |
| - หนังสือเทศบาลตำบลรวมใจพัฒนา ที่ พย ๕๔๓๐๑/.....ลงวันที่ ..... ธันวาคม ๒๕๖๔ เรื่อง การประกาศรายงานผลการติดตามและประเมินผลแผนพัฒนา ประจำปีงบประมาณ พ.ศ. ๒๕๖๔ (แจ้งนายอำเภอแม่ใจ)                                     |      |
| - หนังสือเทศบาลตำบลรวมใจพัฒนา ที่ พย ๕๔๓๐๑/ว..... ลงวันที่..... ธันวาคม ๒๕๖๔ เรื่อง รายงานผลการติดตามและประเมินผลแผนพัฒนา ประจำปีงบประมาณ พ.ศ.๒๕๖๔ (แจ้งกำนันตำบลแม่ใจ,ผู้ใหญ่บ้าน หมู่ที่ ๑,๔,๕,๖,๗,๘,๙ ตำบลแม่ใจ) |      |
| - หนังสือเทศบาลตำบลรวมใจพัฒนา ที่ พย ๕๔๓๐๑/ว..... ลงวันที่ ..... ธันวาคม ๒๕๖๔ เรื่อง รายงานผลการติดตามและประเมินผลแผนพัฒนา ประจำปีงบประมาณ พ.ศ. ๒๕๖๔ (แจ้งสมาชิกสภาเทศบาลตำบลรวมใจพัฒนา)                            |      |

## ส่วนที่ ๑ บทนำ

รัฐธรรมนูญแห่งราชอาณาจักรไทย พ.ศ.๒๕๖๐ ได้มีบทบัญญัติส่งเสริมให้องค์กรปกครองส่วนท้องถิ่น มีบทบาทและอำนาจหน้าที่ มีอิสระในการบริหารจัดการท้องถิ่นของตนเองจากกฎหมายฉบับต่างๆ อาทิเช่น พระราชบัญญัติกำหนดแผนและขั้นตอนการกระจายอำนาจให้แก่องค์กรปกครองส่วนท้องถิ่น พ.ศ. ๒๕๔๒ พระราชบัญญัติระเบียบบริหารงานบุคคลส่วนท้องถิ่น พ.ศ. ๒๕๔๒ พระราชบัญญัติว่าด้วยการเข้าชื่อเสนอข้อบัญญัติท้องถิ่น พ.ศ. ๒๕๔๒ พระราชบัญญัติว่าด้วยการลงคะแนนเสียงเพื่อถอดถอนสมาชิกสภาท้องถิ่นหรือผู้บริหารท้องถิ่น พ.ศ. ๒๕๔๒ และพระราชบัญญัติประกอบรัฐธรรมนูญว่าด้วยวิธีพิจารณาคดีอาญาของผู้ดำรงตำแหน่งทางการเมือง พ.ศ.๒๕๔๒ ส่งเสริมให้องค์กรปกครองส่วนท้องถิ่น มีบทบาท และอำนาจหน้าที่ต่างๆ เพิ่มมากขึ้น ทั้งในด้านโครงสร้างพื้นฐาน ด้านงานส่งเสริมคุณภาพชีวิตด้านการจัดระเบียบชุมชน/สังคมและการรักษาความสงบเรียบร้อยด้านการวางแผนการส่งเสริมการลงทุน พาณิชยกรรม และการท่องเที่ยวด้านการบริหารจัดการและการอนุรักษ์ทรัพยากรธรรมชาติ สิ่งแวดล้อมและด้านศิลปวัฒนธรรม จารีตประเพณี และภูมิปัญญาท้องถิ่น

แม้ว่าองค์กรปกครองส่วนท้องถิ่นจะมีอำนาจหน้าที่เพิ่มมากขึ้น แต่องค์กรปกครองส่วนท้องถิ่นส่วนใหญ่ยังคงมีทรัพยากรจำกัด ทั้งทรัพยากรบุคคล งบประมาณ และวัสดุอุปกรณ์ เพื่อให้การดำเนินงานขององค์กรเป็นไปอย่างมีประสิทธิภาพและประสิทธิผลมีความโปร่งใส และเกิดประโยชน์สูงสุดแก่ท้องถิ่นของตน จึงกำหนดให้องค์กรปกครองส่วนท้องถิ่น มีหน้าที่จัดทำแผนพัฒนาท้องถิ่นอันเป็นเครื่องมือที่สำคัญประการหนึ่งที่จะให้องค์กรปกครองส่วนท้องถิ่นสามารถดำเนินงานได้ตามเป้าหมายที่วางไว้จึงจำเป็นต้องมีการกำหนดแผนพัฒนาที่สามารถตอบสนองต่อการทำงานเพื่อพัฒนาท้องถิ่น และสามารถบ่งชี้ความสำเร็จของแผนได้ด้วยเหตุผลที่มีการวางแผนมีความสำคัญ ๕ ประการคือ

- ๑) เป็นการลดความไม่แน่นอนและปัญหาความยุ่งยากซับซ้อนที่จะเกิดขึ้นในอนาคต
- ๒) ทำให้เกิดการยอมรับแนวความคิดใหม่ๆ เข้ามาในองค์กร
- ๓) ทำให้การดำเนินการขององค์กรบรรลุเป้าหมายที่ปรารถนา
- ๔) เป็นการลดความสูญเสียของหน่วยงานที่ซ้ำซ้อน และ
- ๕) ทำให้เกิดความชัดเจนในการดำเนินงาน

ดังนั้น การวางแผนคือ ความพยายามที่เป็นระบบ (System attempt) เพื่อตัดสินใจเลือกแนวทางปฏิบัติที่ดีที่สุดสำหรับอนาคต เพื่อให้องค์การบรรลุผลที่ปรารถนา จากที่กล่าวมาข้างต้น แม้ว่าองค์กรปกครองส่วนท้องถิ่น จะมีแผนพัฒนาท้องถิ่นที่ดีเท่าไรก็ตาม แต่หากไม่สามารถบ่งชี้ถึงผลการดำเนินงานที่เกิดขึ้นได้ก็ไม่สามารถที่จะบ่งบอกความสำเร็จของแผนพัฒนาท้องถิ่นได้ “ระบบติดตาม” จึงเป็นเครื่องมือสำคัญที่ช่วยในการปรับปรุงประสิทธิภาพในการดำเนินงานรวมถึง “ระบบประเมินผล” ที่คอยเป็นตัวบ่งชี้ว่าผลจากการดำเนินงานเป็นไปตามหรือบรรลุตามเป้าหมายหรือไม่อย่างไรเพื่อนำข้อมูลดังกล่าวมาใช้ในการปรับปรุง แก้ไข ขยายขอบเขต หรือแม้แต่ยุติการดำเนินงาน

การติดตามและการประเมินผลถือได้ว่าเป็นเครื่องมือที่จำเป็นในการปรับปรุงประสิทธิภาพของโครงการที่ดำเนินการอยู่โดยที่ “การติดตาม”(monitoring) หมายถึงกิจกรรมภายในโครงการซึ่งถูกออกแบบมา เพื่อให้ข้อมูลป้อนกลับ (feedback) เกี่ยวกับการดำเนินงานโครงการ ปัญหาที่กำลังเผชิญอยู่ และประสิทธิภาพของวิธีการดำเนินงาน หากไม่มีระบบติดตามของโครงการแล้ว ย่อมส่งผลให้เกิดความล่าช้าในการดำเนินงานให้ลุล่วง ค่าใช้จ่ายโครงการสูงเกินกว่าที่กำหนดไว้ กลุ่มเป้าหมายหลักของโครงการ

ไม่ได้รับประโยชน์หรือได้รับน้อยกว่าที่ควรจะเป็น เกิดปัญหาในการควบคุมคุณภาพของการดำเนินงาน เสียเวลาในการตรวจสอบความขัดแย้งในการปฏิบัติงานภายในหน่วยงานหรือระหว่างหน่วยงาน กับกลุ่มเป้าหมายที่ได้รับประโยชน์จากโครงการในทางตรงกันข้ามหากโครงการมีระบบติดตามที่ดีแล้ว จะก่อให้เกิดประสิทธิภาพในการใช้ต้นทุน (cost-effective) ดำเนินงานด้านต่างๆ เป็นการให้ข้อมูลป้อนกลับ เกี่ยวกับการบรรลุเป้าหมายของโครงการต่างๆ การระบุปัญหาที่เกิดขึ้นในโครงการและการเสนอทางแก้ปัญหา การติดตามดูความสามารถในการเข้าถึงโครงการของกลุ่มเป้าหมายการติดตามดูประสิทธิภาพ ในการดำเนินงานของส่วนต่างๆในโครงการ และการเสนอวิธีการปรับปรุงการดำเนินงานโดยส่วนใหญ่แล้ว ผู้บริหารโครงการมักจะไม่ได้ให้ความสำคัญกับการวางระบบติดตามโครงการ เนื่องจากว่าเป็นสิ่งที่ต้องใช้เทคนิคเชิงวิชาการค่อนข้างสูงจึงปล่อยให้เป็นที่ของหน่วยงานระดับสูงกว่าเป็นผู้ดำเนินการ

นอกจากนี้ ยังเสียค่าใช้จ่ายสูง และก่อให้เกิดความยุ่งยากซับซ้อนในทางปฏิบัติ อย่างไรก็ตาม ในความเป็นจริงแล้ว ขึ้นอยู่กับความจำเป็นและทรัพยากรที่มีอยู่ในแต่ละโครงการ เพราะฉะนั้นจะเห็นได้ ว่าการวางระบบติดตาม ไม่จำเป็นที่จะต้องแบกรับภาระต้นทุนที่สูง หรือมีความซับซ้อนแต่อย่างใด บางโครงการมีระบบติดตามที่อาศัยพนักงานชั่วคราว (part-time) เพียงคนเดียวโดยมีหน้าที่จัดทำรายงาน การติดตามประจำไตรมาสหรือในบางโครงการอาศัยพนักงานเต็มเวลา (full-time) เพียงจำนวนหนึ่ง ที่มีความเชี่ยวชาญ ในการทำการศึกษาค้นคว้าเพื่อจะเลือกใช้วิธีติดตามที่ก่อให้เกิดประสิทธิภาพ ในการใช้ต้นทุนสูงสุดในส่วนของ“การประเมินผล”นั้นเป็นสิ่งที่จำเป็นสำหรับการดำเนินการ เช่นเดียวกับการติดตามเพราะผลที่ได้จากการประเมินจะใช้ในการปรับปรุง แก้ไข การขยายขอบเขต หรือการยุติ การดำเนินการซึ่งขึ้นอยู่กับวัตถุประสงค์ของการประเมิน การประเมินผลแผนงาน จึงเป็นสิ่งที่จะต้องชี้ว่าแผนงานที่กำหนดไว้ได้มีการปฏิบัติหรือไม่ อย่างไร อันเป็นตัวชี้วัดว่าแผนหรือโครงการ ที่ได้ดำเนินการไปแล้วนั้นให้ผลเป็นอย่างไร นำไปสู่ความสำเร็จตามแผนงานที่กำหนดไว้หรือไม่ อีกทั้งการติดตามและประเมินผลยังเป็นการตรวจสอบดูว่า มีความสอดคล้องกับการใช้ทรัพยากร (งบประมาณ) เพียงใดซึ่งผลที่ได้จากการติดตามและประเมินผล ถือเป็นข้อมูลย้อนกลับ(feedback) ที่สามารถนำไป ในการปรับปรุงและการตัดสินใจต่อไป นอกจากนี้ การประเมินผลยังถือเป็นกระบวนการตัดสินใจคุณค่า และการตัดสินใจอย่างมีหลักเกณฑ์โดยใช้ข้อมูลที่เก็บรวบรวม

ดังนั้นแล้วการติดตามและประเมินผลจึงเป็นกลไกในการตรวจสอบการทำงานขององค์กรปกครอง ส่วนท้องถิ่นเพื่อให้เกิดความโปร่งใส เป็นเข็มทิศที่จะชี้ได้ว่าการพัฒนาท้องถิ่นจะไปทิศทางใด จะดำเนินการต่อหรือยุติโครงการต่างๆ เป็นกลไกของการขับเคลื่อนเสริมสร้างระบอบประชาธิปไตยในท้องถิ่น เพราะว่า การดำเนินการใดๆ ของหน่วยงานหรือองค์กรปกครองส่วนท้องถิ่นเมื่อมีการประเมินผล ในสิ่งที่วางแผนไว้แล้วและที่ได้จัดทำเป็นงบประมาณรายจ่ายได้รับการตรวจติดตามโดยคณะกรรมการ ที่ถูกจัดตั้งขึ้นก็มาจากการติดตามการประเมินผลโดยหน่วยงานภาครัฐ ภาคเอกชน ภาคประชาสังคม สมาชิกสภาท้องถิ่น ประชาชนในท้องถิ่นล้วนเป็นกระบวนการมีส่วนร่วมเพื่อให้เกิดความโปร่งใส เป็นกระบวนการที่บอกถึงการบรรลุเป้าหมายขององค์กรปกครองส่วนท้องถิ่น ซึ่งอาจจะเป็นผลผลิต การบริการหรือความพึงพอใจซึ่งเกิดจากกระบวนการวางแผนพัฒนาท้องถิ่น

จากเหตุผลดังกล่าว เทศบาลตำบลรวมใจพัฒนา จึงต้องการดำเนินการติดตามและประเมินผล แผนพัฒนาท้องถิ่น (พ.ศ.๒๕๖๑-๒๕๖๕) ของเทศบาลตำบลรวมใจพัฒนา ประจำปีงบประมาณ พ.ศ. ๒๕๖๔ รอบเดือน ตุลาคม พ.ศ.๒๕๖๔ (ระหว่างเดือน ตุลาคม พ.ศ. ๒๕๖๓ ถึง เดือนกันยายน พ.ศ. ๒๕๖๔) ตามระเบียบกระทรวงมหาดไทย ว่าด้วยการจัดทำแผนพัฒนาขององค์กรปกครองส่วนท้องถิ่น พ.ศ. ๒๕๔๘ และที่แก้ไขเพิ่มเติมถึง(ฉบับที่ ๓) พ.ศ.๒๕๖๑

ดังนั้น เพื่อให้การติดตามและประเมินผลแผนพัฒนาของเทศบาลตำบลรวมใจพัฒนา เป็นไปด้วยความถูกต้องตามระเบียบดังกล่าว คณะกรรมการติดตามและประเมินผลแผนพัฒนาเทศบาล ตำบลรวมใจพัฒนา จึงได้ดำเนินการติดตามและประเมินผลแผนพัฒนาของเทศบาลตำบลรวมใจพัฒนา ประจำปีงบประมาณ พ.ศ. ๒๕๖๔ ขึ้น โดยมีรายละเอียดดังนี้

### ๑. ความหมายของการติดตามและประเมินผลแผนพัฒนา

เป็นการประเมินประสิทธิภาพประสิทธิผลของการดำเนินโครงการ กิจกรรม ซึ่งเป็นการประเมินทั้งแผนงาน นโยบายขององค์กรและประเมินผลการปฏิบัติงานของบุคคล ในองค์กรว่าแผนยุทธศาสตร์และแนวทางที่ถูกกำหนดไว้ในรูปแบบของแผนนั้นดำเนินการบรรลุวัตถุประสงค์ จริงหรือไม่ สนองตอบ ต่อความต้องการของประชาชนหรือผู้ที่มีส่วนได้เสียทุกฝ่ายหรือไม่ การติดตามและประเมินผลนี้ไม่ใช่การตรวจสอบเพื่อการจับผิด แต่เป็นเครื่องมือทดสอบผลการทำงาน เพื่อให้ทราบว่าผลที่เกิดขึ้นถูกต้อง และเป็นไปตามวัตถุประสงค์มากน้อยเพียงไรเป็นการติดตาม และประเมินผลยุทธศาสตร์การพัฒนาแผนพัฒนาท้องถิ่นสี่ปีว่าเป็นไปตามความต้องการของประชาชน ในท้องถิ่นหรือไม่ นโยบายสาธารณะที่กำหนดไว้ในรูปของการวางแผนแบบมีส่วนร่วมของประชาชน หรือการประชาคมท้องถิ่นได้ดำเนินการตามเป้าหมายที่กำหนดไว้หรือไม่ ระยะเวลาในการดำเนินการสอดคล้อง กับงบประมาณและสภาพพื้นที่ของท้องถิ่นหรือไม่การติดตามและประเมินผลเป็นการวัดระดับความสำเร็จ หรือล้มเหลวของยุทธศาสตร์การพัฒนาแผนพัฒนาท้องถิ่น ซึ่งครอบคลุมถึงสิ่งแวดล้อมของนโยบาย (environments or contexts) การ ประเมิน ปัจจัยนำเข้า หรือทรัพยากรที่ใช้โครงการ (input) การติดตามและประเมินผลกระบวนการนำนโยบายไปปฏิบัติ (implementation process) การประเมินผลผลิตนโยบาย (policy outputs) การประเมินผลลัพธ์ นโยบาย (policy outcomes) และการประเมินผลกระทบนโยบาย (policy impacts) สิ่งที่จะได้รับหรือสนองตอบกลับจากการติดตาม และประเมินผลก็คือจะช่วยให้ผู้บริหารท้องถิ่นนำไปเป็นเครื่องมือในการปรับปรุงนโยบาย ยุทธศาสตร์การพัฒนาแผนพัฒนาท้องถิ่นสี่ปีและการเปลี่ยนแปลงของพื้นที่และนโยบายของรัฐบาล หรืออาจใช้เป็นเครื่องมือในการเลือกที่จะกระทำหรือไม่กระทำหรือยกเลิกโครงการ ในกรณีที่เห็นว่าไม่เกิดความคุ้มค่าต่อประชาชนหรือประชาชนไม่พึงพอใจซึ่งการติดตามและประเมินผลนี้ มีทั้งในรูปของคณะกรรมการ ติดตามและประเมินผลแผน สมาชิกสภาท้องถิ่นประชาชนในพื้นที่องค์กรภาคประชาสังคม หรือองค์กรทางสังคม องค์กรเอกชน หน่วยงานราชการ ที่มีหน้าที่กำกับดูแลหน่วยงานราชการอื่นๆ และที่สำคัญที่สุด คือผู้รับผิดชอบโครงการโดยตรง

## ๒. ความสำคัญของการติดตามและประเมินผล

เมื่อองค์กรปกครองส่วนท้องถิ่นได้ดำเนินการประกาศใช้แผนพัฒนาท้องถิ่น และการนำแผนพัฒนาท้องถิ่นไปสู่การจัดทำงบประมาณรายจ่ายประจำปี งบประมาณรายจ่ายเพิ่มเติม การจ่ายขาดเงินสะสม งบประมาณเงินอุดหนุนเฉพาะกิจ และงบประมาณรายจ่ายด้วยวิธีการอื่นๆ เมื่อมีการใช้จ่ายงบประมาณ ก็ต้องมีการตรวจสอบผลการใช้จ่ายงบประมาณว่าดำเนินการไปอย่างไรบ้าง บรรลุวัตถุประสงค์มากน้อยเพียงใด ก็คือการใช้วิธีการติดตามและประเมินผลแผนพัฒนา

การนำแผนไปจัดทำงบประมาณนี้เป็นไปตามระเบียบกระทรวงมหาดไทย ว่าด้วยวิธีการงบประมาณขององค์กรปกครองส่วนท้องถิ่น พ.ศ. ๒๕๔๑ และที่แก้ไขเพิ่มเติมถึง (ฉบับที่ ๓) พ.ศ. ๒๕๔๓ ข้อ ๒๒ ให้ใช้แผนพัฒนาขององค์กรปกครองส่วนท้องถิ่นเป็นแนวทางในการจัดทำงบประมาณ ให้หัวหน้าหน่วยงานจัดทำงบประมาณการรายรับ และประมาณการรายจ่าย และให้หัวหน้าหน่วยงานคลัง รวบรวมรายงานการเงินและสถิติต่างๆ ของทุกหน่วยงานเพื่อใช้ประกอบการคำนวณขอตั้งงบประมาณเสนอต่อ เจ้าหน้าที่งบประมาณ

ระเบียบกระทรวงมหาดไทย ว่าด้วยเงินอุดหนุนขององค์กรปกครองส่วนท้องถิ่น พ.ศ. ๒๕๕๙ และแก้ไขเพิ่มเติมถึง (ฉบับที่ ๒) พ.ศ. ๒๕๖๓ ข้อ ๔ องค์กรปกครองส่วนท้องถิ่นอาจตั้งงบประมาณ ให้เงินอุดหนุนหน่วยงานที่ขอรับเงินอุดหนุนได้ภายใต้หลักเกณฑ์ ดังนี้

๑) ต้องเป็นภารกิจที่อยู่ในอำนาจหน้าที่ขององค์กรปกครองส่วนท้องถิ่นผู้ให้เงินอุดหนุน ตามกฎหมาย และต้องไม่มีลักษณะเป็นเงินทุนหมุนเวียน

๒) ประชาชนในเขตองค์กรปกครองส่วนท้องถิ่นผู้ให้เงินอุดหนุนต้องได้รับประโยชน์ จากโครงการที่จะให้เงินอุดหนุน

๓) องค์กรปกครองส่วนท้องถิ่นต้องให้ความสำคัญกับโครงการอันเป็นภารกิจหลัก ตามแผนพัฒนาท้องถิ่นที่จะต้องดำเนินการเอง และสถานะทางการคลังก่อนที่จะพิจารณาให้เงินอุดหนุน

๔) องค์กรปกครองส่วนท้องถิ่นเห็นสมควรให้เงินอุดหนุนหน่วยงานที่ขอรับเงินอุดหนุน ให้นำโครงการขอรับเงินอุดหนุนของหน่วยงานดังกล่าวบรรจุไว้ในแผนพัฒนาท้องถิ่นและตั้งงบประมาณ ไว้ในหมวดเงินอุดหนุนของงบประมาณรายจ่ายประจำปีหรืองบประมาณรายจ่ายเพิ่มเติมห้ามจ่ายจากเงินสะสม ทุนสำรองเงินสะสมหรือเงินกู้

ระเบียบกระทรวงมหาดไทย ว่าด้วยการจัดทำแผนพัฒนาขององค์กรปกครองส่วนท้องถิ่น พ.ศ. ๒๕๔๘ และที่แก้ไขเพิ่มเติมถึง (ฉบับที่ ๓) พ.ศ. ๒๕๖๑ ข้อ ๒๕ ให้องค์กรปกครองส่วนท้องถิ่น ใช้แผนพัฒนาท้องถิ่น กรอบในการจัดทำงบประมาณรายจ่ายประจำปี และงบประมาณรายจ่ายเพิ่มเติม รวมทั้งวางแนวทางเพื่อให้มีการปฏิบัติให้บรรลุวัตถุประสงค์ตามโครงการที่กำหนดไว้ในแผนพัฒนาท้องถิ่น

กล่าวอีกนัยหนึ่งความสำคัญของการติดตามและประเมินผลแผนเป็นเครื่องมือสำคัญ ในการทดสอบการดำเนินงานตามภารกิจขององค์กรปกครองส่วนท้องถิ่นว่าดำเนินการได้ตามเป้าหมาย ที่กำหนดไว้หรือไม่ ทำให้ทราบและกำหนดทิศทางการพัฒนาได้อย่างเป็นรูปธรรมและเกิดความชัดเจน ที่ทำให้ทราบถึงจุดแข็ง (strengths) จุดอ่อน (weaknesses) โอกาส (opportunities) ปัญหาหรืออุปสรรค (threats) ของแผนพัฒนาโครงการ กิจกรรมต่างๆ ซึ่งอาจเกิดจากองค์กร บุคลากร สภาพพื้นที่ และผู้มีส่วนเกี่ยวข้องเพื่อนำไปสู่การปรับปรุงแผนงานให้เกิดความสอดคล้องกับสภาพแวดล้อม ในสังคม ภายใต้ความต้องการและความพึงพอใจของประชาชนและนำไปสู่การวางแผนการพัฒนาในปีต่อไป เพื่อให้เกิดผลสัมฤทธิ์เชิงคุณค่า ในกิจการสาธารณะมากที่สุดและเมื่อพบจุดแข็ง ก็ต้องเร่งรีบดำเนินการ



และจะต้องมีความสุขรอบคอบ ในการดำเนินการ ขยายโครงการ งานต่างๆ ที่เป็นจุดแข็งและพึงรอโอกาส ในการเสริมสร้าง ให้เกิดจุดแข็งนี้ และเมื่อพบจุดแข็ง ก็ต้องเร่งรีบดำเนินการและจะต้องตั้งรับให้มั่นรอโอกาส ที่จะดำเนินการและตั้งมั่นอย่างสุขุมรอบคอบพยายามลดถอยสิ่งที่เป็นปัญหาและอุปสรรคลงไป เมื่อพบจุดอ่อนต้องหยุดและลดถอยปัญหาลงให้ได้ ดำเนินการปรับปรุงให้ดีขึ้น ตั้งรับให้มั่นเพื่อรอโอกาส และสุดท้ายเมื่อมีโอกาสก็ต้องใช้พันธมิตรให้เกิดประโยชน์เพื่อดำเนินการขยายแผนงาน โครงการ งานต่างๆ พร้อมการปรับปรุงและเร่งรีบดำเนินการสิ่งเหล่านี้จะถูกค้นพบเพื่อให้เกิดการพัฒนาท้องถิ่น โดยการติดตามและประเมินผลซึ่งส่งผลให้เกิดกระบวนการพัฒนาท้องถิ่นอย่างเข้มแข็งและมีความยั่งยืน เป็นไปตามเป้าประสงค์ที่ตั้งไว้ได้อย่างดียิ่ง

### ๓. วัตถุประสงค์ของการติดตามและประเมินผล

- ๑) เพื่อปรับปรุงประสิทธิภาพการจัดการและการบริหาร
- ๒) เพื่อการปรับปรุงแผนงาน
- ๓) เพื่อประเมินความเหมาะสมของการเปลี่ยนแปลงที่เกิดขึ้นกับโครงการ
- ๔) เพื่อระบุแนวทางที่จะปรับปรุงมาตรการที่จะนำไปใช้ให้เหมาะสม
- ๕) เพื่อความกระจ่างชัดของแผนงาน
- ๖) เพื่อการพัฒนาแผนงาน
- ๗) เพื่อตอบสนองความต้องการของผู้ให้การสนับสนุนทางการเงิน
- ๘) เพื่อทดสอบแนวความคิดริเริ่มในการแก้ไขปัญหาของท้องถิ่น
- ๙) เพื่อการตัดสินใจที่จะขยายโครงการหรือยุติโครงการ

### ๔. ขั้นตอนการติดตามและประเมินผล

#### ขั้นตอนที่ ๑

แต่งตั้งคณะกรรมการติดตามและประเมินผลแผนพัฒนาท้องถิ่น ตามระเบียบกระทรวงมหาดไทย ว่าด้วยการจัดทำแผนพัฒนาขององค์กรปกครองส่วนท้องถิ่น พ.ศ. ๒๕๔๘ และที่แก้ไขเพิ่มเติมถึง (ฉบับที่ ๓) พ.ศ. ๒๕๖๑ ข้อ ๒๘ ดังนี้

ให้ผู้บริหารท้องถิ่นแต่งตั้งคณะกรรมการติดตามและประเมินผลแผนพัฒนาท้องถิ่น ประกอบด้วย

- ๑) สมาชิกสภาท้องถิ่นที่สภาท้องถิ่นคัดเลือกจำนวนสามคน
- ๒) ผู้แทนประชาคมท้องถิ่นที่ประชาคมท้องถิ่นคัดเลือกจำนวนสองคน
- ๓) ผู้แทนหน่วยงานที่เกี่ยวข้องที่ผู้บริหารท้องถิ่นคัดเลือกจำนวนสองคน
- ๔) หัวหน้าส่วนการบริหารที่คัดเลือกกันเองจำนวนสองคน
- ๕) ผู้ทรงคุณวุฒิที่ผู้บริหารท้องถิ่นคัดเลือกจำนวนสองคน

โดยให้คณะกรรมการเลือกกรรมการหนึ่งคนทำหน้าที่ประธานคณะกรรมการและกรรมการ อีกหนึ่งคนทำหน้าที่เลขานุการของคณะกรรมการ

กรรมการตาม (๑) (๒) (๓) (๔) และ (๕) ให้มีวาระอยู่ในตำแหน่งคราวละสี่ปีและอาจได้รับการคัดเลือกอีกก็ได้

### ขั้นตอนที่ ๒

คณะกรรมการติดตามและประเมินผลแผนพัฒนาท้องถิ่น กำหนดแนวทาง วิธีการ ในการติดตามและประเมินผลแผนพัฒนา ตามระเบียบกระทรวงมหาดไทย ว่าด้วยการจัดทำแผนพัฒนา ขององค์กรปกครองส่วนท้องถิ่น พ.ศ. ๒๕๔๘ และที่แก้ไขเพิ่มเติมถึง (ฉบับที่ ๓) พ.ศ.๒๕๖๑ ข้อ ๒๙ (๑)

### ขั้นตอนที่ ๓

คณะกรรมการติดตามและประเมินผลแผนพัฒนาท้องถิ่น ดำเนินการติดตามและประเมินผล แผนพัฒนา ตามระเบียบกระทรวงมหาดไทย ว่าด้วยการจัดทำแผนพัฒนาขององค์กรปกครองส่วนท้องถิ่น พ.ศ. ๒๕๔๘ และที่แก้ไขเพิ่มเติมถึง (ฉบับที่ ๓) พ.ศ. ๒๕๖๑ ข้อ ๒๙ (๒)

### ขั้นตอนที่ ๔

รายงานผลและเสนอความเห็นซึ่งได้จากการติดตามและประเมินผลแผนพัฒนาท้องถิ่น ต่อผู้บริหารท้องถิ่น เพื่อให้ผู้บริหารท้องถิ่นเสนอต่อสภาท้องถิ่น และคณะกรรมการพัฒนาท้องถิ่น พร้อมทั้งประกาศผลการติดตามและประเมินผลแผนพัฒนาท้องถิ่นให้ประชาชนในท้องถิ่นทราบ ในที่เปิดเผยภายในสิบห้าวันนับแต่วันรายงานผลและเสนอความเห็นดังกล่าว และต้องปิดประกาศ ไว้เป็นระยะเวลาไม่น้อยกว่าสามสิบวันโดยอย่างน้อยปีละหนึ่งครั้งภายในเดือนธันวาคมของทุกปี ตามระเบียบกระทรวงมหาดไทย ว่าด้วยการจัดทำแผนพัฒนาขององค์กรปกครองส่วนท้องถิ่น (ฉบับที่ ๓) พ.ศ. ๒๕๖๑ ข้อ ๒๙ (๓)

### ขั้นตอนที่ ๕

ผู้บริหารท้องถิ่นเสนอผลการติดตามและประเมินผลต่อสภาท้องถิ่น และคณะกรรมการพัฒนา ท้องถิ่น พร้อมทั้งประกาศผลการติดตามและประเมินผลแผนพัฒนาท้องถิ่น ให้ประชาชนในท้องถิ่นทราบ ในที่เปิดเผยภายในสิบห้าวันนับแต่วันที่ผู้บริหารท้องถิ่นเสนอผลการติดตามและประเมินผลดังกล่าว และต้องปิดประกาศไว้เป็นระยะเวลาไม่น้อยกว่าสามสิบวันโดยอย่างน้อยปีละหนึ่งครั้งภายในเดือนธันวาคม ของทุกปี ตามระเบียบกระทรวงมหาดไทย ว่าด้วยการจัดทำแผนพัฒนาขององค์กรปกครองส่วนท้องถิ่น (ฉบับที่ ๓) พ.ศ. ๒๕๖๑ ข้อ ๒๙ (๕)

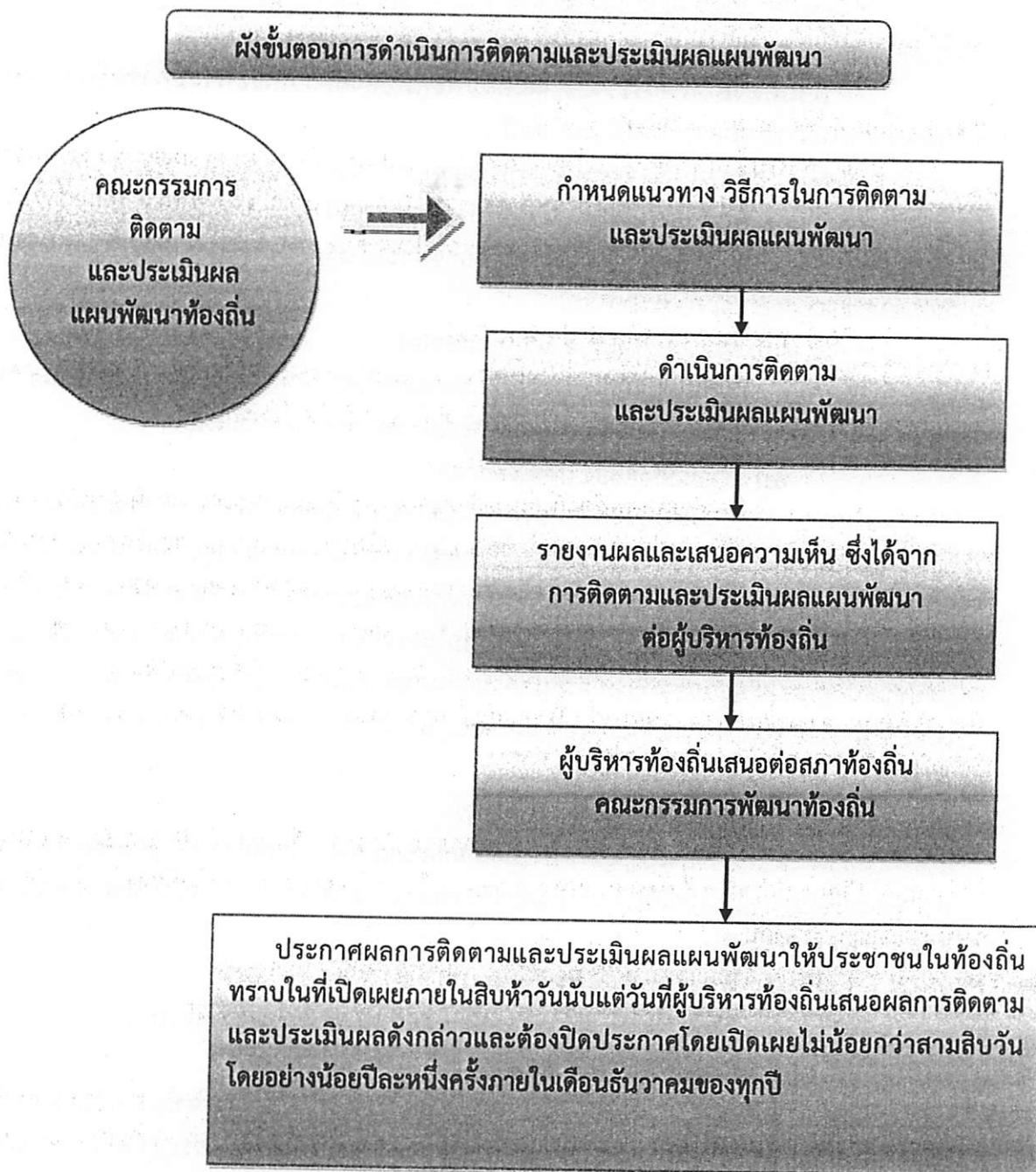

#### ๕. กรอบและแนวทางในการติดตามและประเมินผล

คณะกรรมการติดตามและประเมินผลแผนพัฒนาเทศบาลตำบลรวมใจพัฒนา ได้กำหนดกรอบและแนวทางในการติดตามและประเมินผลแผนพัฒนาของเทศบาลตำบลรวมใจพัฒนา โดยอาศัยหนังสือกระทรวงมหาดไทยและคู่มือของกรมส่งเสริมการปกครองท้องถิ่น ดังนี้

➢ หนังสือกระทรวงมหาดไทย ด่วนที่สุด ที่ มท ๐๘๑๐.๒/ว ๐๖๐๐ ลงวันที่ ๒๙ มกราคม ๒๕๕๙ เรื่อง แนวทางและหลักเกณฑ์การจัดทำและประสานแผนพัฒนาท้องถิ่นขององค์กรปกครองส่วนท้องถิ่น

➢ หนังสือกระทรวงมหาดไทย ด่วนที่สุด ที่ มท ๐๘๑๐.๓/ว ๕๗๙๗ ลงวันที่ ๑๐ ตุลาคม ๒๕๕๙ เรื่อง ชักซ้อมแนวทางการจัดทำและประสานแผนพัฒนาท้องถิ่นสี่ปี (พ.ศ. ๒๕๖๑ - ๒๕๖๔) ตามระเบียบกระทรวงมหาดไทย ว่าด้วยการจัดทำแผนพัฒนาขององค์กรปกครองส่วนท้องถิ่น พ.ศ.๒๕๔๘ และที่แก้ไขเพิ่มเติมถึง (ฉบับที่ ๓) พ.ศ.๒๕๖๑

รายงานผลการติดตามและประเมินผลแผนพัฒนาของ เทศบาลตำบลรวมใจพัฒนา ประจำปีงบประมาณ พ.ศ. ๒๕๖๔



➤ คู่มือการติดตามและประเมินผลการจัดทำและแปลงแผนไปสู่การปฏิบัติขององค์กรปกครองส่วนท้องถิ่น (โดยกรมส่งเสริมการปกครองท้องถิ่นร่วมกับมหาวิทยาลัยธรรมศาสตร์)

ตามหนังสือกระทรวงมหาดไทยและคู่มือดังกล่าวคณะกรรมการจึงได้กำหนดกรอบและแนวทางในการติดตามและประเมินผล ดังนี้

๕.๑ กรอบเวลา (time & timeframe) ความสอดคล้อง (relevance) ความพอเพียง (adequacy) ความก้าวหน้า (progress) ประสิทธิภาพ (efficiency) ประสิทธิผล (effectiveness) ผลลัพธ์และผลผลิต (outcome and output) การประเมินผลกระทบการประเมินผลกระบวนการ (process evaluation) มีรายละเอียดดังนี้

#### (๑) กรอบเวลา (time & timeframe)

การดำเนินโครงการเป็นไปตามห้วงเวลาที่กำหนดเอาไว้ในแผนการดำเนินงานหรือไม่ และเป็นห้วงเวลาที่ดำเนินการเหมาะสมต่อถูกต้องหรือไม่ มีความล่าช้าเกิดขึ้นหรือไม่

#### (๒) ความสอดคล้อง (relevance)

มีความสอดคล้องกับแผนพัฒนาเศรษฐกิจและสังคมแห่งชาติ แผนการบริหารราชการแผ่นดิน ยุทธศาสตร์ประเทศ ค่านิยมหลักของคนไทย นโยบายของรัฐบาล ยุทธศาสตร์และนโยบายของคณะรักษาความสงบแห่งชาติ (คสช.) ยุทธศาสตร์การพัฒนากลุ่มจังหวัด ยุทธศาสตร์การพัฒนาจังหวัด ยุทธศาสตร์การพัฒนาดังต่อไปนี้ในเขตจังหวัด แผนพัฒนาอำเภอ แผนพัฒนาตำบล แผนชุมชน แผนเศรษฐกิจพอเพียงท้องถิ่น (ด้านการเกษตรและแหล่งน้ำ) วิสัยทัศน์ พันธกิจ จุดมุ่งหมาย เพื่อการพัฒนา แนวทางการพัฒนา นโยบายผู้บริหาร รวมทั้งปัญหา ความต้องการของประชาคม และชุมชน

#### (๓) ความพอเพียง (adequacy)

การบรรจุโครงการในแผนพัฒนาเป็นโครงการที่มีความจำเป็นต่อประชาชนในชุมชน สามารถแก้ไขปัญหาที่เกิดขึ้นได้ในชุมชน และสามารถดำเนินการได้ตามอำนาจหน้าที่ของท้องถิ่น โดยคำนึงถึงงบประมาณของท้องถิ่น

#### (๔) ความก้าวหน้า (Progress)

พิจารณาถึงความก้าวหน้าในขนาดของท้องถิ่น โดยพิจารณา

##### ๑) ด้านโครงสร้างพื้นฐาน

มีโครงสร้างพื้นฐานที่ดี มีถนนในการสัญจรไปมาได้สะดวก ปลอดภัย ประชาชนมีน้ำใช้ในการอุปโภค-บริโภคทั่วครัวเรือน ประชาชนมีไฟฟ้าใช้ครบทุกครัวเรือน และมีไฟฟ้าสาธารณะครบทุกจุด มีแหล่งน้ำในการเกษตรพอเพียง

##### ๒) ด้านงานส่งเสริมคุณภาพชีวิต

เด็กได้รับการศึกษาขั้นพื้นฐานทุกคน ผู้สูงอายุ ผู้พิการ ผู้ป่วยเอดส์ ผู้ด้อยโอกาสได้รับการดูแลอย่างทั่วถึงกลุ่มอาชีพมีความแข็งแรง โรคติดต่อ โรคระบาด โรคอุบัติใหม่ลดลง สภาพความเป็นอยู่ดีขึ้น มีที่อยู่อาศัยที่มีสภาพมั่นคงแข็งแรง ประชาชนมีสุขภาพร่างกายแข็งแรง

##### ๓) ด้านการจัดระเบียบชุมชนและการรักษาความสงบเรียบร้อย

ประชาชนได้รับความปลอดภัยในชีวิตและทรัพย์สิน ชุมชนปลอดภัยปลอดยาเสพติด ปลอดภัยการพนัน อบายมุข การทะเลาะวิวาท

##### ๔) ด้านเศรษฐกิจ พาณิชยกรรมและการท่องเที่ยว

มีการขยายตัวทางเศรษฐกิจ การพาณิชยกรรมเพิ่มมากขึ้น มีการท่องเที่ยวในท้องถิ่นเพิ่มมากขึ้น ประชาชนมีรายได้เพิ่มขึ้นและเพียงพอในการดำรงชีวิต

### ๕) ด้านทรัพยากรธรรมชาติและสิ่งแวดล้อม

ทรัพยากรธรรมชาติไม่ถูกทำร้าย สภาพแวดล้อมในชุมชนดีขึ้น ปราศจากมลภาวะที่เป็นพิษ ขยะในชุมชนลดลงและถูกกำจัดอย่างเหมาะสม ปริมาณน้ำเสียลดลง การระบายน้ำดีขึ้น

### ๖) ด้านศิลปะ วัฒนธรรม จารีตประเพณีและภูมิปัญญาท้องถิ่น

ศิลปะ วัฒนธรรม จารีตประเพณีและภูมิปัญญาท้องถิ่นท้องถิ่นยังคงอยู่ และได้รับการส่งเสริมอนุรักษ์สู่คนรุ่นต่อไป ประชาชนเด็กและเยาวชนในท้องถิ่นมีจิตสำนึก เกิดความตระหนักและเข้ามามีส่วนร่วมในการอนุรักษ์ ฟื้นฟู และสืบสานภูมิปัญญาและคุณค่าความหลากหลายทางวัฒนธรรม ทั้งที่เป็นชีวิต ค่านิยมที่ดีงาม และความเป็นไทยรวมทั้งได้เรียนรู้ความสำคัญ รู้จักวิถีชีวิต รู้ถึงคุณค่าของประวัติศาสตร์ในท้องถิ่น ความเป็นมาและวัฒนธรรมประเพณีของท้องถิ่น อันจะสร้างความภูมิใจ และจิตสำนึกในการรักษาวัฒนธรรมประเพณีของท้องถิ่นสืบไป

#### (๕) ประสิทธิภาพ (efficiency)

ติดตามและประเมินโครงการที่ดำเนินการว่าสามารถดำเนินการได้บรรลุวัตถุประสงค์หรือไม่ มีผลกระทบเกิดขึ้นหรือไม่ ผู้เข้าร่วมโครงการมีความพึงพอใจหรือไม่ การดำเนินโครงการสามารถแก้ไขปัญหาของชุมชนได้หรือไม่ งบประมาณถูกใช้ไปอย่างประหยัดและคุ้มค่า เช่น วัสดุ อุปกรณ์ ครุภัณฑ์ ถูกใช้ไปอย่างคุ้มค่า มีการบำรุงรักษาและซ่อมแซม มีการปรับปรุงหรือไม่

#### (๖) ประสิทธิภาพ (effectiveness)

ประชาชนมีความพึงพอใจมากน้อยเพียงใด ปัญหาของชุมชนประชาชนได้รับการแก้ไขหรือไม่ มีผลกระทบต่อประชาชนในชุมชนหรือไม่

#### (๗) ผลลัพธ์และผลผลิต (outcome and output)

ประชาชน ชุมชน ได้รับอะไรจากการดำเนินโครงการของเทศบาลตำบลรวมใจพัฒนา ซึ่งส่งผลไปถึงการพัฒนาจังหวัด ภูมิภาคและระดับประเทศ

#### (๘) การประเมินผลกระทบการประเมินผลกระบวนการ (process evaluation)

เป็นการประเมินถึงผลกระทบต่อชุมชนและสังคมและหน่วยงานที่เกี่ยวข้อง โดยพิจารณาถึงผลกระทบต่อสุขภาพของประชาชน สังคม สภาพแวดล้อม สิ่งแวดล้อม ธรรมชาติ เศรษฐกิจ ว่ามีผลกระทบเกิดขึ้นอย่างไร สาเหตุจากอะไร ประเมินผลกระบวนการการดำเนินงานโครงการกระบวนการเหมาะสม ถูกต้องหรือไม่

### ๕.๒ การวิเคราะห์สภาพแวดล้อมของท้องถิ่น

คณะกรรมการติดตามและประเมินผลแผนพัฒนา ดำเนินการวิเคราะห์สภาพแวดล้อมท้องถิ่น ในระดับชุมชน ปัจจุบันโดยการวิเคราะห์สภาพแวดล้อมเป็นการวิเคราะห์สภาพแวดล้อมทั้งภายนอกและภายใน ดังนี้

#### (๑) การวิเคราะห์สภาพแวดล้อมภายนอก

คณะกรรมการติดตามและประเมินผลแผนพัฒนาดำเนินการวิเคราะห์สภาพแวดล้อมภายนอก เป็นการตรวจสอบ ประเมินและกรองปัจจัยหรือข้อมูลจากสภาพแวดล้อมภายนอกที่มีผลกระทบต่อท้องถิ่น เช่น สภาพเศรษฐกิจ เทคโนโลยี การเมือง กฎหมาย สังคม สิ่งแวดล้อม วิเคราะห์เพื่อให้เกิดการบูรณาการ (integration) ร่วมกันกับองค์กรปกครองส่วนท้องถิ่น หน่วยงานราชการ หรือรัฐวิสาหกิจ การวิเคราะห์สภาพภายนอกนี้ เป็นการระบุถึงโอกาสและอุปสรรคที่จะต้องดำเนินการ และแก้ไขปัญหาที่เกิดขึ้น

## (๒) การวิเคราะห์สภาพแวดล้อมภายใน

เป็นการตรวจสอบ ประเมินและกรองปัจจัยหรือข้อมูลจากสภาพแวดล้อมในท้องถิ่น ปัจจัยใดเป็นจุดแข็งหรือจุดอ่อนที่องค์กรปกครองส่วนท้องถิ่นจะแสวงหาโอกาสพัฒนาและหลีกเลี่ยงอุปสรรคที่อาจเกิดขึ้นได้ ซึ่งการติดตามและประเมินผลโดยกำหนดให้มีการวิเคราะห์สภาพแวดล้อมภายใน สามารถทำได้หลายแนวทาง เช่น การวิเคราะห์ห่วงโซ่แห่งคุณค่าภายในท้องถิ่น (value-chain analysis) การวิเคราะห์ปัจจัยภายในตามสายงาน (scanning functional resources) เป็นการวิเคราะห์ ตรวจสอบ ติดตามองค์กรปกครองส่วนท้องถิ่นเพื่อวิเคราะห์ถึงจุดแข็งและจุดอ่อน

### ๕.๓ การติดตามประเมินผลแผนพัฒนาของเทศบาลตำบลรวมใจพัฒนา

➤ ติดตาม และ ประเมินผล แผนพัฒนาท้องถิ่นสี่ปี (พ.ศ.๒๕๖๑-๒๕๖๔) รวมทั้งที่เปลี่ยนแปลง และเพิ่มเติม

๕.๔ ดำเนินการตรวจสอบในระหว่างการดำเนินโครงการพัฒนาและกิจกรรมที่ดำเนินการจริงทั้งหมด ในพื้นที่ขององค์กรปกครองส่วนท้องถิ่นประจำปีงบประมาณนั้น ว่าสามารถเป็นไปตามเป้าหมายที่ตั้งไว้หรือไม่

๕.๕ สรุปผลการดำเนินโครงการในแผนพัฒนา

๕.๖ สรุปผลการประเมินความพึงพอใจ

๕.๗ เปรียบเทียบผลการดำเนินงานในปีที่ผ่านมาและปีปัจจุบัน

๕.๘ เสนอแนะความคิดเห็นที่ได้จากการติดตามและประเมินผล

## ๖. ระเบียบ วิธีการในการติดตามและประเมินผล

ระเบียบ วิธีในการติดตามและประเมินผล วิธีการในการติดตามและประเมินผล แผนพัฒนาซึ่งต้องกำหนดวิธีการติดตามและประเมิน กำหนดช่วงเวลาในการติดตามและประเมินผล โดยมีองค์ประกอบที่สำคัญ ๒ ประการ ดังนี้

๖.๑ ระเบียบในการติดตามและประเมินผลแผนพัฒนา ระเบียบวิธีในการติดตามและประเมินผล แผนพัฒนา มีองค์ประกอบ ๕ ประการ ดังนี้

(๑) ผู้เข้าร่วมติดตามและประเมินผล ได้แก่ คณะกรรมการติดตามและประเมิน ผู้รับผิดชอบแผนพัฒนา สมาชิกสภา ประชาชนในท้องถิ่น ผู้มีส่วนเกี่ยวข้อง และผู้มีส่วนได้เสีย (stakeholders) ในท้องถิ่น ผู้รับผิดชอบโครงการ

(๒) ขั้นตอนในการติดตามและประเมินผล

(๓) ห้วงระยะเวลาในการติดตามและประเมินผล

คณะกรรมการต้องดำเนินการติดตามรายงานผลและเสนอความเห็นซึ่งได้จากการติดตามและประเมินผลแผนพัฒนาต่อนายกเทศมนตรีตำบลรวมใจพัฒนา เพื่อให้นายกเทศมนตรีตำบลรวมใจพัฒนา เสนอต่อสภาเทศบาลตำบลรวมใจพัฒนา และคณะกรรมการพัฒนาเทศบาลตำบลรวมใจพัฒนา พร้อมทั้งประกาศผลการติดตามและประเมินผลแผนพัฒนาให้ประชาชนในพื้นที่ทราบ ในที่เปิดเผย ภายในสิบห้าวันนับแต่วันรายงานผลและเสนอความเห็นดังกล่าว และต้องปิดประกาศไว้ เป็นระยะเวลาไม่น้อยกว่าสามสิบวันโดยอย่างน้อยปีละหนึ่งครั้งภายในเดือนธันวาคมของทุกปี ดังนี้

(๔) เครื่องมือ อันได้แก่

เครื่องมือ อุปกรณ์ สิ่งที่ใช้เป็นสื่อสำหรับการติดตามและประเมินผล เพื่อใช้ในการรวบรวมข้อมูลแผนพัฒนาที่ได้กำหนดขึ้น ซึ่งมีผลต่อการพัฒนาท้องถิ่น ข้อมูลดังกล่าวเป็นได้ ทั้งข้อมูลเชิงปริมาณ และข้อมูลเชิงคุณภาพ มีความจำเป็นและสำคัญในการนำมาหาค่าและผลของประโยชน์ที่ได้รับจากแผนพัฒนา เป็นแบบสอบถาม แบบวัดคุณภาพแผน แบบติดตามและประเมินผลโครงการ

สำหรับแผนพัฒนาเพื่อความสอดคล้องของยุทธศาสตร์และโครงการ แบบตัวบ่งชี้ของการปฏิบัติงาน แบบบันทึกข้อมูล แบบรายงาน เพื่อนำไปวิเคราะห์ทางสถิติและการหาผลสัมฤทธิ์โดยรูปแบบต่างๆ ที่สอดคล้องกับบริบทของท้องถิ่น

#### (๕) กรรมวิธี อันได้แก่

เป็นเป็นวิธีการติดตามและประเมินผล จะต้องศึกษาเอกสารที่เกี่ยวข้องกับยุทธศาสตร์ ซึ่งเป็นการตรวจดูเอกสารหลักฐานต่างๆ ที่เป็นทรัพย์สินขององค์กรปกครองส่วนท้องถิ่น ที่เกี่ยวข้องกับการพัฒนาท้องถิ่น โดยดำเนินการตรวจสอบเอกสารหลักฐานต่างๆอันได้แก่แผนพัฒนา แผนการดำเนินการ ข้อบัญญัติงบประมาณรายจ่าย การลงนามในสัญญาการเบิกจ่ายงบประมาณ เอกสารการดำเนินโครงการ ทรัพย์สินต่างๆ มีอยู่จริงหรือไม่ สภาพของทรัพย์สินนั้นเป็นอย่างไร อันได้แก่ ครุภัณฑ์ ที่ดินและสิ่งก่อสร้าง กลุ่มผลประโยชน์ต่างๆ เพื่อตรวจว่าดำเนินการให้เป็นไปตามวัตถุประสงค์และได้รับผลตามที่ตั้งไว้หรือไม่ โดยการเก็บข้อมูล วิเคราะห์ข้อมูล (data analysis)

### ๖.๒ วิธีในการติดตามและประเมินผล

#### (๑) การออกแบบการติดตามและประเมินผล

ดำเนินการออกแบบการติดตามประเมินผล เริ่มจากการเก็บรวบรวมข้อมูล การนำข้อมูลมาวิเคราะห์ เปรียบเทียบ การค้นหาผลกระทบของการดำเนินโครงการ ผลกระทบต่อองค์กร สอบถามข้อมูลจากผู้รับผิดชอบโครงการ นำมาวิเคราะห์ปัญหา สรุปผลเสนอแนะการแก้ไข้ปัญหา

#### (๒) วิธีการเก็บรวบรวมข้อมูลการติดตามและประเมินผลแผนพัฒนา

โดยดำเนินการเก็บข้อมูลจาก แผนพัฒนาท้องถิ่นสี่ปี แผนการดำเนินการ เทศบัญญัติงบประมาณรายจ่าย เอกสารการเบิกจ่าย ภาพถ่าย ทะเบียนทรัพย์สิน เอกสารการดำเนินโครงการ จากผู้รับผิดชอบโครงการ ลงพื้นที่ตรวจสอบ สอบถามประชาชนในพื้นที่

### ๗. เครื่องมือที่ใช้ในการติดตามและประเมินผล

สิ่งที่จะทำให้การติดตามและประเมินผลมีประสิทธิภาพก็คือเครื่องมือที่ใช้ในการดำเนินการ ติดตามประเมินผลตามที่กล่าวไปแล้วในระเบียบวิธีการติดตามและประเมินผล คณะกรรมการได้พิจารณา เครื่องมือที่ใช้ในการติดตามและประเมินผลแผนพัฒนาของเทศบาลตำบลรวมใจพัฒนา ดังนี้

#### ๗.๑ การประเมินผลในเชิงปริมาณ

(๑) แบบตัวบ่งชี้ในการปฏิบัติงาน ตามหนังสือกระทรวงมหาดไทย ด่วนที่สุด ที่ มท ๐๘๑๐.๒/ว ๐๖๐๐ ลงวันที่ ๒๙ มกราคม ๒๕๕๙ เรื่อง แนวทางและหลักเกณฑ์การจัดทำและประสาน แผนพัฒนาท้องถิ่นขององค์กรปกครองส่วนท้องถิ่น

(๒) แบบอื่นๆ : ตามคู่มือกรมส่งเสริมการปกครองท้องถิ่น ดังนี้

แบบที่ ๑ แบบการส่งเสริมกำกับการจัดทำแผนยุทธศาสตร์ขององค์กรปกครองส่วนท้องถิ่น

แบบที่ ๒ แบบติดตามผลการดำเนินงานขององค์กรปกครองส่วนท้องถิ่น

แบบที่ ๓/๑ แบบการติดตามและประเมินผลยุทธศาสตร์การพัฒนา

(๓) ข้อมูลในระบบ e-plan ([www.dla.go.th](http://www.dla.go.th))

## ๗.๒ การประเมินผลในเชิงคุณภาพ

เครื่องมือที่ใช้ คือแบบสำรวจความพึงพอใจ ในการวัดผลเชิงคุณภาพโดยภาพรวม โดยได้มีการประเมินความพึงพอใจ ซึ่งการประเมินความพึงพอใจทำให้ทราบถึงผลเชิงคุณภาพ ในการดำเนินงานของเทศบาลตำบลรวมใจพัฒนา ในภาพรวม โดยเครื่องมือที่ใช้ในการประเมินความพึงพอใจ มีดังนี้

แบบที่ ๓/๒ แบบประเมินความพึงพอใจต่อผลการดำเนินงานของเทศบาลตำบลรวมใจพัฒนา ในภาพรวม

แบบที่ ๓/๓ แบบประเมินความพึงพอใจต่อผลการดำเนินงานของเทศบาลตำบลรวมใจพัฒนา ในแต่ละยุทธศาสตร์

## ๗.๓ การติดตามประเมินผลรายโครงการ

กำหนดให้ผู้รับผิดชอบโครงการเป็นผู้รับผิดชอบดำเนินการติดตามโครงการโดยผู้รับผิดชอบโครงการอาจมอบหมายให้บุคคล หรือ คณะกรรมการ หรือ คณะทำงาน กำหนดแบบและวิธีการติดตาม และประเมินได้ตามความเหมาะสม และสรุปปัญหา-อุปสรรค ข้อเสนอแนะหรือแสดงความคิดเห็น

## ๘. ประโยชน์ของการติดตามและประเมินผล

- ๑) ทำรู้ว่าการนำนโยบายไปปฏิบัติมีสมรรถภาพในการจัดการและบริหารมากน้อยเพียงใด
- ๒) เห็นจุดสำคัญที่จะต้องปรับปรุงแก้ไขอย่างชัดเจน ทั้งวัตถุประสงค์ของแผนงาน ขั้นตอนการปฏิบัติ ทรัพยากรที่ต้องใช้ ช่วงเวลาที่จะต้องกระทำให้เสร็จ ซึ่งจะทำให้แผนงานมีความเหมาะสม ต่อการนำไปปฏิบัติให้บรรลุวัตถุประสงค์อย่างมีประสิทธิภาพยิ่งขึ้น
- ๓) ทำให้ทราบว่าจำเป็นต้องเปลี่ยนแปลงโครงการอย่างไรบ้างให้เหมาะสม ระดับการเปลี่ยนแปลงมากน้อยแค่ไหน การเปลี่ยนแปลงจะก่อให้เกิดผลกระทบอะไรบ้าง อาทิ เช่น การเปลี่ยนแปลงวัตถุประสงค์ บางส่วน การเปลี่ยนแนวทางการปฏิบัติ หรือการเปลี่ยนแปลงหน่วยงานที่รับผิดชอบการนำโครงการไปปฏิบัติ เป็นต้น
- ๔) ทำให้ทราบว่ามาตรการหรือกิจกรรมที่ใช้ยังมีข้อบกพร่องอะไรบ้าง ข้อบกพร่องดังกล่าว เกิดจากสาเหตุอะไร เพื่อนำมาประมวลผลเพื่อแสวงหาแนวทางแก้ไขปรับปรุงมาตรการใหม่ให้เหมาะสม ต่อการนำไปปฏิบัติให้บรรลุวัตถุประสงค์ยิ่งขึ้น
- ๕) ทำให้ทราบว่าขั้นตอนใดบ้างที่มีปัญหาอุปสรรค และปัญหาอุปสรรคเหล่านั้นเกิดจากสาเหตุอะไร เมื่อทราบข้อมูลทั้งหมด การประเมินผลจะเป็นเครื่องมือสำคัญในการปรับปรุงขั้นตอนการทำงานของแผนงาน ให้มีความกระฉับกระเฉง เพื่อขจัดปัญหาอุปสรรคที่เกิดขึ้นในแต่ละขั้นตอนให้หมดไป
- ๖) ทำให้ทราบว่าแผนงานที่นำไปปฏิบัติมีจุดแข็ง (strengths) และจุดอ่อน (weaknesses) อะไรบ้าง และจุดอ่อนที่พบเกิดจากสาเหตุอะไรและจะแก้ไขได้อย่างไร เมื่อได้ทำการวิเคราะห์ข้อมูลครบถ้วนแล้ว ผลการวิเคราะห์จะนำไปสู่การพัฒนาแผนงานให้มีความเหมาะสม และมีประสิทธิภาพยิ่งขึ้น
- ๗) ทำให้ผู้ให้การสนับสนุนการนำโครงการไปปฏิบัติและผู้สนับสนุนการประเมินผลทราบผลของการนำนโยบายไปปฏิบัติบรรลุวัตถุประสงค์เพียงใด มีปัญหาอุปสรรคที่จะต้องปรับปรุงแก้ไขโครงการหรือไม่ (ผู้สนับสนุนทางการเงินมี ๒ ส่วน คือ ส่วนแรก คือ ผู้สนับสนุนการเงินแก่โครงการ เพื่อให้การนำโครงการไปปฏิบัติประสบผลสำเร็จ และส่วนที่สอง คือผู้ให้การสนับสนุนทางการเงินเพื่อทำการประเมินผลโครงการ ทั้งผู้ให้การสนับสนุนการนำโครงการไปปฏิบัติและผู้สนับสนุนทางการเงิน เพื่อทำการประเมินผล ต่างๆ)

๘) การประเมินจะชี้ให้เห็นว่าแนวความคิดริเริ่มใหม่ในการแก้ไขปัญหาของท้องถิ่นประสบความสำเร็จตามวัตถุประสงค์ที่กำหนดไว้เพียงใด มีปัญหาและอุปสรรคในการดำเนินงานอย่างไรบ้าง และปัญหาอุปสรรคเหล่านี้ได้ผลเพียงใดและหรือจะต้องปรับปรุงในส่วนใดบ้าง

๙) การประเมินจะทำให้เกิดความกระจ่างชัดว่าโครงการใดที่นำไปปฏิบัติแล้วได้ผลดีสมควรจะขยายโครงการให้ครอบคลุมกว้างขวางยิ่งขึ้นหรือโครงการใดมีปัญหาอุปสรรคมากและไม่สอดคล้องกับการแก้ไขปัญหาของสังคมควรจะยุติโครงการเสียเพื่อลดความสูญเสียให้น้อยลง หรือในกรณีที่มีโครงการที่มีลักษณะแข่งขันกันการประเมินผลจะทำให้ทราบว่าโครงการใดมีประสิทธิภาพในการแก้ไขปัญหาของสาธารณชนสมควรสนับสนุนให้ดำเนินการต่อไป ส่วนโครงการที่ไม่ประสบความสำเร็จ หรือให้ผลตอบแทนน้อยกว่ามากก็ควรยกเลิกทิ้งเสีย

## ๙. คณะกรรมการติดตามและประเมินผลแผนพัฒนาเทศบาลตำบลรวมใจพัฒนา

| ที่ | ชื่อ - นามสกุล  | ตำแหน่ง                  | หมายเหตุ                     |
|-----|---|--------------------------|------------------------------|
| ๑   | นางสาวสิริริญา ธรรมใจ                                       | ประธานกรรมการฯ           | ผู้ทรงคุณวุฒิ                |
| ๒   | นายจักริน จันเรือน  | กรรมการฯ                 | สมาชิกสภาเทศบาลฯ เขต ๑       |
| ๓   | นายทรชิต บุญหนู   | กรรมการฯ                 | สมาชิกสภาเทศบาลฯ เขต ๑       |
| ๔   | นายอนุลักษณ์ คำนา   | กรรมการฯ                 | สมาชิกสภาเทศบาลฯ เขต ๑       |
| ๕   | นางสุพิน ปั้นเงิน   | กรรมการฯ                 | ผู้แทนประชาคมท้องถิ่น หมู่ ๖ |
| ๖   | นายศุภชัย อะคะโล  | กรรมการฯ                 | ผู้แทนประชาคมท้องถิ่น หมู่ ๙ |
| ๗   | ผู้อำนวยการโรงเรียนบ้านป่าตึง<br>หรือผู้แทน                 | กรรมการฯ                 | ผู้แทนหน่วยงานที่เกี่ยวข้อง  |
| ๘   | ผู้อำนวยการโรงพยาบาลส่งเสริม<br>สุขภาพตำบลแม่ใจ หรือ ผู้แทน | กรรมการฯ                 | ผู้แทนหน่วยงานที่เกี่ยวข้อง  |
| ๙   | นายสุภาพ ใจพรม  | กรรมการฯ                 | ผู้ทรงคุณวุฒิ                |
| ๑๐  | นายบรรทด ภาชนะนนท์  | กรรมการฯ                 | ผู้อำนวยการกองช่าง           |
| ๑๑  | นายพลลภักดิ์ ปันสุวรรณ                                      | กรรมการ<br>และเลขานุการฯ | หัวหน้าสำนักปลัดเทศบาล       |



## ส่วนที่ ๒

### แผนยุทธศาสตร์ วิสัยทัศน์ พันธกิจ จุดมุ่งหมาย และแนวทางการพัฒนา

#### ๑. ความสัมพันธ์ระหว่างแผนพัฒนาระดับมหภาค

##### ๑.๑ แผนยุทธศาสตร์ชาติ ๒๐ ปี

ในการที่จะบรรลุวิสัยทัศน์และทำให้ประเทศไทยพัฒนาไปสู่อนาคตที่พึงประสงค์นั้น จำเป็นจะต้องมีการวางแผนและกำหนดยุทธศาสตร์การพัฒนาในระยะยาว และกำหนดแนวทางการพัฒนาของทุกภาคส่วนให้ขับเคลื่อนไปในทิศทางเดียวกัน ดังนั้น จึงจำเป็นต้องกำหนดยุทธศาสตร์ชาติในระยะยาว เพื่อถ่ายทอดแนวทางการพัฒนาสู่การปฏิบัติในแต่ละช่วงเวลาอย่างต่อเนื่องและมีการบูรณาการ และสร้างความเข้าใจถึงอนาคตของประเทศไทยร่วมกัน และเกิดการรวมพลังของทุกภาคส่วนในสังคมทั้งประชาชน เอกชน ประชาสังคมในการขับเคลื่อนการพัฒนาเพื่อการสร้างและรักษาไว้ซึ่งผลประโยชน์แห่งชาติและบรรลุวิสัยทัศน์ “ประเทศไทยมีความมั่นคง มั่งคั่ง ยั่งยืนเป็นประเทศพัฒนาแล้ว ด้วยการพัฒนาตามหลักปรัชญาของเศรษฐกิจพอเพียง” หรือคติพจน์ประจำชาติ “มั่นคง มั่งคั่ง ยั่งยืน” เพื่อให้ประเทศมีขีดความสามารถในการแข่งขันมีรายได้สูงอยู่ในกลุ่มประเทศพัฒนาแล้ว คนไทยมีความสุข อยู่ดี กินดี สังคมมีความมั่นคงเสมอภาคและเป็นธรรม ซึ่งยุทธศาสตร์ชาติที่จะใช้เป็นกรอบแนวทางการพัฒนาในระยะ ๒๐ ปี ต่อจากนี้ไป จะประกอบด้วย ๖ ยุทธศาสตร์ ได้แก่ (๑) ยุทธศาสตร์ด้านความมั่นคง (๒) ยุทธศาสตร์ด้านการสร้างความสามารถในการแข่งขัน (๓) ยุทธศาสตร์การพัฒนาและเสริมสร้างศักยภาพคน (๔) ยุทธศาสตร์ด้านการสร้างโอกาสความเสมอภาคและเท่าเทียมกันทางสังคม (๕) ยุทธศาสตร์ด้านการสร้างการเติบโตบนคุณภาพชีวิตที่เป็นมิตรกับสิ่งแวดล้อม และ (๖) ยุทธศาสตร์ด้านการปรับสมดุลและพัฒนาระบบการบริหารจัดการภาครัฐ โดยมีสาระสำคัญของแต่ละยุทธศาสตร์ สรุปได้ ดังนี้

๑) ยุทธศาสตร์ด้านความมั่นคง มีเป้าหมายทั้งในการสร้างเสถียรภาพภายในประเทศ และช่วยลดและป้องกันภัยคุกคามจากภายนอก รวมทั้งสร้างความเชื่อมั่นในกลุ่มประเทศอาเซียนและประชาคมโลกที่มีต่อประเทศไทย กรอบแนวทางที่ต้องให้ความสำคัญ อาทิ

(๑) การเสริมสร้างความมั่นคงของสถาบันหลักและการปกครองระบอบประชาธิปไตยอันมีพระมหากษัตริย์ทรงเป็นประมุข

(๒) การปฏิรูปกลไกการบริหารประเทศและพัฒนาความมั่นคงทางการเมือง ขจัดคอร์รัปชัน สร้างความเชื่อมั่นในกระบวนการยุติธรรม

(๓) การรักษาความมั่นคงภายในและความสงบเรียบร้อยภายใน ตลอดจนการบริหารจัดการความมั่นคงชายแดนและชายฝั่งทะเล

(๔) การพัฒนาระบบ กลไก มาตรการและความร่วมมือระหว่างประเทศทุกระดับ และรักษาดุลยภาพความสัมพันธ์กับประเทศมหาอำนาจ เพื่อป้องกันและแก้ไขปัญหาความมั่นคงรูปแบบใหม่

(๕) การพัฒนาเสริมสร้างศักยภาพการผนึกกำลังป้องกันประเทศ การรักษาความสงบเรียบร้อยภายในประเทศสร้างความร่วมมือกับประเทศเพื่อนบ้านและมิตรประเทศ

(๖) การพัฒนาระบบการเตรียมพร้อมแห่งชาติและระบบบริหารจัดการภัยพิบัติรักษาความมั่นคงของฐานทรัพยากรธรรมชาติสิ่งแวดล้อม

(๗) การปรับกระบวนการทำงานของกลไกที่เกี่ยวข้องจากแนวตั้งสู่แนวระนาบมากขึ้น



๒) ยุทธศาสตร์ด้านการสร้างความสามารถในการแข่งขัน เพื่อให้ประเทศไทยสามารถพัฒนาไปสู่การเป็นประเทศพัฒนาแล้ว ซึ่งจำเป็นต้องยกระดับผลิตภาพการผลิตและการใช้นวัตกรรมในการเพิ่มความสามารถในการแข่งขันและการพัฒนาอย่างยั่งยืนทั้งในสาขาอุตสาหกรรม เกษตรและบริการ การสร้างความมั่นคงและปลอดภัยด้านอาหาร การเพิ่มขีดความสามารถทางการค้าและการเป็นผู้ประกอบการ รวมทั้งการพัฒนาฐานเศรษฐกิจแห่งอนาคต ทั้งนี้ภายใต้กรอบการปฏิรูปและพัฒนาปัจจัยเชิงยุทธศาสตร์ทุกด้าน อันได้แก่โครงสร้างพื้นฐานและระบบโลจิสติกส์ วิทยาศาสตร์ เทคโนโลยีและนวัตกรรม การพัฒนา ทุมนมนุษย์ และการบริหารจัดการทั้งในภาครัฐและภาคธุรกิจเอกชน กรอบแนวทางที่ต้องให้ความสำคัญ อาทิ

(๑) การพัฒนาสมรรถนะทางเศรษฐกิจ ได้แก่ การรักษาเสถียรภาพเศรษฐกิจ และสร้างความเชื่อมั่น การส่งเสริมการค้าและการลงทุนที่อยู่บนการแข่งขันที่เป็นธรรมและรับผิดชอบต่อสังคม ตลอดจนการพัฒนาประเทศสู่ความเป็นชาติการค้าเพื่อให้ได้ประโยชน์จากห่วงโซ่มูลค่าในภูมิภาค และเป็นการยกระดับไปสู่ส่วนบนของห่วงโซ่มูลค่ามากขึ้น

(๒) การพัฒนาภาคการผลิตและบริการ บนฐานของการพัฒนานวัตกรรม และมีความเป็นมิตรต่อสิ่งแวดล้อม โดยมีการใช้ดิจิทัลและการค้าที่เข้มข้นเพื่อสร้างมูลค่าเพิ่มและขยายกิจกรรมการผลิตและบริการ โดยมุ่งสู่ความเป็นเลิศในระดับโลกและในระดับภูมิภาคในอุตสาหกรรมหลายสาขา และในภาคบริการที่หลากหลายตามรูปแบบการดำเนินชีวิตและการดำเนินธุรกิจที่เปลี่ยนไป รวมทั้งเป็นแหล่งอาหารคุณภาพ สะอาดและปลอดภัยของโลก

- ภาคเกษตร โดยเสริมสร้างฐานการผลิตให้เข้มแข็งและยั่งยืน เพิ่มขีดความสามารถในการแข่งขันของภาคเกษตรส่งเสริมเกษตรกรรายย่อยให้ปรับไปสู่การทำเกษตรยั่งยืนที่เป็นมิตรกับสิ่งแวดล้อมและรวมกลุ่มเกษตรกรในการพัฒนาอาชีพที่เข้มแข็ง และการพัฒนาสินค้าเกษตรที่มีศักยภาพและอาหารคุณภาพ สะอาด และปลอดภัย

- ภาคอุตสาหกรรม โดยพัฒนาอุตสาหกรรมศักยภาพ ยกกระตือรือร้นการพัฒนาอุตสาหกรรมปัจจุบันที่มีศักยภาพสูง และพัฒนาอุตสาหกรรมอนาคตที่มีศักยภาพ โดยการใช้ดิจิทัลและการค้ามาเพิ่มมูลค่าและยกระดับห่วงโซ่มูลค่าในระดับสูงขึ้น

- ภาคบริการ โดยขยายฐานการบริการให้มีความหลากหลาย มีความเป็นเลิศและเป็นมิตรต่อสิ่งแวดล้อม โดยการยกระดับบริการที่เป็นฐานรายได้เดิม เช่น การท่องเที่ยว และพัฒนาให้ประเทศไทยเป็นศูนย์กลางการให้บริการสุขภาพ ธุรกิจบริการด้านการเงินและธุรกิจบริการที่มีศักยภาพอื่นๆ เป็นต้น

(๓) การพัฒนาผู้ประกอบการและเศรษฐกิจชุมชน พัฒนาทักษะผู้ประกอบการยกระดับผลิตภาพแรงงานและพัฒนาวิสาหกิจขนาดกลางและขนาดย่อม (SMEs) สู่สากล และพัฒนาวิสาหกิจชุมชนและสถาบันเกษตรกร

(๔) การพัฒนาพื้นที่เศรษฐกิจพิเศษและเมืองพัฒนาเขตเศรษฐกิจพิเศษชายแดน และพัฒนาระบบเมืองศูนย์กลางความเจริญ จัดระบบผังเมืองที่มีประสิทธิภาพและมีส่วนร่วม มีการจัดการสิ่งแวดล้อมเมือง และโครงสร้างพื้นฐานทางสังคมและเศรษฐกิจที่สอดคล้องกับศักยภาพ

(๕) การลงทุนพัฒนาโครงสร้างพื้นฐาน ในด้านการขนส่ง ด้านพลังงาน ระบบเทคโนโลยีสารสนเทศและการสื่อสารและการวิจัยและพัฒนา

(๖) การเชื่อมโยงกับภูมิภาคและเศรษฐกิจโลกสร้างความเป็นหุ้นส่วนการพัฒนากับนานาประเทศ ส่งเสริมความร่วมมือกับนานาชาติในการสร้างความมั่นคงด้านต่างๆ เพิ่มบทบาทของไทยในองค์กรระหว่างประเทศ รวมถึงสร้างองค์ความรู้ด้านการต่างประเทศ

๓) ยุทธศาสตร์การพัฒนาและเสริมสร้างศักยภาพคน เพื่อพัฒนาคนและสังคมไทย ให้เป็นรากฐานที่แข็งแกร่งของประเทศมีความพร้อมทางกาย ใจ สติปัญญา มีความเป็นสากล มีทักษะการคิด วิเคราะห์อย่างมีเหตุผล มีระเบียบวินัย เคารพกฎหมาย มีคุณธรรมจริยธรรม รู้คุณค่าความเป็นไทย มีครอบครัว ที่มั่นคง กรอบแนวทางที่ต้องให้ความสำคัญ อาทิ

- (๑) การพัฒนาศักยภาพคนตลอดช่วงชีวิตให้สนับสนุนการเจริญเติบโตของประเทศ
- (๒) การยกระดับคุณภาพการศึกษาและการเรียนรู้ให้มีคุณภาพ เท่าเทียม และทั่วถึง
- (๓) การปลูกฝังระเบียบวินัย คุณธรรม จริยธรรมค่านิยมที่พึงประสงค์
- (๔) การสร้างเสริมให้คนมีสุขภาพที่ดี
- (๕) การสร้างความอยู่ดีมีสุขของครอบครัวไทยเสริมสร้างบทบาทของสถาบัน

ครอบครัวในการบ่มเพาะจิตใจให้เข้มแข็ง

๔) ยุทธศาสตร์ด้านการสร้างโอกาสความเสมอภาคและเท่าเทียมกันทางสังคม เพื่อเร่งกระจายโอกาสการพัฒนาและสร้างความมั่นคงให้ทั่วถึง ลดความเหลื่อมล้ำไปสู่สังคมที่เสมอภาค และเป็นธรรม กรอบแนวทางที่ต้องให้ความสำคัญ อาทิ

- (๑) การสร้างความมั่นคงและการลดความเหลื่อมล้ำทางด้านเศรษฐกิจและสังคม
- (๒) การพัฒนาระบบบริการและระบบบริหารจัดการสุขภาพ
- (๓) การสร้างสภาพแวดล้อมและนวัตกรรมที่เอื้อต่อการดำรงชีวิตในสังคมสูงวัย
- (๔) การสร้างความเข้มแข็งของสถาบันทางสังคมทุนทางวัฒนธรรมและความเข้มแข็ง

ของชุมชน

(๕) การพัฒนาการสื่อสารมวลชนให้เป็นกลไกในการสนับสนุนการพัฒนา

๕) ยุทธศาสตร์ด้านการสร้างการเติบโตบนคุณภาพชีวิตที่เป็นมิตรต่อสิ่งแวดล้อม เพื่อเร่งอนุรักษ์ฟื้นฟูและสร้างความมั่นคงของฐานทรัพยากรธรรมชาติ และมีความมั่นคงด้านน้ำ รวมทั้งมีความสามารถในการป้องกันผลกระทบและปรับตัวต่อการเปลี่ยนแปลงสภาพภูมิอากาศและภัยพิบัติ ธรรมชาติ และพัฒนา มุ่งสู่การเป็นสังคมสีเขียว กรอบแนวทางที่ต้องให้ความสำคัญ อาทิ

- (๑) การจัดระบบอนุรักษ์ ฟื้นฟูและป้องกันการทำลายทรัพยากรธรรมชาติ
- (๒) การวางระบบบริหารจัดการน้ำให้มีประสิทธิภาพทั้ง ๒๕ ลุ่มน้ำ เน้นการปรับ

ระบบการบริหารจัดการอุทกภัยอย่างบูรณาการ

- (๓) การพัฒนาและใช้พลังงานที่เป็นมิตรกับสิ่งแวดล้อม
- (๔) การพัฒนาเมืองอุตสาหกรรมเชิงนิเวศและเมืองที่เป็นมิตรกับสิ่งแวดล้อม
- (๕) การร่วมลดปัญหาโลกร้อนและปรับตัวให้พร้อมกับการเปลี่ยนแปลงสภาพ

ภูมิอากาศ

(๖) การใช้เครื่องมือทางเศรษฐศาสตร์และนโยบายการคลังเพื่อสิ่งแวดล้อม

๖) ยุทธศาสตร์ด้านการปรับสมดุลและพัฒนาระบบ การบริหารจัดการภาครัฐ เพื่อให้หน่วยงานภาครัฐมีขนาดที่เหมาะสมกับบทบาทภารกิจ มีสมรรถนะสูง มีประสิทธิภาพและประสิทธิผล กระจายบทบาทภารกิจไปสู่ท้องถิ่นอย่างเหมาะสม มีธรรมาภิบาล กรอบแนวทางที่ต้องให้ความสำคัญ อาทิ

(๑) การปรับปรุงโครงสร้าง บทบาท ภารกิจของหน่วยงานภาครัฐ ให้มีขนาด

ที่เหมาะสม

(๒) การวางระบบบริหารราชการแบบบูรณาการ

- (๓) การพัฒนาระบบบริหารจัดการกำลังคนและพัฒนาบุคลากรภาครัฐ
- (๔) การต่อต้านการทุจริตและประพฤติมิชอบ
- (๕) การปรับปรุงกฎหมายและระเบียบต่างๆ ให้ทันสมัย เป็นธรรมและเป็นสากล
- (๖) การพัฒนาระบบการให้บริการประชาชนของหน่วยงานภาครัฐ
- (๗) การปรับปรุงการบริหารจัดการรายได้และรายจ่ายของภาครัฐ

## ๑.๒ แผนพัฒนาเศรษฐกิจและสังคมแห่งชาติ ฉบับที่ ๑๒

จากสถานะของประเทศและบริบทการเปลี่ยนแปลงต่างๆ ที่ประเทศกำลังประสบอยู่ ทำให้การกำหนดวิสัยทัศน์แผนพัฒนาฯ ฉบับที่ ๑๒ ยังคงมีความต่อเนื่องจากวิสัยทัศน์แผนพัฒนาฯ ฉบับที่ ๑๑ และกรอบหลักการของการวางแผนที่เน้นน้ำและประยุกต์ใช้หลักปรัชญาของเศรษฐกิจพอเพียง ยึดคนเป็นศูนย์กลางของการพัฒนาอย่างมีส่วนร่วมการพัฒนาที่ยึดหลักสมดุลยั่งยืนโดยวิสัยทัศน์ของการพัฒนาในแผนพัฒนาฯ ฉบับที่ ๑๒ ต้องให้ความสำคัญกับการกำหนดทิศทางการพัฒนาที่มุ่งสู่การเปลี่ยนผ่านประเทศไทยจากประเทศที่มีรายได้ปานกลางไปสู่ประเทศที่มีรายได้สูง มีความมั่นคงและยั่งยืน สังคมอยู่ร่วมกันอย่างมีความสุข และนำไปสู่การบรรลุวิสัยทัศน์ระยะยาว “มั่นคง มั่งคั่ง ยั่งยืน” ของประเทศ แผนพัฒนาเศรษฐกิจและสังคมแห่งชาติ ฉบับที่ ๑๒ ประกอบด้วย ๑๐ ยุทธศาสตร์

- ๑) ยุทธศาสตร์การเสริมสร้างและพัฒนาศักยภาพทุนมนุษย์
- ๒) ยุทธศาสตร์การสร้างความเป็นธรรม ลดความเหลื่อมล้ำในสังคม
- ๓) ยุทธศาสตร์การสร้างความเข้มแข็งทางเศรษฐกิจและแข่งขันได้อย่างยั่งยืน
- ๔) ยุทธศาสตร์การเติบโตที่เป็นมิตรกับสิ่งแวดล้อม เพื่อการพัฒนาอย่างยั่งยืน
- ๕) ยุทธศาสตร์การเสริมสร้างความมั่นคงแห่งชาติ เพื่อการพัฒนาประเทศสู่ความมั่งคั่งและยั่งยืน
- ๖) ยุทธศาสตร์การบริหารจัดการในภาครัฐการป้องกันการทุจริตประพฤติชอบและธรรมาภิบาลในสังคม
- ๗) ยุทธศาสตร์การพัฒนาโครงสร้างพื้นฐานและระบบโลจิสติกส์
- ๘) ยุทธศาสตร์การพัฒนาวิทยาศาสตร์ เทคโนโลยี วิจัย และนวัตกรรม
- ๙) ยุทธศาสตร์การพัฒนาภูมิภาค เมือง และพื้นที่เศรษฐกิจ
- ๑๐) ยุทธศาสตร์ความร่วมมือระหว่างประเทศ เพื่อการพัฒนา

## ๑.๓ แผนพัฒนาภาค/แผนพัฒนากลุ่มจังหวัด/แผนพัฒนาจังหวัด

- ๑) แผนพัฒนากลุ่มจังหวัดภาคเหนือตอนบน ๒ (พ.ศ.๒๕๖๑-๒๕๖๕)

วิสัยทัศน์ (Vision): แหล่งผลิตเกษตรปลอดภัย สังคมเข้มแข็ง ภายใต้การเป็นประชาคม

อาเซียน

พันธกิจ (Mission) :

๑. พัฒนาผลผลิตเกษตรปลอดภัยในพื้นที่เป้าหมายเดิมและขยายในพื้นที่เป้าหมายใหม่
๒. เพิ่มขีดความสามารถในการแข่งขัน สร้างความสัมพันธ์กับประเทศเพื่อนบ้าน

และขยายมูลค่าการค้าชายแดน

๓. ส่งเสริมและพัฒนากิจการเมืองท่องเที่ยวเชิงอนุรักษ์ เรียนรู้วิถีชุมชนในแนวทาง

เศรษฐกิจสร้างสรรค์

๔. ส่งเสริมให้ประชาชนตระหนักถึงอัตลักษณ์และมีคุณภาพชีวิตที่ดี มีความมั่นคง ชุมชนเข้มแข็งและอยู่ร่วมกันอย่างมีความสุข เพิ่มทักษะและสมรรถนะของการอยู่ร่วมกันในสังคมพหุวัฒนธรรม
๕. ส่งเสริมการจัดการทรัพยากรธรรมชาติและสิ่งแวดล้อมแบบมีส่วนร่วม
๖. ส่งเสริมความมั่นคงภายในและตามแนวชายแดน

#### จุดยืนทางยุทธศาสตร์ :

“เมืองแห่งความสุขและสุจริต เมืองเกษตรปลอดภัย เมืองแห่งการเรียนรู้วิถีชุมชนเชื่อมโยง วัฒนธรรมและการท่องเที่ยวในแนวทางเศรษฐกิจสร้างสรรค์พะเยา Green City พะเยาเมืองนกกยูง”

#### เป้าประสงค์หลัก (Goal)

จังหวัดมีพื้นที่เกษตรปลอดภัย มีช่องทางการตลาด ผลผลิตเกษตรปลอดภัยมีการขยายตัว ประชาชนมีรายได้ มีความเป็นอยู่ที่ดี มีมูลค่า การค้า การลงทุน การท่องเที่ยว การค้าชายแดน มีความมั่นคงปลอดภัย ชุมชนเข้มมากขึ้น มีทรัพยากรธรรมชาติที่ยั่งยืน ภายใต้การอยู่ร่วมกัน เป็นประชาคมอาเซียน

#### ๒) ยุทธศาสตร์การพัฒนากลุ่มจังหวัด (Strategic Issues)

ยุทธศาสตร์ที่ ๑ เสริมสร้างสภาพแวดล้อมในพัฒนาการค้าการลงทุนและโลจิสติกส์ เชื่อมอนุภูมิภาคลุ่มน้ำโขงและเตรียมพร้อมรับความร่วมมือประชาคมอาเซียน

##### แนวทางการพัฒนา

- ๑) เพิ่มขีดความสามารถในการแข่งขัน โดยการกระตุ้น การลงทุนภายในจังหวัด วิจัยพัฒนา และจัดกิจกรรมส่งเสริมการค้า การลงทุนกับกลุ่มจังหวัดอื่นภายในประเทศและเพื่อนบ้าน
- ๒) ส่งเสริมการค้า การลงทุน โดยพัฒนาและส่งเสริมผู้ประกอบการและพัฒนาธุรกิจ SMEs

๓) พัฒนาระบบโลจิสติกส์ รองรับการค้าเชื่อมโยง NSEC ตามกรอบความร่วมมือ GMS โดยจัดตั้งศูนย์บริหารจัดการ Logistics และ Supply Chain ผลักดันด้านโครงสร้างพื้นฐาน พัฒนาระบบฐานข้อมูล วิจัย พัฒนา ผลิตภัณฑ์ด้าน Logistics ทุกระดับ และจัดการความร่วมมือระหว่างหน่วยงาน

ยุทธศาสตร์ที่ ๒ การสร้างความเข้มแข็งและเพิ่มประสิทธิภาพการผลิตภาคเกษตร และอุตสาหกรรมเกษตรเพื่อเพิ่มมูลค่าสินค้าเกษตรที่มีศักยภาพ

##### แนวทางการพัฒนา

- ๑) เพิ่มผลิตภาพและคุณภาพการผลิตสินค้าเกษตรและอุตสาหกรรมเกษตร โดยเน้นความเป็นเอกลักษณ์เฉพาะสิ่งที่มีศักยภาพทางการตลาด ลดต้นทุนการผลิตโดยใช้หลักการผลิตปริมาณมาก ปรับปรุงคุณภาพการผลิต เพื่อเพิ่มมูลค่า พัฒนากลุ่มธุรกิจและผู้ประกอบการอุตสาหกรรมเกษตร
- ๒) ส่งเสริมและสนับสนุนการวิจัยและพัฒนาเทคโนโลยี การสร้างนวัตกรรม และมูลค่าเพิ่มให้กับผลิตภัณฑ์และอุตสาหกรรมแปรรูปเกษตร

๓) สร้างความเข้มแข็งต่อเกษตรกร องค์กรเกษตรกรและผู้ประกอบการอุตสาหกรรม โดยการสนับสนุนกระบวนการมีส่วนร่วมของชุมชน เครือข่ายการเรียนรู้ด้านเทคโนโลยีเกษตรในพื้นที่และสร้างความเข้มแข็งของกลุ่มธุรกิจและผู้ประกอบการตามแนวทางปรัชญาเศรษฐกิจพอเพียง ส่งเสริมการบริหารจัดการการตลาดสินค้าเกษตร โดยการเพิ่มขีดความสามารถในการแข่งขันทางการตลาด แก่กลุ่มผู้ผลิตสินค้าเกษตร รวมทั้งสร้างช่องทางการจัดจำหน่ายเฉพาะกลุ่ม (Niche Product)

ยุทธศาสตร์ที่ ๓ พัฒนาและสนับสนุนการยกระดับการพัฒนาสังคม การท่องเที่ยว  
เชิงอนุรักษ์ วัฒนธรรมและสุขภาพ เพื่อเป็นฐานการพัฒนาชุมชนอย่างยั่งยืน

แนวทางการพัฒนา

๑) ส่งเสริมความพร้อมและพัฒนาศักยภาพแก่ประชาชนทุกวัย สถาบันครอบครัว  
และชุมชนในการดูแลป้องกันปัญหาสุขภาพอนามัย พัฒนาบุคลากรและโอกาสทางการศึกษา เตรียมความ  
พร้อมในการปรับตัวสู่สังคมผู้สูงอายุ ตลอดจนส่งเสริมบทบาทและความสัมพันธ์ที่ดีของสถาบันครอบครัว  
และชุมชน

๒) พัฒนาและส่งเสริมการท่องเที่ยวเชิงนิเวศน์ ประวัติศาสตร์ วัฒนธรรม  
และเชิงสุขภาพ โดยปรับปรุงแหล่งท่องเที่ยวเดิม พัฒนาแหล่งท่องเที่ยวใหม่ วิจัยและพัฒนาเชื่อมโยงแหล่ง  
ท่องเที่ยวต่อเนื่องจังหวัดในกลุ่ม และส่งเสริมความร่วมมือในลักษณะโครงข่ายการท่องเที่ยว กับประเทศ  
ในกลุ่ม GMS

๓) พัฒนามาตรฐานการบริการและบุคลากรการท่องเที่ยว โดยให้ชุมชนมีส่วนร่วม  
ตลอดจนพัฒนาการประชาสัมพันธ์และการตลาดการท่องเที่ยว

ยุทธศาสตร์ที่ ๔ ดำรงฐานทรัพยากรธรรมชาติที่อุดมสมบูรณ์และบริหารจัดการ  
สิ่งแวดล้อม โดยการมีส่วนร่วมของชุมชนสู่การเป็นกลุ่มจังหวัดสีเขียว

แนวทางการพัฒนา

๑) พัฒนาคุณค่าความหลากหลายทางชีวภาพ และภูมิปัญญาท้องถิ่น โดยการจัดทำ  
ฐานข้อมูลความหลากหลายทางชีวภาพระดับท้องถิ่น เพื่อประโยชน์ในการศึกษาเรียนรู้ และพัฒนานวัตกรรม  
ทรัพยากรชีวภาพ

๒) รักษาฐานทรัพยากรธรรมชาติและความสมดุลของระบบนิเวศน์ โดยการแก้ไข  
ปัญหาการบุกรุกทำลายทรัพยากรธรรมชาติ การปลูกป่า ปลูกหญ้าแฝก เพื่อฟื้นฟูดินน้ำและป่าชุมชน  
การจัดทำ Food Bank การทำฝายต้นน้ำแบบผสมผสานและฝายกึ่งถาวร การป้องกันไฟป่ารวมทั้งการส่งเสริม  
อาชีพในชุมชนในพื้นที่ป่าตามแนวทางเศรษฐกิจพอเพียง เพื่อลดรายจ่าย เพิ่มรายได้ ขยายโอกาส  
และความเป็นอยู่ที่ดีอย่างยิ่ง

๓) พัฒนาระบบการบริหารจัดการเพื่ออนุรักษ์และฟื้นฟูป่าทรัพยากรธรรมชาติ  
โดยใช้เทคโนโลยี GIS ในการจัดทำฐานข้อมูลและนำไปใช้

๔) สร้างภาคีและส่งเสริมชุมชนในการจัดการทรัพยากรธรรมชาติและสิ่งแวดล้อม  
โดยการปลูกจิตสำนึกและสร้างเครือข่ายการมีส่วนร่วมทุกระดับ ตลอดจนการสร้างความรู้ ความเข้าใจ  
และบูรณาการหน่วยงานที่เกี่ยวข้องในการบริหารจัดการภัยธรรมชาติและสาธารณภัย เพื่อลดความสูญเสีย  
ให้น้อยลง

๓) วิสัยทัศน์และประเด็นยุทธศาสตร์ของแผนพัฒนาจังหวัดพะเยา (พ.ศ.๒๕๖๑-๒๕๖๕)

๑) วิสัยทัศน์จังหวัดพะเยา

“ แหล่งผลิตเกษตรปลอดภัย สังคมเข้มแข็ง ภายใต้การเป็นประชาคมอาเซียน ”

จังหวัดพะเยาจะเป็นแหล่งการผลิต โดยหลักการเกษตรที่เหมาะสม มีความปลอดภัย และผลผลิตทางการเกษตรที่ก่อให้เกิดรายได้ที่สูงขึ้น ภายใต้การเชื่อมโยงศักยภาพด้านการค้า การลงทุน การท่องเที่ยว ความมั่นคง ทรัพยากรธรรมชาติและสิ่งแวดล้อม วัฒนธรรม และสังคมที่เข้มแข็ง ภายใต้การเป็นประชาคมอาเซียน

๒) ประเด็นยุทธศาสตร์

- ประเด็นยุทธศาสตร์ที่ ๑ ส่งเสริมการเกษตรปลอดภัย และการค้า การลงทุน เพื่อเพิ่มขีดความสามารถในการแข่งขัน
- ประเด็นยุทธศาสตร์ที่ ๒ ส่งเสริม และพัฒนาการท่องเที่ยว เชิงอนุรักษ์ เรียนรู้วิถีชุมชน ในแนวทางเศรษฐกิจสร้างสรรค์
- ประเด็นยุทธศาสตร์ที่ ๓ พัฒนาเมืองและโครงสร้างพื้นฐาน
- ประเด็นยุทธศาสตร์ที่ ๔ สร้างคุณค่าและพัฒนาคุณภาพชีวิตของประชาชน
- ประเด็นยุทธศาสตร์ที่ ๕ พัฒนาและอนุรักษ์ทรัพยากรธรรมชาติและสิ่งแวดล้อม อย่างยั่งยืน
- ประเด็นยุทธศาสตร์ที่ ๖ ส่งเสริมความมั่นคงภายในตามแนวชายแดน

๑.๔ ยุทธศาสตร์การพัฒนาขององค์กรปกครองส่วนท้องถิ่นจังหวัดพะเยา (พ.ศ.๒๕๖๑- ๒๕๖๕)  
วิสัยทัศน์

“ท้องถิ่นเข้มแข็ง แหล่งผลิตเกษตรปลอดภัย พร้อมสู่ประชาคมอาเซียน”

ยุทธศาสตร์การพัฒนาขององค์กรปกครองส่วนท้องถิ่น จังหวัดพะเยา (พ.ศ.๒๕๖๑ - ๒๕๖๕) ประกอบด้วย ๕ ด้าน ดังนี้

ยุทธศาสตร์ที่ ๑ พัฒนาระบบเศรษฐกิจ

แนวทางพัฒนา

- ๑.พัฒนาโครงสร้างพื้นฐาน เพื่อรองรับการเปลี่ยนแปลงและสนับสนุนระบบเศรษฐกิจ การท่องเที่ยว การค้าและการลงทุน
  - ๒.พัฒนาแหล่งน้ำและบริหารจัดการน้ำ เพื่อประชาชน
  - ๓.พัฒนา สนับสนุน และบริหารจัดการแหล่งท่องเที่ยว กิจกรรมการท่องเที่ยว
- อย่างยั่งยืน

๔.พัฒนาองค์ความรู้ ระบบผลิตแบบครบวงจร เพื่อเพิ่มมูลค่าสินค้าทางการเกษตร และเพิ่มศักยภาพการประกอบอาชีพ รวมทั้งด้านการตลาดอย่างมีคุณภาพและมาตรฐานในระดับสากล

ยุทธศาสตร์ที่ ๒ พัฒนาสังคม การศึกษา การสาธารณสุข ศาสนา และวัฒนธรรม

แนวทางพัฒนา

- ๑.พัฒนาศักยภาพทุนทางสังคม และสร้างองค์ความรู้ให้ชุมชนมีภูมิปัญญา กำหนดวาระการพัฒนาเพื่อให้เกิดความเข้มแข็งของชุมชน ตามหลักปรัชญาของเศรษฐกิจพอเพียง

๒. การส่งเสริมอนุรักษ์ทำนุบำรุงศาสนา ศิลปะ วัฒนธรรม ประเพณี และภูมิปัญญา
- ท้องถิ่น
๓. ส่งเสริมและสนับสนุนการจัดการการศึกษาทุกระดับ เพื่อพัฒนาประชาชน
- ในชุมชนและท้องถิ่น
๔. ส่งเสริมและพัฒนาคุณภาพชีวิตของประชาชน
๕. ส่งเสริมและสนับสนุนระบบการจัดสวัสดิการประชาชน กลุ่มเป้าหมาย
- เพื่อสร้างหลักประกันความมั่นคง
๖. ส่งเสริมบุคลากรภาครัฐ ประชาชน ให้มีทักษะชีวิต ภายใต้การอยู่ร่วมกัน
- ในประชาคมอาเซียน
๗. ส่งเสริมและพัฒนาสุขภาพในชุมชน
- ยุทธศาสตร์ที่ ๓ บริหารจัดการทรัพยากรธรรมชาติและสิ่งแวดล้อม
- แนวทางการพัฒนา
๑. อนุรักษ์และการบริหารจัดการทรัพยากรธรรมชาติและสิ่งแวดล้อม เพื่อความยั่งยืน
๒. พัฒนาศักยภาพชุมชนเพื่อการบริหารจัดการทรัพยากรธรรมชาติและคุณภาพสิ่งแวดล้อม
- อย่างมีประสิทธิภาพ
๓. ส่งเสริมและพัฒนาศักยภาพบุคลากรของ อปท. เพื่อการสนับสนุนการบริหาร
- จัดการทรัพยากรธรรมชาติและสิ่งแวดล้อม
- ยุทธศาสตร์ที่ ๔ รักษาความมั่นคงและความสงบเรียบร้อย
- แนวทางการพัฒนา
๑. ปกป้อง เทิดทูน สถาบันชาติ ศาสนา พระมหากษัตริย์และเสริมสร้าง
- ความปรองดองสมานฉันท์ของคนในชาติ
๒. ป้องกันและแก้ไขปัญหาความมั่นคงภายในและตามแนวชายแดน
๓. เสริมสร้างความเข้มแข็งองค์กรประชาชนและพัฒนาศักยภาพด้านความปลอดภัย
- ในชีวิตและทรัพย์สิน
๔. การป้องกันและบรรเทาสาธารณภัย
- ยุทธศาสตร์ที่ ๕ ส่งเสริมการบริหารจัดการตามหลักธรรมาภิบาล
- แนวทางการพัฒนา
๑. บริหารจัดการองค์กร ตามหลักธรรมาภิบาล
๒. ส่งเสริมสนับสนุนการสร้างเวทีเรียนรู้และการมีส่วนร่วมของประชาชน
๓. พัฒนาสมรรถนะขององค์กร และบุคลากรเพื่อการบริหารจัดการที่ดี
- และมีประสิทธิภาพ
๔. ส่งเสริมสนับสนุนการบูรณาการทำงานและพัฒนาศักยภาพขององค์กร
- ปกครองส่วนท้องถิ่น

## ๒. ยุทธศาสตร์ของเทศบาลตำบลรวมใจพัฒนา

### ๒.๑ วิสัยทัศน์

"ชุมชนน่าอยู่ ประชาชนมีรายได้ที่มั่นคง และดำรงชีวิตภายใต้แนวทางเศรษฐกิจพอเพียง "

### ๒.๒ ยุทธศาสตร์

- ยุทธศาสตร์ที่ ๑ ด้านเศรษฐกิจและโครงสร้างพื้นฐาน
- ยุทธศาสตร์ที่ ๒ ด้านการพัฒนาสังคมและคุณภาพชีวิต
- ยุทธศาสตร์ที่ ๓ ด้านทรัพยากรธรรมชาติและสิ่งแวดล้อม
- ยุทธศาสตร์ที่ ๔ ด้านความมั่นคงและความสงบเรียบร้อย
- ยุทธศาสตร์ที่ ๕ การบริหารจัดการที่ดี

### ๒.๓ เป้าประสงค์

- ๑) ประชาชนมีความรู้ มีอาชีพและรายได้มั่นคง มีสุขภาพอนามัยแข็งแรง องค์กรภาคการเกษตรเข้มแข็ง พึ่งตนเองได้ภายใต้หลักปรัชญาเศรษฐกิจพอเพียง
- ๒) การพัฒนาด้านโครงสร้างพื้นฐาน และระบบสาธารณูปโภคสาธารณูปการเข้าถึงประชาชนทุกหมู่บ้าน
- ๓) ปรับปรุงและพัฒนาสภาพแวดล้อมและแหล่งท่องเที่ยวให้เหมาะสมกับสภาพพื้นที่ เพื่อสร้างอาชีพและรายได้ในชุมชน
- ๔) ประชาชนมีจิตสำนึกรักสามัคคี รักความเป็นไทย มีระเบียบวินัย คำมั่นถึงประโยชน์ส่วนรวม มีส่วนร่วมในการพัฒนาชุมชนท้องถิ่น และยึดมั่นในระบอบประชาธิปไตยอันมีพระมหากษัตริย์เป็นประมุข
- ๕) เสริมสร้างจิตสำนึกอนุรักษ์ ฟื้นฟู รักษา ขนบธรรมเนียม ประเพณีวัฒนธรรม ภูมิปัญญาท้องถิ่น และค่านิยมที่ดีงาม
- ๖) สถาบันครอบครัวมีความเข้มแข็ง ผู้สูงอายุ ผู้พิการหรือทุพพลภาพ ผู้ยากไร้ ผู้ด้อยโอกาส และผู้อยู่ในสภาวะลำบาก ได้รับการจัดสวัสดิการและมีหลักประกันที่มั่นคง อย่างทั่วถึงและเป็นธรรม
- ๗) ประชาชนมีส่วนร่วมในการ คุ่มครอง อนุรักษ์ ฟื้นฟู บำรุงรักษา และบริหารจัดการทรัพยากรธรรมชาติและสิ่งแวดล้อม และการพัฒนาคุณภาพสิ่งแวดล้อม
- ๘) ประชาชนมีส่วนร่วมในการพัฒนาชุมชนและท้องถิ่นตามระบอบประชาธิปไตยอันมีพระมหากษัตริย์เป็นประมุข และเข้าถึงสิทธิในการรับรู้ข้อมูลข่าวสารและมีสิทธิในการเรียกร้องให้หน่วยงานภาครัฐในการบำบัดทุกข์ บำรุงสุข ตามสิทธิขั้นพื้นฐานที่กฎหมายบัญญัติ
- ๙) ระบบการบริหารงานและการจัดทำและให้บริการสาธารณะของเทศบาลฯ เป็นไปอย่างรวดเร็ว มีประสิทธิภาพ โปร่งใส และประชาชนมีส่วนร่วมและเข้าถึงข้อมูลข่าวสารอย่างสะดวก
- ๑๐) บุคลากรของเทศบาลได้รับการพัฒนาทั้งด้านคุณภาพ คุณธรรมและจริยธรรม การบริหารงานของเทศบาลฯ เป็นไปอย่างมีประสิทธิภาพ ตามหลักธรรมาภิบาล
- ๑๑) ระบบการรักษาความสงบเรียบร้อย ป้องกันและบรรเทาสาธารณภัยและภัยพิบัติ ฉุกเฉินให้มีประสิทธิภาพ ชุมชนปลอดภัยจากอาชญากรรม อุบัติเหตุ ยาเสพติด และอบายมุข



๒.๔ ตัวชี้วัด/ค่าเป้าหมาย/กลยุทธ์/จุดยืนทางยุทธศาสตร์/ความเชื่อมโยงของยุทธศาสตร์  
ยุทธศาสตร์ที่ ๑ ด้านเศรษฐกิจและโครงสร้างพื้นฐาน

- พันธกิจ**
๑. พัฒนาระบบชลประทานและการบริหารจัดการน้ำเพื่อการเกษตรที่มีประสิทธิภาพ
  ๒. พัฒนาอาชีพ และส่งเสริมการดำเนินชีวิตภายใต้หลักปรัชญาเศรษฐกิจพอเพียง
  ๓. ส่งเสริมการเกษตรปลอดภัยและเป็นมิตรกับสิ่งแวดล้อม
  ๔. เสริมสร้างความเข้มแข็งองค์กรภาคการเกษตร และพัฒนาแหล่งท่องเที่ยว
  ๕. พัฒนาโครงสร้างพื้นฐานและสาธารณูปโภค ให้ครอบคลุมทุกหมู่บ้าน
- เป้าประสงค์** การพัฒนาด้านโครงสร้างพื้นฐาน ระบบสาธารณูปโภค สาธารณูปการ เพื่อเข้าถึงประชาชน สะดวก ปลอดภัย และทั่วถึง

**ตัวชี้วัดระดับเป้าประสงค์**

ประชาชนสามารถสัญจรไปมาได้อย่างสะดวก และปลอดภัยในชีวิตและทรัพย์สิน และมีน้ำสะอาดใช้ในการอุปโภค - บริโภค น้ำเพื่อการเกษตร อย่างเพียงพอและทั่วถึง มีอาชีพ และรายได้ที่มั่นคง

กลยุทธ์ และตัวชี้วัดระดับกลยุทธ์

| กลยุทธ์  | ตัวชี้วัดระดับกลยุทธ์  |
|--|--|
| ๑. พัฒนาโครงสร้างพื้นฐานและระบบสาธารณูปโภค                               | ๑. ร้อยละของถนนภายในหมู่บ้านที่มีรางระบายน้ำ/ท่อระบายน้ำที่มีมาตรฐาน<br>๒. ร้อยละของถนนภายในหมู่บ้านที่เป็น คสล./ลาดยาง ที่มีมาตรฐาน<br>๓. ร้อยละของถนนภายในหมู่บ้านที่ค้ำแคบและได้รับการขยายไหล่ทาง<br>๔. จำนวนสะพาน คสล. หรือสะพานเหล็กที่มีมาตรฐาน<br>๕. ร้อยละของครัวเรือนที่มีไฟฟ้าใช้<br>๖. ร้อยละของครัวเรือนที่มีน้ำประปาใช้ |
| ๑. พัฒนาแหล่งน้ำและระบบส่งน้ำเพื่อการเกษตร                               | ๑. ร้อยละของลำเหมืองระบายน้ำที่ได้รับการขุดลอกหรือดาด ให้เหมาะสมกับทางระบายน้ำ<br>๒. จำนวนถนนใหม่ที่ก่อสร้างเข้าพื้นที่การเกษตร<br>๓. ร้อยละของถนนสายเพื่อการเกษตรเดิมที่ได้รับการปรับปรุงผิวจราจรโดยดินลูกรังและหินคลุก   |
| ๒. พัฒนาความเข้มแข็งให้แก่องค์กรภาคการเกษตรและกลุ่มอาชีพในชุมชนท้องถิ่น  | ๑. จำนวนกลุ่มอาชีพ กลุ่มเกษตรกรที่ได้รับการส่งเสริมสนับสนุนและพัฒนา  |
| ๓. พัฒนาอาชีพ ผลผลิตทางการเกษตร และสินค้าชุมชน                           | ๑. จำนวนโครงการ/กิจกรรมที่ส่งเสริมและพัฒนาอาชีพ ผลผลิตทางการเกษตร และสินค้าชุมชน   |
| ๔. ส่งเสริมการเกษตรปลอดภัย   | ๑. จำนวนโครงการ/กิจกรรมที่ส่งเสริมการเกษตรปลอดภัย  |
| ๕. ส่งเสริมและสนับสนุนโครงการอันเนื่องมาจากพระราชดำริ และเศรษฐกิจพอเพียง | ๑. จำนวนโครงการ/กิจกรรมที่ส่งเสริมและสนับสนุนโครงการอันเนื่องมาจากพระราชดำริ และเศรษฐกิจพอเพียง  |
| ๖. ส่งเสริมและสนับสนุนการพัฒนาแหล่งท่องเที่ยว                            | ๑. แหล่งท่องเที่ยวที่ได้รับการปรับปรุงและพัฒนาให้เหมาะสมสำหรับเป็นแหล่งท่องเที่ยว  |
| ๗. ส่งเสริมการผลิต และใช้พลังงานทดแทน                                    | ๑. จำนวนโครงการ/กิจกรรมที่ส่งเสริมการผลิต และใช้พลังงานทดแทน   |

หน่วยงานผู้รับผิดชอบ

สำนักปลัดเทศบาล/กองช่าง เทศบาลตำบลรวมใจพัฒนา

### จุดยืนทางยุทธศาสตร์

เทศบาลตำบลรวมใจพัฒนา ส่งเสริมและพัฒนาด้านเศรษฐกิจและโครงสร้างพื้นฐานให้ครอบคลุมทุกหมู่บ้าน เพื่อให้ประชาชนสามารถสัญจรไปมาได้อย่างสะดวก และปลอดภัยในชีวิตและทรัพย์สิน และมีน้ำสะอาดใช้ในการอุปโภค - บริโภค น้ำเพื่อการเกษตร อย่างเพียงพอและทั่วถึง มีอาชีพและรายได้ที่มั่นคง

### ความเชื่อมโยง

- ยุทธศาสตร์จังหวัด : ยุทธศาสตร์ที่ ๑ ส่งเสริมการเกษตร และการค้า การลงทุน เพื่อเพิ่มขีดความสามารถในการแข่งขัน
- ยุทธศาสตร์การพัฒนาขององค์กรปกครองส่วนท้องถิ่นในเขตจังหวัด : ยุทธศาสตร์ที่ ๑ พัฒนาระบบเศรษฐกิจ

### ยุทธศาสตร์ที่ ๒ ด้านการพัฒนาสังคม และคุณภาพชีวิต

#### พันธกิจ

๑. พัฒนาการศึกษาควกับการสร้างสังคมคุณธรรม
๒. เสริมสร้างสุขภาพอนามัยของประชาชน
๓. อนุรักษ์ ฟื้นฟูและสืบสานประเพณีวัฒนธรรม และภูมิปัญญาท้องถิ่น
๔. เสริมสร้างความเข้มแข็งของสถาบันครอบครัว
๕. คุ้มครองเด็กและเยาวชน สงเคราะห์
๖. จัดสวัสดิการและสร้างหลักประกันทางสังคมให้แก่ผู้สูงอายุ ผู้พิการหรือทุพพลภาพ ผู้ยากไร้ผู้ด้อยโอกาสและผู้อยู่ในสภาวะลำบาก
๗. ส่งเสริมและสนับสนุนค่านิยมอันดีงามและภูมิปัญญาท้องถิ่น

#### เป้าประสงค์

๑. ประชาชนมีสุขภาพดี มีความรู้ และมีอาชีพและรายได้มั่นคง
๒. สถาบันครอบครัวมีความเข้มแข็ง ผู้สูงอายุ ผู้พิการหรือทุพพลภาพ ผู้ยากไร้ ผู้ด้อยโอกาส และผู้อยู่ในสภาวะลำบาก ได้รับการจัดสวัสดิการและมีหลักประกันที่มั่นคง อย่างทั่วถึงและเป็นธรรม
๓. ประชาชนมีจิตสำนึกอนุรักษ์ ฟื้นฟู รักษา ขนบธรรมเนียม ประเพณีวัฒนธรรม ภูมิปัญญาท้องถิ่น และค่านิยมที่ดีงาม

#### ตัวชี้วัดระดับเป้าประสงค์

๑. จำนวนโครงการ/กิจกรรมที่ประชาชนได้รับการส่งเสริมสุขภาพอนามัยที่ดี ส่งเสริมความรู้ และส่งเสริมอาชีพและรายได้มั่นคง
๒. ร้อยละของสถาบันครอบครัวที่มีความเข้มแข็ง และผู้สูงอายุ ผู้พิการหรือทุพพลภาพ ผู้ยากไร้ ผู้ด้อยโอกาสและผู้อยู่ในสภาวะลำบาก ได้รับการจัดสวัสดิการ
๓. จำนวนโครงการ/กิจกรรมที่ส่งเสริมให้ประชาชนมีจิตสำนึกอนุรักษ์ ฟื้นฟู รักษา ขนบธรรมเนียม ประเพณีวัฒนธรรม ภูมิปัญญาท้องถิ่น และค่านิยมที่ดีงาม

## กลยุทธ์/แนวทางการพัฒนา และตัวชี้วัดระดับกลยุทธ์

| กลยุทธ์  | ตัวชี้วัดระดับกลยุทธ์   |
|--|---|
| ๑. ส่งเสริมและสนับสนุนการออกกำลังกายและเล่นกีฬา            | ๑. มีจำนวนโครงการ/กิจกรรมที่ส่งเสริมและสนับสนุนการออกกำลังกายและเล่นกีฬา                |
| ๒. สงเคราะห์ผู้สูงอายุ ผู้พิการ ผู้ยากไร้ และผู้ด้อยโอกาส  | ๑. จำนวนโครงการ/กิจกรรมที่ส่งเสริมสนับสนุนผู้สูงอายุ ผู้พิการ ผู้ยากไร้ และผู้ด้อยโอกาส |
| ๓. อนุรักษ์ศิลปะ วัฒนธรรม ประเพณีและภูมิปัญญาท้องถิ่น      | ๑. จำนวนโครงการ/กิจกรรมที่ส่งเสริมและอนุรักษ์ศิลปะ วัฒนธรรม ประเพณีและภูมิปัญญาท้องถิ่น |
| ๔. ส่งเสริมสถาบันศาสนา                                     | ๑. จำนวนโครงการ/กิจกรรมที่ส่งเสริมสถาบันศาสนา   |
| ๕. ส่งเสริมและพัฒนาคุณภาพการศึกษา                          | ๑. จำนวนโครงการ/กิจกรรมที่ส่งเสริมและพัฒนาคุณภาพการศึกษา                                |
| ๖. ส่งเสริมและพัฒนาสุขภาพ การสาธารณสุขอนามัยและสิ่งแวดล้อม | ๑. จำนวนโครงการ/กิจกรรมที่ส่งเสริมและพัฒนาสุขภาพ การสาธารณสุข                           |
| ๗. ส่งเสริมและสนับสนุนสวัสดิการสังคมโดยชุมชน               | ๑. จำนวนโครงการ/กิจกรรมที่ส่งเสริมและสนับสนุนสวัสดิการสังคมโดยชุมชน                     |
| ๘. เสริมสร้างความเข้มแข็งของสถาบันครอบครัว                 | ๑. จำนวนโครงการ/กิจกรรมที่ส่งเสริมความเข้มแข็งของสถาบันครอบครัว                         |
| ๙. ส่งเสริมการเรียนรู้ชุมชนและการมีส่วนร่วมของภาคประชาชน   | ๑. จำนวนโครงการ/กิจกรรมที่ส่งเสริมการเรียนรู้ชุมชนและการมีส่วนร่วมของภาคประชาชน         |

## หน่วยงานผู้รับผิดชอบ

สำนักปลัดเทศบาล เทศบาลตำบลรวมใจพัฒนา

## จุดยืนทางยุทธศาสตร์

เทศบาลตำบลรวมใจพัฒนา ส่งเสริมและพัฒนาด้านสังคมและคุณภาพชีวิต เพื่อให้ประชาชนได้รับการส่งเสริมสุขภาพอนามัยที่ดี ส่งเสริมความรู้ และส่งเสริมอาชีพและรายได้มั่นคง สถาบันครอบครัวมีความเข้มแข็ง ผู้สูงอายุ ผู้พิการหรือทุพพลภาพ ผู้ยากไร้ ผู้ด้อยโอกาสและผู้อยู่ในสภาวะลำบาก ได้รับการจัดสวัสดิการและมีหลักประกันที่มั่นคง อย่างทั่วถึงและเป็นธรรม และประชาชนมีจิตสำนึกอนุรักษ์ ฟื้นฟู รักษา ขนบธรรมเนียม ประเพณีวัฒนธรรม ภูมิปัญญาท้องถิ่น และค่านิยมที่ดีงาม

## ความเชื่อมโยง

- ยุทธศาสตร์จังหวัด : ยุทธศาสตร์ที่ ๒ สร้างคุณค่าและพัฒนาคุณภาพชีวิตของประชาชน
- ยุทธศาสตร์การพัฒนาขององค์กรปกครองส่วนท้องถิ่นในเขตจังหวัด : ยุทธศาสตร์ที่ ๒ พัฒนาด้านสังคม การศึกษา และวัฒนธรรม

### ยุทธศาสตร์ที่ ๓ ด้านทรัพยากรธรรมชาติและสิ่งแวดล้อม

**พันธกิจ** ส่งเสริมและสนับสนุนการมีส่วนร่วมของประชาชนในการ คຸ້ມຄອງ อนุรักษ์ ปື້ນพູ บำรุงรักษา ทรัพยากรธรรมชาติและสิ่งแวดล้อม และคุณภาพสิ่งแวดล้อม

**เป้าประสงค์** ประชาชนมีส่วนร่วมในการ คຸ້ມຄອງ อนุรักษ์ ปື້ນพູ บำรุงรักษา และบริหารจัดการ ทรัพยากรธรรมชาติและสิ่งแวดล้อม และการพัฒนาคุณภาพสิ่งแวดล้อม

#### ตัวชี้วัดระดับเป้าประสงค์

จำนวนโครงการ/กิจกรรมที่ประชาชนมีส่วนร่วมในการ คຸ້ມຄອງ อนุรักษ์ ปື້ນพູ บำรุงรักษา และบริหารจัดการทรัพยากรธรรมชาติและสิ่งแวดล้อม และการพัฒนาคุณภาพสิ่งแวดล้อม

#### กลยุทธ์/แนวทางการพัฒนา และตัวชี้วัดระดับกลยุทธ์

| กลยุทธ์  | ตัวชี้วัดระดับกลยุทธ์  |
|--|--|
| ๑. อนุรักษ์ และฟื้นฟູ ทรัพยากรธรรมชาติและสิ่งแวดล้อม | ๑. จำนวนโครงการ/กิจกรรมที่มีการอนุรักษ์ และฟื้นฟູ ทรัพยากรธรรมชาติและสิ่งแวดล้อม |
| ๒. บูรณาการการบริหารจัดการคุณภาพสิ่งแวดล้อม          | ๑. จำนวนโครงการ/กิจกรรมที่มีการบูรณาการการบริหารจัดการคุณภาพสิ่งแวดล้อม          |

#### หน่วยงานผู้รับผิดชอบ

สำนักปลัดเทศบาล/กองช่าง เทศบาลตำบลรวมใจพัฒนา

#### จุดยืนทางยุทธศาสตร์

เทศบาลตำบลรวมใจพัฒนา ส่งเสริมและพัฒนาด้านทรัพยากรธรรมชาติและสิ่งแวดล้อม เพื่อให้ประชาชนมีส่วนร่วมในการ คຸ້ມຄອງ อนุรักษ์ ปື້ນพູ บำรุงรักษา และบริหารจัดการทรัพยากรธรรมชาติและสิ่งแวดล้อม และการพัฒนาคุณภาพสิ่งแวดล้อม

#### ความเชื่อมโยง

- ยุทธศาสตร์จังหวัด : ยุทธศาสตร์ที่ ๓ พัฒนาและอนุรักษ์ทรัพยากรธรรมชาติและสิ่งแวดล้อม อย่างยั่งยืน
- ยุทธศาสตร์การพัฒนาขององค์กรปกครองส่วนท้องถิ่นในเขตจังหวัด : ยุทธศาสตร์ที่ ๓ พัฒนาด้านทรัพยากรธรรมชาติและสิ่งแวดล้อม

## ยุทธศาสตร์ที่ ๔ ด้านความมั่นคงและความสงบเรียบร้อย

## พันธกิจ

๑. ส่งเสริมและสนับสนุนด้านความรู้ ความเข้าใจ และการมีส่วนร่วมของประชาชน เกี่ยวกับการพัฒนาการเมืองการปกครองในระบอบประชาธิปไตยอันมีพระมหากษัตริย์เป็นประมุข
๒. พัฒนาระบบและสร้างเครือข่ายในการรักษาสงบเรียบร้อยและการป้องกันและบรรเทาสาธารณภัยและภัยพิบัติฉุกเฉินให้มีประสิทธิภาพ

## เป้าประสงค์

๑. ประชาชนมีจิตสำนึกรักสามัคคี รักความเป็นไทย มีระเบียบวินัย คำนึงถึงประโยชน์ส่วนรวม
๒. ประชาชนมีส่วนร่วมในการพัฒนาชุมชนท้องถิ่น และยึดมั่นในระบอบประชาธิปไตยอันมีพระมหากษัตริย์เป็นประมุข
๓. ประชาชนในชุมชนมีความปลอดภัยในชีวิตและทรัพย์สิน และมีการรณรงค์ป้องกัน ปราบปราม อาชญากรรม อุบัติเหตุ ยาเสพติด และอบายมุขอย่างต่อเนื่อง

## ตัวชี้วัดระดับเป้าประสงค์

๑. จำนวนโครงการ/กิจกรรมที่ส่งเสริมให้ประชาชนมีจิตสำนึกรักสามัคคี รักความเป็นไทย มีระเบียบวินัย คำนึงถึงประโยชน์ส่วนรวม
๒. จำนวนโครงการ/กิจกรรมที่มีส่วนร่วมในการพัฒนาชุมชนท้องถิ่น
๓. จำนวนโครงการ/กิจกรรมที่ส่งเสริมให้ประชาชนในชุมชนมีความปลอดภัยในชีวิตและทรัพย์สิน

## กลยุทธ์/แนวทางการพัฒนา และตัวชี้วัดระดับกลยุทธ์

| กลยุทธ์   | ตัวชี้วัดระดับกลยุทธ์  |
|---|--|
| ๑. ปกป้องและเทิดทูนสถาบันพระมหากษัตริย์                     | ๑. จำนวนโครงการ/กิจกรรมที่ดำเนินการ  |
| ๒. พัฒนาระบบการป้องกันและบรรเทาสาธารณภัยและภัยพิบัติฉุกเฉิน | ๑. ประสิทธิภาพการช่วยเหลือและอำนวยความสะดวกเพิ่มขึ้น                                       |
| ๓. พัฒนาระบบการรักษาความสงบเรียบร้อยและป้องกันอาชญากรรม     | ๑. จำนวนโครงการ/กิจกรรมที่ดำเนินการ  |
| ๔. สร้างภูมิคุ้มกันการป้องกันและแก้ไขปัญหาเสพติด            | ๑. จำนวนโครงการ/กิจกรรมที่ดำเนินการ  |
| ๕. สร้างความเข้มแข็งของชุมชน และการปกครองในระบอบประชาธิปไตย | ๑. จำนวนโครงการ/กิจกรรมที่มีการส่งเสริมความเข้มแข็งของชุมชน และการปกครองในระบอบประชาธิปไตย |

## หน่วยงานผู้รับผิดชอบ

สำนักปลัดเทศบาล/กองช่าง เทศบาลตำบลรวมใจพัฒนา

### จุดยืนทางยุทธศาสตร์

เทศบาลตำบลรวมใจพัฒนาส่งเสริมและพัฒนาด้านความมั่นคงและความสงบเรียบร้อย เพื่อให้ประชาชนมีจิตสำนึก รู้รักสามัคคี รักความเป็นไทย มีระเบียบวินัย คำนึงถึงประโยชน์ส่วนรวม ประชาชนมีส่วนร่วมในการพัฒนาชุมชนท้องถิ่น และยึดมั่นในระบอบประชาธิปไตยอันมีพระมหากษัตริย์เป็นประมุข และประชาชนในชุมชนมีความปลอดภัยในชีวิตและทรัพย์สิน และมีการรณรงค์ป้องกัน ปราบปราม อาชญากรรม อุบัติเหตุ ยาเสพติด และอบายมุขอย่างต่อเนื่อง

### ความเชื่อมโยง

- ยุทธศาสตร์จังหวัด: ยุทธศาสตร์ที่ ๔ ส่งเสริมความมั่นคงและตามแนวชายแดน
- ยุทธศาสตร์การพัฒนาขององค์กรปกครองส่วนท้องถิ่นในเขตจังหวัด: ยุทธศาสตร์ที่ ๔ ด้านความมั่นคง และรักษาความสงบเรียบร้อย

### ยุทธศาสตร์ที่ ๕ ด้านบริหารจัดการที่ดี

- พันธกิจ**
๑. พัฒนาคุณภาพ คุณธรรมและจริยธรรมของบุคลากร เพื่อให้การบริหารงานของหน่วยงาน เป็นไปอย่างมีประสิทธิภาพ ตามหลักธรรมาภิบาล
  ๒. จัดระบบการบริหารงาน เพื่อให้การบริหารงานและการจัดทำและให้บริการสาธารณะ เป็นไปอย่างรวดเร็ว มีประสิทธิภาพ โปร่งใส และประชาชนมีส่วนร่วมและเข้าถึงข้อมูล ข่าวสารอย่างสะดวก
- เป้าประสงค์**
๑. บุคลากรของเทศบาลได้รับการพัฒนาทั้งด้านคุณภาพ คุณธรรมและจริยธรรม ทำให้การบริหารงานของเทศบาลฯ เป็นไปอย่างมีประสิทธิภาพ ตามหลักธรรมาภิบาล
  ๒. ระบบการบริหารงานและการจัดทำและให้บริการสาธารณะของเทศบาลฯ เป็นไป อย่างรวดเร็ว มีประสิทธิภาพ โปร่งใส และประชาชนมีส่วนร่วมและเข้าถึงข้อมูล ข่าวสาร อย่างสะดวก
- ตัวชี้วัดระดับเป้าประสงค์**
๑. จำนวนบุคลากรที่ได้รับการอบรมเพิ่มเติมความรู้และสามารถนำความรู้ความสามารถ ไปใช้ในการทำงานที่มีประสิทธิภาพ
  ๒. การบริหารงาน และให้บริการสาธารณะของเทศบาลฯ เป็นไปอย่างรวดเร็ว มีประสิทธิภาพ โปร่งใส

## กลยุทธ์/แนวทางการพัฒนา และตัวชี้วัดระดับกลยุทธ์

| กลยุทธ์/แนวทางการพัฒนา   | ตัวชี้วัดระดับกลยุทธ์   |
|--|---|
| ๑. พัฒนาระบบข้อมูลข่าวสาร การรับเรื่องราวร้องทุกข์และอำนวยความสะดวกสำหรับประชาชน | ๑. จำนวนเรื่องราวร้องทุกข์ในพื้นที่ได้รับการดำเนินการแก้ไข หรือประสานงานต่อเพื่อดำเนินการ                                       |
| ๒. พัฒนาประสิทธิภาพและศักยภาพของบุคลากร  | ๑. จำนวนบุคลากรที่ได้รับการอบรมเพิ่มเติมความรู้ และสามารถนำความรู้ ความสามารถไปใช้ในการทำงานที่มีประสิทธิภาพ                    |
| ๓. พัฒนาคุณภาพและประสิทธิภาพการบริหาร และการบริการประชาชน                        | ๑. จำนวนโครงการ/กิจกรรมที่ส่งเสริมการพัฒนาคุณภาพและประสิทธิภาพการบริหารและการบริการประชาชน                                      |
| ๔. พัฒนาระบบการจัดเก็บรายได้   | ๑. กิจกรรมการพัฒนาระบบการจัดเก็บรายได้ให้มีประสิทธิภาพ  |
| ๕. ส่งเสริมและสนับสนุนกระบวนการมีส่วนร่วมของประชาชนในการการพัฒนาท้องถิ่น         | ๑. ร้อยละของประชาชนที่มีส่วนร่วมในการประชาคมเพื่อจัดทำแผน หรือแสดงความคิดเห็นเกี่ยวกับโครงการ/กิจกรรม หรือการบริหารงานของเทศบาล |

## หน่วยงานผู้รับผิดชอบ

สำนักปลัดเทศบาล/กองช่าง/กองคลัง เทศบาลตำบลรวมใจพัฒนา

## จุดยืนทางยุทธศาสตร์

เทศบาลตำบลรวมใจพัฒนา ส่งเสริมและพัฒนาด้านบริหารจัดการที่ดี เพื่อให้บุคลากรของเทศบาลได้รับการพัฒนาทั้งด้านคุณภาพคุณธรรมและจริยธรรมทำให้การบริหารงานของเทศบาลฯ เป็นไป อย่างมีประสิทธิภาพ ตามหลักธรรมาภิบาล และระบบการบริหารงานและการจัดทำ และให้บริการสาธารณะของเทศบาลฯ เป็นไป อย่างรวดเร็ว มีประสิทธิภาพ โปร่งใส และประชาชนมีส่วนร่วม และเข้าถึงข้อมูลข่าวสารอย่างสะดวก

## ความเชื่อมโยง

- ยุทธศาสตร์จังหวัด: ยุทธศาสตร์ที่ ๕ การพัฒนาด้านการบริหารจัดการตามหลักธรรมาภิบาล
- ยุทธศาสตร์การพัฒนาขององค์กรปกครองส่วนท้องถิ่นในเขตจังหวัด: ยุทธศาสตร์ที่ ๕ การบริหารจัดการตามหลักธรรมาภิบาล



### ๓. การวิเคราะห์เพื่อพัฒนาท้องถิ่น

#### ๓.๑ การวิเคราะห์กรอบการจัดทำยุทธศาสตร์ของเทศบาลตำบลรวมใจพัฒนา

##### จุดแข็ง S = Strength

๑. พื้นที่ส่วนใหญ่เป็นที่ราบลุ่มน้ำเหมาะแก่การทำเกษตรกรรมและระบบชลประทาน

เข้าถึง

๒. ระบบคมนาคมสะดวก มีถนนพหลโยธินเชื่อมหมู่บ้าน ตำบล อำเภอ จังหวัด เดินทาง ทางรถยนต์และมีถนนเข้าถึงหมู่บ้านและพื้นที่การเกษตร ที่สะดวก

๓. การให้บริการสาธารณะเข้าถึงได้ทุกครั้งเนื่องจากมีจำนวนครัวเรือน และประชากรน้อย

๔. การบริหารงานขององค์กรมีความเป็นเอกภาพ

๕. กลุ่มอาชีพมีความเข้มแข็ง

##### จุดอ่อน W = Weakness

๑. ประชาชนส่วนใหญ่ประกอบอาชีพเกษตรกรรมและมีรายได้ต่ำ เนื่องจากราคาผลผลิตต่ำกว่าต้นทุนและทำเกษตรกรรมเชิงเดี่ยว ไม่มีการปลูกพืชเสริมนอกฤดูกาล

๒. ประชาชนขาดความรู้ในการบริหารจัดการเพื่อเพิ่มมูลค่าผลผลิตและสินค้าเกษตรผลผลิต เช่น การแปรรูป

๓. ปัญหาหนี้สินภาคประชาชน

๔. องค์กร/กลุ่มอาชีพไม่เข้มแข็งและขาดการดำเนินการอย่างต่อเนื่อง ต้องรอการสนับสนุน

จากภาครัฐ

๕. พฤติกรรมการบริโภคที่ไม่ถูกสุขลักษณะ ส่งผลต่อสุขภาพอนามัยของประชาชน

๖. ระบบสาธารณสุขโรคและสาธารณูปการไม่ครอบคลุมทุกพื้นที่ทุกครัวเรือน

๗. ทรัพยากรธรรมชาติและสิ่งแวดล้อมถูกทำลาย เช่น การเผาป่าทำให้เกิดหมอกควันมลพิษ น้ำเสีย และปัญหาขยะ

๘. ประชาชนในพื้นที่ให้ความสำคัญในการมีส่วนร่วมน้อยและขาดความเข้าใจหลักการปกครองในระบบประชาธิปไตย ที่แท้จริง

๙. ขาดการบริหารจัดการชุมชนที่ดี ในการแก้ไขปัญหาชุมชน

##### โอกาส O = Opportunity

๑. นโยบายภาครัฐ กำหนดให้มีการกระจายอำนาจ ภารกิจและรายได้ ให้แก่องค์กรปกครองส่วนท้องถิ่น มากขึ้น จึงทำให้องค์กรปกครองส่วนท้องถิ่น สามารถกำหนดแผนการพัฒนาท้องถิ่นและบริหารงบประมาณ ในแก้ปัญหาและตอบสนองความต้องการของประชาชนในพื้นที่ได้อย่างมีประสิทธิภาพอย่างรวดเร็วและทันการณ์

๒. บุคลากรของเทศบาลตำบลรวมใจพัฒนา ได้รับการส่งเสริมและสนับสนุนในการพัฒนาความรู้ ความสามารถในการปฏิบัติงาน เช่น มีการศึกษาต่อในระดับปริญญาตรี ระดับปริญญาโท การจัดฝึกอบรมสัมมนาต่างๆ ทำให้การบริหารงานและปฏิบัติงานบุคลากรของเทศบาลตำบลรวมใจพัฒนา เป็นไปอย่างมีประสิทธิภาพและประสิทธิผล

๓. ประชาชนและกลุ่มองค์กรในชุมชนได้รับการสนับสนุนในภาครัฐและคสช. เทศบาลตำบลรวมใจพัฒนา เช่น กองทุนแม่ของแผ่นดิน กองทุนหมู่บ้าน โครงการพัฒนาศักยภาพหมู่บ้าน (SML) การอุดหนุนงบประมาณดำเนินกิจกรรมของประชาชนและกลุ่มองค์กรในชุมชน

๔. สภาพภูมิศาสตร์และภูมิประเทศ เอื้อต่อการพัฒนาและส่งเสริมการท่องเที่ยว และสร้างรายได้ให้แก่ประชาชนในพื้นที่ คือ อุทยานแห่งชาติแม่ปืม อ่างเก็บน้ำแม่ปืม ลำน้ำแม่ปืม เป็นต้น

#### อุปสรรคหรือข้อจำกัด T = Threat

๑. เทศบาลตำบลรวมใจพัฒนา เป็นเทศบาลขนาดเล็ก งบประมาณในการพัฒนาท้องถิ่นในแต่ละปีมีจำนวนน้อย เมื่อเทียบกับองค์กรปกครองส่วนท้องถิ่นอื่น ที่มีขนาดพื้นที่ใกล้เคียงกัน แต่มีประชากรมากกว่า ทำให้เทศบาลฯ ไม่มีศักยภาพในการก่อสร้างหรือจัดทำบริการสาธารณะด้านโครงสร้างพื้นฐานที่มีขนาดใหญ่และต้องใช้งบประมาณจำนวนมาก เช่น ก่อสร้างสะพานข้ามแม่น้ำ การก่อสร้างเขื่อนป้องกันตลิ่ง การขยายเขตระบบประปาภูมิภาค เป็นต้น

๒. ความไม่ชัดเจนด้านการถ่ายโอนภารกิจด้านโครงสร้างพื้นฐาน เช่น ถนนลาดยาง สะพาน เนื่องจากไม่ปรากฏข้อมูลในการถ่ายโอนและหน่วยงานรับผิดชอบ ทำให้เทศบาลตำบลรวมใจพัฒนา ไม่อาจตั้งงบประมาณหรือประสานแจ้งขอรับการสนับสนุนงบประมาณจากหน่วยงานที่เกี่ยวข้องในการซ่อมสร้าง หรือบำรุงรักษา เพื่อแก้ไขและบรรเทาปัญหาความเดือดร้อนของประชาชน

๓. ตามอำนาจหน้าที่และแนวทางปฏิบัติไม่ชัดเจน ทำให้เทศบาลตำบลรวมใจพัฒนา ไม่สามารถแก้ไขปัญหาหรือตอบสนองความต้องการของประชาชนได้อย่างเต็มที่ เช่น กรมเจ้าท่า หากเทศบาลฯ จะจัดทำบริการสาธารณะด้านโครงสร้างพื้นฐานซึ่งเกี่ยวข้องกับการปลูกสร้างสิ่งสว่างลำน้ำ เช่น ก่อสร้างสะพานข้ามแม่น้ำ การก่อสร้างเขื่อนป้องกันตลิ่ง เป็นต้น ต้องยื่นขออนุญาตต่อเจ้ากรมท่าหรือการช่วยเหลือประชาชนในภารกิจด้านส่งเสริมการเกษตรยังถ่ายโอนไม่ชัดเจน ทำให้การจัดทำบริการสาธารณะของเทศบาลฯ เป็นไปด้วยความล่าช้าและทำให้ปัญหาความเดือดร้อนของประชาชนในพื้นที่ไม่ได้รับการแก้ไขหรือได้รับการแก้ไขล่าช้า

### ๓.๒ การประเมินสถานการณ์สภาพแวดล้อมภายนอกที่เกี่ยวข้อง

- ผลการวิเคราะห์ปัญหาและความต้องการของประชาชนในของประชาชนในท้องถิ่นตามประเด็นการพัฒนาท้องถิ่น ประกอบด้วย ขอบข่ายและปริมาณของปัญหา พื้นที่เป้าหมาย กลุ่มเป้าหมาย และการคาดการณ์แนวโน้มในอนาคต

| ขอบข่ายและปริมาณของปัญหา   | พื้นที่เป้าหมาย                              | กลุ่มเป้าหมาย   | การคาดการณ์ในอนาคต   |
|--|--|---|--|
| <p>๑. ด้านเศรษฐกิจ</p> <p>๑) การประกอบอาชีพ</p> <ul style="list-style-type: none"> <li>- ขาดเงินทุนในการประกอบอาชีพ</li> <li>- ขาดความรู้ในการประกอบอาชีพ</li> <li>- ความไม่พร้อมด้านอุปกรณ์และเครื่องมือในการดำเนินงาน</li> </ul> <p>๒) ปัจจัยการผลิต</p> <ul style="list-style-type: none"> <li>- ต้นทุนการผลิตสูง</li> <li>- ราคาผลผลิตตกต่ำ</li> </ul> | <p>หมู่ที่ ๑,๔,๕,๖,๗,๘<br/>และ ๙ ต.แม่ใจ</p> | <p>กลุ่มเกษตรกรและ<br/>ประชาชนในเขตพื้นที่<br/>เทศบาลตำบลรวมใจพัฒนา</p> | <p>ปัญหาลดลง เนื่องจากเทศบาลตำบลรวมใจพัฒนา ให้ความช่วยเหลือส่งเสริมความรู้และพัฒนากลุ่มอาชีพ รวมทั้งร่วมมือกันให้เกิดกระบวนการเรียนรู้ในชุมชน ทำให้ชุมชนพึ่งตนเองได้</p>   |
| <p>๒. ด้านสังคม</p> <p>๑) สวัสดิการสังคม</p> <p>๒) ความร่วมมือ การรวมตัวภายในชุมชน</p> <p>๓) การแพร่ระบาดของยาเสพติด</p> <p>๔) สาธารณภัยและภัยพิบัติฉุกเฉิน</p>  | <p>หมู่ที่ ๑,๔,๕,๖,๗,๘<br/>และ ๙ ต.แม่ใจ</p> | <p>เด็ก เยาวชน และ<br/>ประชาชนในเขตพื้นที่<br/>เทศบาลตำบลรวมใจพัฒนา</p> | <p>ปัญหาลดลง โดยเทศบาลตำบลรวมใจพัฒนา ให้การอนุเคราะห์จัดสวัสดิการสังคมสำหรับผู้สูงอายุ คนพิการ ผู้ป่วยเอดส์ เด็กด้อยโอกาส คนไร้ที่พึ่ง และผู้ประสบปัญหาทางสังคม ประชาชนมีความปลอดภัยในชีวิตและทรัพย์สิน และผู้ประสบภัยได้รับการช่วยเหลือเยียวยาด้วยความรวดเร็ว</p> |

| ขอบข่ายและปริมาณของปัญหา  | พื้นที่เป้าหมาย                      | กลุ่มเป้าหมาย   | การคาดการณ์ในอนาคต  |
|---|--------------------------------------|---|---|
| <b>๓. ด้านโครงสร้างพื้นฐาน</b><br>๑) เส้นทางคมนาคม<br>๒) ไฟฟ้า<br>๓) การสื่อสาร<br>๔) ระบบประปา   | หมู่ที่ ๑,๔,๕,๖,๗,๘<br>และ ๙ ต.แม่ใจ | ประชาชนในพื้นที่เทศบาล<br>ตำบลรวมใจพัฒนา                          | ปัญหาลดลง เนื่องจากเทศบาลตำบลรวมใจพัฒนา พัฒนาด้าน<br>โครงสร้างพื้นฐาน ติดต่อกันมาเป็นเวลาหลายปีตามระดับปัญหา<br>ความต้องการของประชาชนในพื้นที่อย่างแท้จริง  |
| <b>๔. ด้านสาธารณสุข</b><br>๑) โรคระบาดและโรคติดต่อต่าง ๆ<br>๒) สุขภาพอนามัย<br>๓) การบริการด้านสาธารณสุขมูลฐาน  | หมู่ที่ ๑,๔,๕,๖,๗,๘<br>และ ๙ ต.แม่ใจ | ประชาชน<br>และสัตว์เลี้ยง<br>ในเขตพื้นที่เทศบาลตำบล<br>รวมใจพัฒนา | ปัญหาลดลง โดยเทศบาลตำบลรวมใจพัฒนา ทำการประชาสัมพันธ์<br>ให้ความรู้แก่ประชาชนให้ตื่นตัวต่อการป้องกันโรคและในปัจจุบัน<br>ประชาชนได้ให้ความสำคัญและสนใจเกี่ยวกับสุขภาพของตนเอง<br>มากยิ่งขึ้น  |
| <b>๕. ด้านการศึกษา ศาสนา วัฒนธรรม</b><br>๑) คุณภาพการศึกษา<br>๒) ทุนและอุปกรณ์การศึกษา<br>๓) สถานศึกษาและแหล่งเรียนรู้<br>๔) วัดและศูนย์วัฒนธรรมในหมู่บ้าน<br>๕) งานประเพณีต่าง ๆ | หมู่ที่ ๑,๔,๕,๖,๗,๘<br>และ ๙ ต.แม่ใจ | เด็ก , เยาวชน<br>และประชาชนในเขตพื้นที่<br>เทศบาลตำบลรวมใจพัฒนา   | ปัญหาลดลง ประชาชนในพื้นที่เข้าถึงการให้บริการโทรคมนาคม<br>และเทคโนโลยีสารสนเทศจากหน่วยงานของรัฐและองค์กรปกครอง<br>ส่วนท้องถิ่น และเพิ่มขีดความสามารถของประชาชนในพื้นที่<br>และด้านศาสนาและวัฒนธรรม ประเพณีดั้งเดิมของท้องถิ่นได้รับ<br>การอนุรักษ์และฟื้นฟู |
| <b>๖. ด้านทรัพยากรธรรมชาติและ<br/>สิ่งแวดล้อม</b><br>๑) ปัญหาขยะมูลฝอย สิ่งปฏิกูล<br>๒) มลภาวะเป็นพิษ<br>๓) ทรัพยากรธรรมชาติเสื่อมโทรม<br>๔) ขาดจิตสำนึกในการอนุรักษ์             | หมู่ที่ ๑,๔,๕,๖,๗,๘<br>และ ๙ ต.แม่ใจ | เยาวชนและ<br>ประชาชนทั่วไป  | ปัญหาลดลง ประชาชนในพื้นที่มีจิตสำนึกในการอนุรักษ์ ฟื้นฟู<br>ทรัพยากรธรรมชาติและสิ่งแวดล้อม และมีความเป็นระเบียบ<br>เรียบร้อยในชุมชน มีระบบบริหารจัดการขยะที่มีประสิทธิภาพ<br>และถูกต้องตามหลักวิชาการที่ยั่งยืน   |

| ขอบข่ายและปริมาณของปัญหา   | พื้นที่เป้าหมาย      | กลุ่มเป้าหมาย  | การคาดการณ์ในอนาคต   |
|--|----------------------|--|--|
| ๗. ด้านการเมือง การบริหาร<br>๑) บุคลากร<br>๒) เครื่องมือเครื่องใช้ เทคโนโลยี<br>๓) ระบบการบริหารจัดการ | เทศบาลตำบลรวมใจพัฒนา | คณะผู้บริหาร ,<br>พนักงานเทศบาล ,<br>พนักงานจ้าง<br>และสมาชิกสภา<br>เทศบาลตำบลรวมใจพัฒนา | ปัญหาลดลง เนื่องจากเทศบาลตำบลรวมใจพัฒนา มีความพร้อมมาก<br>ยิ่งขึ้น ในการรองรับการถ่ายโอนงาน และการกระจายอำนาจลงสู่<br>ส่วนท้องถิ่นที่มากยิ่งขึ้น ทั้งปริมาณงานและงบประมาณ เทศบาล<br>ตำบลรวมใจพัฒนา จำเป็นต้องมีการพัฒนาในทุกด้าน<br>เพื่อรองรับการกระจายอำนาจดังกล่าว ประชาชนได้รับทราบข้อมูล<br>ข่าวสารของทางราชการและสามารถตรวจสอบข้อมูลของทาง<br>ราชการได้อย่างถูกต้องและชัดเจน |

๓.๓ ความเชื่อมโยงยุทธศาสตร์การพัฒนาจังหวัดกับยุทธศาสตร์การพัฒนาของเทศบาลตำบลรวมใจพัฒนา

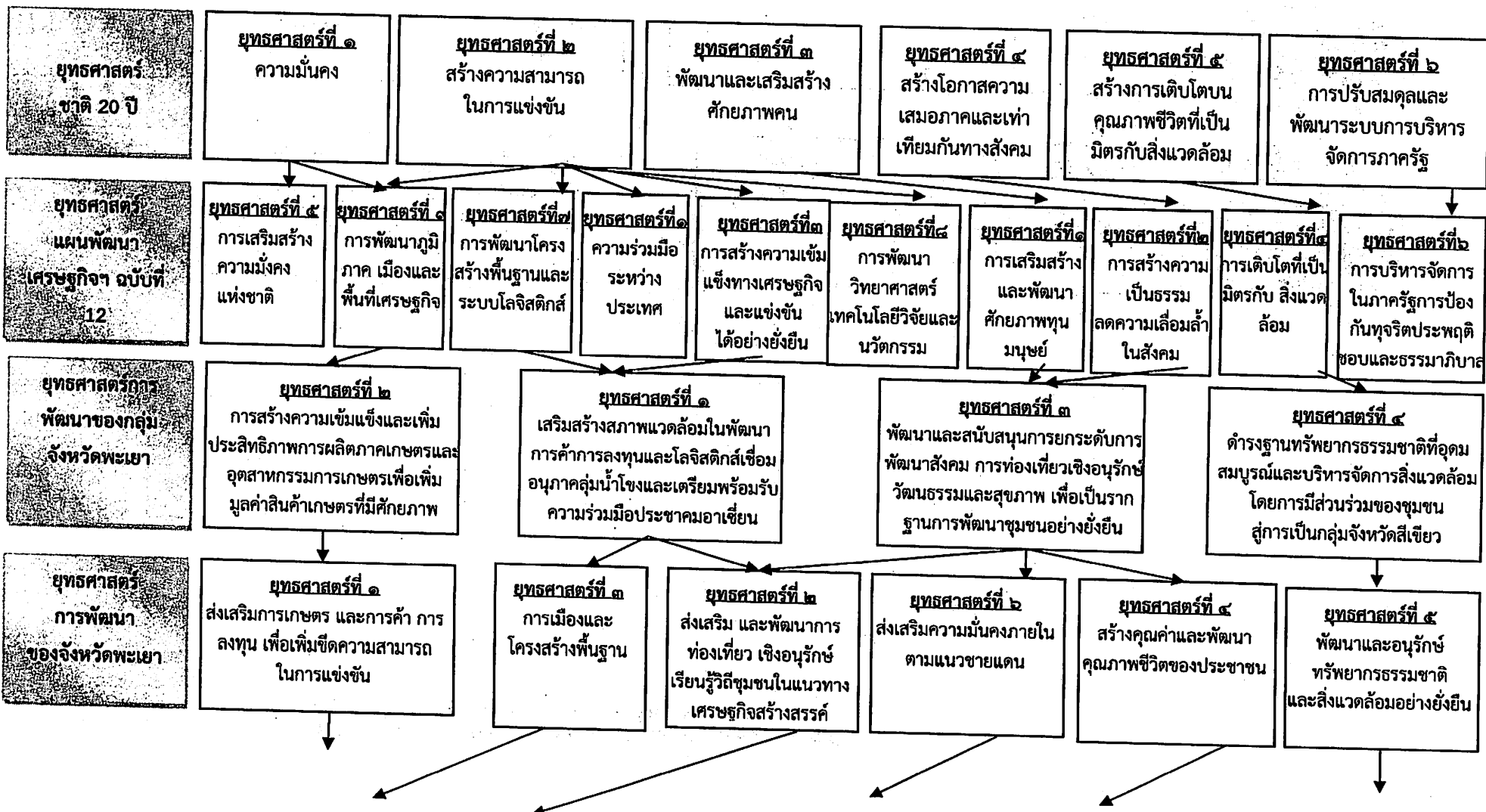

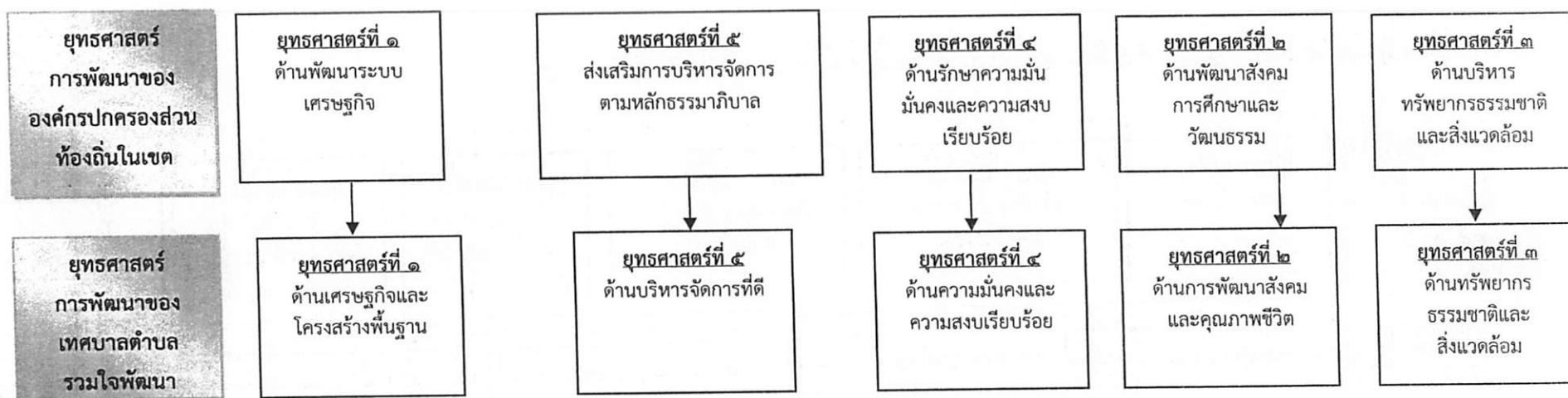

๓.๔ แผนผังยุทธศาสตร์

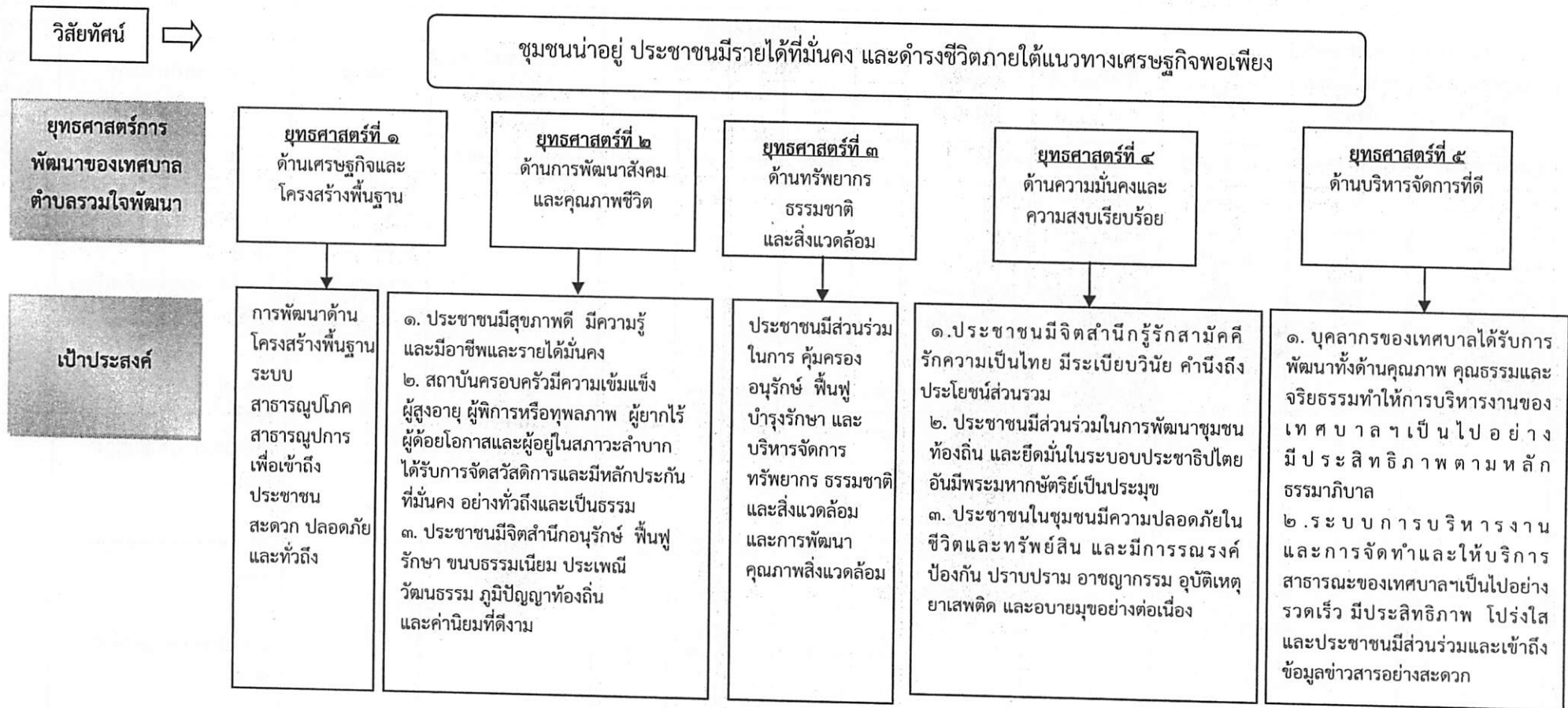



แบบ ยท.๐๔

## ๓.๕ รายละเอียดยุทธศาสตร์

| ความเชื่อมโยง<br>กับยุทธศาสตร์<br>จังหวัด   | ยุทธศาสตร์<br>อปท.ในเขต<br>จังหวัด               | ยุทธศาสตร์<br>อปท.   | เป้าประสงค์   | ตัวชี้วัด<br>ผลผลิต/<br>โครงการ   | ค่าเป้าหมาย |     |     |     |     | ความก้าวหน้าของ<br>เป้าหมาย | กลยุทธ์   | ผลผลิต/โครงการ  | หน่วยรับ<br>งานรับ<br>ผิด ชอบ<br>หลัก | หน่วย<br>สนับสนุน |
|---|--|--|---|---|-------------|-----|-----|-----|-----|-----------------------------|---|---|---------------------------------------|-------------------|
|   |  |  |   |   | ๖๑          | ๖๒  | ๖๓  | ๖๔  | ๖๕  |                             |   |   |                                       |                   |
| ยุทธศาสตร์ที่<br>๑ ส่งเสริม<br>การเกษตร<br>และการค้า<br>การลงทุน<br>เพื่อเพิ่มขีด<br>ความสามารถ<br>ในการแข่งขัน | ยุทธศาสตร์<br>ที่ ๑<br>พัฒนา<br>ระบบ<br>เศรษฐกิจ | ยุทธศาสตร์<br>ที่ ๑<br>ด้าน<br>เศรษฐกิจ<br>และ<br>โครงสร้าง<br>พื้นฐาน | การพัฒนา<br>ด้านโครงสร้าง<br>พื้นฐาน ระบบ<br>สาธารณูปโภค<br>สาธารณูปการ<br>ให้เข้าถึง<br>ประชาชน<br>ทุกหมู่บ้าน | ประชาชน<br>สามารถ<br>สัญจรไปมา<br>ได้อย่าง<br>สะดวก และ<br>ปลอดภัยใน<br>ชีวิตและ<br>ทรัพย์สิน<br>และมีน้ำ<br>สะอาดใช้ใน<br>การอุปโภค<br>และบริโภค<br>อย่างเพียงพอ<br>และทั่วถึง | ๘๐          | ๘๕  | ๙๐  | ๙๕  | ๑๐๐ | เพิ่มขึ้นร้อยละ๕            | พัฒนา<br>โครงสร้าง<br>พื้นฐานและ<br>ระบบ<br>สาธารณูปโภค | ๑.๑ โครงการก่อสร้างราง<br>ระบายน้ำ คสล.<br>๑.๒ โครงการวางท่อระบาย<br>น้ำ คสล.<br>๑.๓ โครงการก่อสร้างเขื่อน<br>กันดิน<br><br>๒.๑ โครงการก่อสร้างถนน<br>คสล.<br>๒.๒ โครงการซ่อมสร้าง<br>คสล.<br><br>๓.๑ โครงการขยายถนน<br>คสล.<br><br>๓.๒ โครงการถมดินไหล่<br>ทาง<br><br>๔.๑ โครงการก่อสร้างสะพาน<br>คสล.คนเดินข้าม | กองช่าง                               |                   |
|   |  |  |   |   | ๘๐          | ๘๕  | ๙๐  | ๙๕  | ๑๐๐ | เพิ่มขึ้น<br>ร้อยละ๕        |   |   |                                       |                   |
|   |  |  |   |   | ๘๐          | ๘๕  | ๙๐  | ๙๕  | ๑๐๐ | เพิ่มขึ้น<br>ร้อยละ๕        |   |   |                                       |                   |
|   |  |  |   |   | ๑           | ๑   | ๑   | ๑   | ๑   |                             |   |   |                                       |                   |
|   |  |  |   |   | ๑๐๐         | ๑๐๐ | ๑๐๐ | ๑๐๐ | ๑๐๐ | ปีละ ๑ แห่ง                 |   |   |                                       |                   |

| ความเชื่อมโยง<br>กับยุทธศาสตร์<br>จังหวัด | ยุทธศาสตร์<br>อปท.ในเขต<br>จังหวัด | ยุทธศาสตร์<br>อปท. | เป้าประสงค์ | ตัวชี้วัด<br>ผลผลิต/<br>โครงการ | ค่าเป้าหมาย |    |    |    |     | ความก้าวหน้าของ<br>เป้าหมาย | กลยุทธ์   | ผลผลิต/โครงการ  | หน่วยรับ<br>งานรับ<br>ผิด ชอบ<br>หลัก | หน่วย<br>สนับสนุน |
|---|------------------------------------|--------------------|-------------|---------------------------------|-------------|----|----|----|-----|-----------------------------|---|---|---------------------------------------|-------------------|
|   |                                    |                    |             |                                 | ๖๑          | ๖๒ | ๖๓ | ๖๔ | ๖๕  |                             |   |   |                                       |                   |
|   |                                    |                    |             |                                 | ๘๐          | ๘๕ | ๙๐ | ๙๕ | ๑๐๐ | เพิ่มขึ้นร้อยละ ๕           |   | ๕.๑ โครงการขยายเขตไฟฟ้า<br>แรงต่ำ<br>๕.๒ โครงการติดตั้งโคมไฟ<br>ถนน (ไฟกิ่ง)<br>๕.๓ โครงการขยายเขตไฟฟ้า<br>สาธารณะพร้อมสายดับ<br><br>๖.๑ โครงการขยายเขตระบบ<br>ประปาส่วนภูมิภาค<br>๖.๒ โครงการซ่อมสร้าง<br>บำรุงรักษา ระบบประปา<br>หมู่บ้าน                 |                                       |                   |
|   |                                    |                    |             |                                 | ๘๐          | ๘๕ | ๙๐ | ๙๕ | ๑๐๐ | เพิ่มขึ้นร้อยละ ๕           | พัฒนาแหล่ง<br>น้ำและระบบ<br>ส่งน้ำเพื่อ<br>การเกษตร | ๑.๑ โครงการก่อสร้างราง<br>ระบายน้ำตาดคอนกรีต<br>๑.๒ โครงการซ่อมแซมฝาย<br>คสล.<br>๑.๓ โครงการวางท่อ<br>ระบายน้ำ<br>๑.๔ โครงการติดตั้ง<br>ประตูน้ำเหล็กหล่อ<br>(ปิด-เปิด) ฝายป่าไม้<br>๑.๕ โครงการติดตั้งระบบ<br>สูบน้ำด้วยพลังงาน<br>แสงอาทิตย์แบบเคลื่อนที่ | กองช่าง                               |                   |

| ความเชื่อมโยง<br>กับยุทธศาสตร์<br>จังหวัด | ยุทธศาสตร์<br>อปท. ในเขต<br>จังหวัด | ยุทธศาสตร์<br>อปท. | เป้าประสงค์ | ตัวชี้วัด<br>ผลผลิต/<br>โครงการ | ค่าเป้าหมาย |    |    |    |    | ความก้าวหน้าของ<br>เป้าหมาย         | กลยุทธ์  | ผลผลิต/โครงการ  | หน่วยรับ<br>งานรับ<br>ผิด ชอบ<br>หลัก | หน่วย<br>สนับสนุน |
|---|-------------------------------------|--------------------|-------------|---------------------------------|-------------|----|----|----|----|-------------------------------------|--|---|---------------------------------------|-------------------|
|   |                                     |                    |             |                                 | ๖๑          | ๖๒ | ๖๓ | ๖๔ | ๖๕ |                                     |  |   |                                       |                   |
|   |                                     |                    |             |                                 |             |    |    |    |    | ปีละ ๑ สาย<br><br>เพิ่มขึ้นร้อยละ ๕ |  | ๒.๑ โครงการก่อสร้างถนน<br>สายเพื่อการเกษตรโดยลง<br>ดินถม<br><br>๓.๑ โครงการปรับปรุงถนน<br>สายเพื่อการเกษตร<br>(หินคลุกบดอัดแน่น)<br>๓.๒ โครงการปรับปรุง<br>ถนนสายเพื่อการเกษตร<br>โดยลงหินคลุก<br>๓.๓โครงการปรับปรุงถนน<br>สายเพื่อการเกษตรโดยลง<br>ดินถม |                                       |                   |
|   |                                     |                    |             |                                 | ๒           | ๒  | ๒  | ๒  | ๒  | ปีละ ๒ กลุ่ม                        | พัฒนาความ<br>เข้มแข็งให้แก่<br>องค์กรภาค<br>การเกษตรและ<br>กลุ่มอาชีพใน<br>ชุมชนท้องถิ่น | ๑.๑ โครงการส่งเสริมและ<br>พัฒนากลุ่มอาชีพชุมชน<br>ท้องถิ่น<br>๑.๒ โครงการส่งเสริม<br>บทบาทศูนย์บริการและ<br>ถ่ายทอดเทคโนโลยี<br>การเกษตร<br>๑.๓ โครงการอบรมเทคนิค<br>การประเมินศักยภาพ<br>ตนเองและการจัดทำ<br>แผนพัฒนาวิสาหกิจชุมชน                       | สำนักปลัด<br>เทศบาล                   |                   |

| ความเชื่อมโยง<br>กับยุทธศาสตร์<br>จังหวัด | ยุทธศาสตร์<br>อปท. ในเขต<br>จังหวัด | ยุทธศาสตร์<br>อปท. | เป้าประสงค์ | ตัวชี้วัด<br>ผลผลิต/<br>โครงการ | ค่าเป้าหมาย |    |    |    |    | ความก้าวหน้าของ<br>เป้าหมาย | กลยุทธ์   | ผลผลิต/โครงการ   | หน่วยรับ<br>งานรับ<br>ผิด ชอบ<br>หลัก | หน่วย<br>สนับสนุน |
|---|-------------------------------------|--------------------|-------------|---------------------------------|-------------|----|----|----|----|-----------------------------|---|--|---------------------------------------|-------------------|
|   |                                     |                    |             |                                 | ๖๑          | ๖๒ | ๖๓ | ๖๔ | ๖๕ |                             |   |  |                                       |                   |
|   |                                     |                    |             |                                 |             |    |    |    |    |                             |   | ๑.๔ โครงการฝึกอบรม<br>พัฒนาเกษตรกรและ<br>สถาบันเกษตรกร<br>๑.๕ โครงการจัดกระบวน<br>การเรียนรู้การปักผ้าด้วยมือ<br>๑.๖ โครงการจัดกระบวน<br>การเรียนรู้การจัดดอกไม้สด<br>ในพิธีต่างๆ<br>๑.๗ โครงการจัดกระบวน<br>การเรียนรู้การทำของ<br>ชำร่วย<br>๑.๘ โครงการก่อสร้าง<br>อาคารกลุ่มอาชีพ |                                       |                   |
|   |                                     |                    |             |                                 | ๓           | ๓  | ๓  | ๓  | ๓  | ปีละ ๓ โครงการ/<br>กิจกรรม  | พัฒนาอาชีพ<br>ผลผลิตทาง<br>การเกษตร<br>และสินค้า<br>ชุมชน | ๑.๑ โครงการพัฒนา<br>ผลิตภัณฑ์ชุมชนท้องถิ่น<br>๑.๒ โครงการขอรับการ<br>สนับสนุนการจัดงาน<br>เทศกาลถิ่นจี่และของดี<br>จังหวัดพะเยา ประจำปี<br>๒๕๖๐<br>๑.๓ โครงการรณรงค์ฉีด<br>วัคซีนป้องกันโรคปาก<br>และเท้าเปื่อย  | สำนักปลัด<br>เทศบาล/<br>กองช่าง       |                   |

| ความเชื่อมโยง<br>กับยุทธศาสตร์<br>จังหวัด | ยุทธศาสตร์<br>อปท. ในเขต<br>จังหวัด | ยุทธศาสตร์<br>อปท. | เป้าประสงค์ | ตัวชี้วัด<br>ผลผลิต/<br>โครงการ | ค่าเป้าหมาย |    |    |    |    | ความก้าวหน้าของ<br>เป้าหมาย | กลยุทธ์                         | ผลผลิต/โครงการ   | หน่วยรับ<br>งานรับ<br>ผิด ชอบ<br>หลัก | หน่วย<br>สนับสนุน |
|---|-------------------------------------|--------------------|-------------|---------------------------------|-------------|----|----|----|----|-----------------------------|---------------------------------|--|---------------------------------------|-------------------|
|   |                                     |                    |             |                                 | ๖๑          | ๖๒ | ๖๓ | ๖๔ | ๖๕ |                             |                                 |  |                                       |                   |
|   |                                     |                    |             |                                 |             |    |    |    |    |                             |                                 | ๑.๔ โครงการสร้างอาชีพ<br>และรายได้สำหรับเด็ก<br>และเยาวชน<br>๑.๕ โครงการพัฒนา<br>ศักยภาพกลุ่มอาชีพใน<br>ชุมชนท้องถิ่น<br>๑.๖ โครงการก่อสร้างลาน<br>ตากผลผลิตทางการเกษตร  |                                       |                   |
|   |                                     |                    |             |                                 | ๒           | ๒  | ๒  | ๒  | ๒  | ปีละ ๒ โครงการ/<br>กิจกรรม  | ส่งเสริม<br>การเกษตร<br>ปลอดภัย | ๑.๑ โครงการป้องกัน<br>และแก้ไขการระบาดของ<br>ของศัตรูพืช<br>๑.๒ โครงการรณรงค์<br>การเผาตอซังหรือฟางข้าว<br>และไถกลบตอซังข้าว<br>๑.๓ โครงการรณรงค์การ<br>ลดใช้สารเคมีทาง<br>การเกษตร<br>๑.๔ โครงการส่งเสริมการ<br>ผลิตเชื้อราไตรโคเทอเรีย<br>เดอร์มาและควบคุมโรคพืช<br>ในนาข้าว<br>๑.๕ โครงการส่งเสริมการ<br>ผลิตและใช้เชื้อรา บิวเวอ<br>เรียควบคุมเพลี้ยกระโดด<br>สีน้ำตาลในนาข้าว | สำนักปลัด<br>เทศบาล                   |                   |

| ความเชื่อมโยง<br>กับยุทธศาสตร์<br>จังหวัด | ยุทธศาสตร์<br>อปท. ในเขต<br>จังหวัด | ยุทธศาสตร์<br>อปท. | เป้าประสงค์ | ตัวชี้วัด<br>ผลผลิต/<br>โครงการ | ค่าเป้าหมาย |    |    |    |    | ความก้าวหน้าของ<br>เป้าหมาย | กลยุทธ์   | ผลผลิต/โครงการ   | หน่วยรับ<br>งานรับ<br>ผิด ชอบ<br>หลัก | หน่วย<br>สนับสนุน |
|---|-------------------------------------|--------------------|-------------|---------------------------------|-------------|----|----|----|----|-----------------------------|---|--|---------------------------------------|-------------------|
|   |                                     |                    |             |                                 | ๖๑          | ๖๒ | ๖๓ | ๖๔ | ๖๕ |                             |   |  |                                       |                   |
|   |                                     |                    |             |                                 |             |    |    |    |    |                             |   |  |                                       |                   |
|   |                                     |                    |             |                                 | ๓           | ๓  | ๓  | ๓  | ๓  | ปีละ ๓โครงการ/<br>กิจกรรม   | ส่งเสริมและ<br>สนับสนุน<br>โครงการอื่น<br>เนื่องจาก<br>พระราชดำริ<br>และเศรษฐกิจ<br>พอเพียง | ๑.๑ โครงการส่งเสริม<br>การปลูกและใช้ประโยชน์<br>หญ้าแฝก<br>๑.๒ โครงการพัฒนาศูนย์<br>เรียนรู้เศรษฐกิจพอเพียง<br>และโครงการอื่น<br>เนื่องจากพระราชดำริ<br>๑.๓ โครงการอนุรักษ์<br>พันธุกรรมพืชอัน<br>เนื่องจากพระราชดำริ<br>สมเด็จพระเทพ<br>รัตนราชสุดาฯ สยามบรม<br>ราชกุมารี (อพ.สธ.)<br>๑.๔ โครงการสนับสนุน<br>กิจกรรมหมู่บ้านเศรษฐกิจ<br>พอเพียง<br>๑.๕ โครงการอบรม<br>วิถีไทย วิถีพอเพียง | สำนักปลัด<br>เทศบาล/<br>กองช่าง       |                   |

| ความเชื่อมโยง<br>กับยุทธศาสตร์<br>จังหวัด | ยุทธศาสตร์<br>อปท.ในเขต<br>จังหวัด | ยุทธศาสตร์<br>อปท. | เป้าประสงค์ | ตัวชี้วัด<br>ผลผลิต/<br>โครงการ | ค่าเป้าหมาย |    |    |    |    | ความก้าวหน้าของ<br>เป้าหมาย | กลยุทธ์  | ผลผลิต/โครงการ  | หน่วยรับ<br>งานรับ<br>ผิด ชอบ<br>หลัก | หน่วย<br>สนับสนุน |
|---|------------------------------------|--------------------|-------------|---------------------------------|-------------|----|----|----|----|-----------------------------|--|---|---------------------------------------|-------------------|
|   |                                    |                    |             |                                 | ๖๑          | ๖๒ | ๖๓ | ๖๔ | ๖๕ |                             |  |   |                                       |                   |
|   |                                    |                    |             |                                 |             |    |    |    |    |                             |  |   |                                       |                   |
|   |                                    |                    |             |                                 | ๒           | ๒  | ๒  | ๒  | ๒  | ปีละ ๒โครงการ/<br>กิจกรรม   | ส่งเสริมการ<br>ผลิต และใช้<br>พลังงาน<br>ทดแทน | ๑.๑ โครงการติดตั้งระบบ<br>ไฟฟ้าด้วยเซลล์พลังงาน<br>แสงอาทิตย์บนหลังคา | สำนักปลัด<br>เทศบาล/<br>กองช่าง       |                   |

| ความเชื่อมโยง<br>กับยุทธศาสตร์<br>จังหวัด                               | ยุทธศาสตร์<br>อปท.ในเขต<br>จังหวัด                                    | ยุทธศาสตร์<br>อปท.   | เป้าประสงค์  | ตัวชี้วัด<br>ผลผลิต/<br>โครงการ  | ค่าเป้าหมาย |    |    |    |    | ความ<br>ก้าวหน้า<br>ของเป้าหมาย | กลยุทธ์  | ผลผลิต/โครงการ  | หน่วย<br>รับงาน<br>รับผิดชอบ<br>หลัก    | หน่วย<br>สนับสนุน |
|---|---|--|--|--|-------------|----|----|----|----|---------------------------------|--|---|---|-------------------|
|   |   |  |  |  | ๖๑          | ๖๒ | ๖๓ | ๖๔ | ๖๕ |                                 |  |   |   |                   |
| ยุทธศาสตร์ที่<br>๒ สร้างคุณค่า<br>และพัฒนา<br>คุณภาพชีวิต<br>ของประชาชน | ยุทธศาสตร์<br>ที่ ๒ พัฒนา<br>ด้านสังคม<br>การศึกษา<br>และ<br>วัฒนธรรม | ยุทธศาสตร์<br>ที่ ๒ ด้าน<br>การพัฒนา<br>สังคม และ<br>คุณภาพชีวิต | ๑.ประชาชน<br>มีสุขภาพ<br>อนามัยที่ดี<br>มีความรู้<br>และมีอาชีพ<br>และรายได้<br>มั่นคง<br>องค์กรภาค<br>การเกษตร<br>เข้มแข็ง<br>พึ่งตนเองได้<br>ภายใต้หลัก<br>ปรัชญา<br>เศรษฐกิจ<br>พอเพียง | จำนวน<br>โครงการ/<br>กิจกรรมที่<br>ประชาชน<br>ได้รับการ<br>ส่งเสริม<br>สุขภาพ<br>อนามัยที่ดี<br>ส่งเสริม<br>ความรู้<br>และ<br>ส่งเสริม<br>อาชีพและ<br>รายได้<br>มั่นคง | ๕           | ๕  | ๕  | ๕  | ๕  | ปีละ ๕โครงการ/<br>กิจกรรม       | ส่งเสริมและ<br>สนับสนุน<br>การออก<br>กำลังกาย<br>และเล่นกีฬา | ๑.๑ โครงการก่อสร้างลาน<br>อเนกประสงค์พร้อมติดตั้งอุปกรณ์<br>ออกกำลังกายกลางแจ้ง<br>๑.๒ โครงการซ่อมแซมเครื่องออกกำลังกาย<br>๑.๓โครงการส่งเสริมการออกกำลังกายและ<br>เล่นกีฬาเพื่อสุขภาพ<br>๑.๔ โครงการจัดการแข่งขันกีฬา<br>และส่งเสริมนักกีฬา<br>๑.๕ โครงการปรับปรุงก่อสร้าง<br>สนามกีฬาภายในสำนักงานเทศบาล<br>ตำบลรวมใจพัฒนา<br>๑.๖ โครงการก่อสร้างอาคาร<br>ศูนย์ออกกำลังกาย (ฟิตเนส)<br>๑.๗ โครงการส่งเสริม<br>และพัฒนาการด้านกีฬา<br>ของเด็กเล็ก<br>๑.๘ โครงการแข่งขันกีฬาศูนย์<br>พัฒนาเด็กเล็กท้องถิ่นแม่ใจสัมพันธ์<br>ประจำปี ๒๕๖๐<br>๑.๙ โครงการจัดงาน วันกีฬา<br>เพื่อมวลชน (ชาเลนจ์เดย์) | สำนัก<br>ปลัด<br>เทศบาล<br>/กอง<br>ช่าง |                   |



| ความเชื่อมโยง<br>กับยุทธศาสตร์<br>จังหวัด | ยุทธศาสตร์<br>อปท. ในเขต<br>จังหวัด | ยุทธศาสตร์<br>อปท. | เป้าประสงค์ | ตัวชี้วัด<br>ผลผลิต/<br>โครงการ | ค่าเป้าหมาย |    |    |    |    | ความ<br>ก้าวหน้า<br>ของเป้าหมาย | กลยุทธ์                                    | ผลผลิต/โครงการ  | หน่วย<br>รับงาน<br>รับผิดชอบ<br>หลัก                | หน่วย<br>สนับสนุน |
|---|-------------------------------------|--------------------|-------------|---------------------------------|-------------|----|----|----|----|---------------------------------|--|---|---|-------------------|
|   |                                     |                    |             |                                 | ๖๑          | ๖๒ | ๖๓ | ๖๔ | ๖๕ |                                 |  |   |   |                   |
|   |                                     |                    |             |                                 | ๘           | ๘  | ๘  | ๘  | ๘  | ปีละ ๘ โครงการ/<br>กิจกรรม      | ส่งเสริม<br>และพัฒนา<br>คุณภาพ<br>การศึกษา | ๑.๑ โครงการยกระดับผลสัมฤทธิ์<br>ทางการเรียนของนักเรียนโรงเรียน<br>บ้านป่าตึง<br>๑.๒ โครงการอาหารกลางวันสำหรับ<br>เด็กนักเรียนโรงเรียนบ้านป่าตึง<br>๑.๓ โครงการสนับสนุนอาหารเสริม<br>(นม) ๑๐๐ เปอร์เซ็นต์<br>๑.๔ โครงการจัดงานวันเด็ก<br>แห่งชาติ<br>๑.๕ โครงการส่งเสริมคุณธรรม<br>จริยธรรมสำหรับเด็กและเยาวชน<br>๑.๖ โครงการจัดหาหนังสือและ<br>พัฒนาสื่อการเรียนการสอน<br>๑.๗ โครงการสนับสนุนค่าใช้จ่ายใน<br>การบริหารสถานศึกษา<br>๑.๘ โครงการส่งเสริมการเรียนการ<br>สอนในวันหยุดและปิดภาคเรียน<br>๑.๙ โครงการส่งเสริม เด็กดี เก่ง<br>มีสุข (บัณฑิตน้อย)<br>๑.๑๐ โครงการส่งเสริมการเรียนรู้<br>และพัฒนาการ ของเด็กเล็ก<br>๑.๑๑ โครงการนวัตกรรมส่งเสริม<br>การเรียนรู้<br>๑.๑๒ โครงการหนุนน้อยเรียนรู้ | สำนัก<br>ปลัด<br>เทศบาล<br>/กอง<br>ช่าง/<br>กองคลัง |                   |

| ความเชื่อมโยง<br>กับยุทธศาสตร์<br>จังหวัด | ยุทธศาสตร์<br>อปท. ในเขต<br>จังหวัด | ยุทธศาสตร์<br>อปท. | เป้าประสงค์ | ตัวชี้วัด<br>ผลผลิต/<br>โครงการ | ค่าเป้าหมาย |    |    |    |    | ความ<br>ก้าวหน้า<br>ของเป้าหมาย | กลยุทธ์   | ผลผลิต/โครงการ   | หน่วย<br>รับงาน<br>รับผิดชอบ<br>หลัก | หน่วย<br>สนับสนุน |
|---|-------------------------------------|--------------------|-------------|---------------------------------|-------------|----|----|----|----|---------------------------------|---|--|--------------------------------------|-------------------|
|   |                                     |                    |             |                                 | ๖๑          | ๖๒ | ๖๓ | ๖๔ | ๖๕ |                                 |   |  |                                      |                   |
|   |                                     |                    |             |                                 |             |    |    |    |    |                                 |   | เศรษฐกิจพอเพียง<br>๑.๑๓ โครงการปรับปรุงภูมิทัศน์<br>และสภาพแวดล้อมศูนย์<br>พัฒนาเด็กเล็ก บ้านป่าตึง<br>๑.๑๔ โครงการส่งเสริมรัก การอ่าน<br>๑.๑๕ โครงการจัดซื้อวัสดุสำหรับ<br>การพัฒนาคุณภาพการศึกษา<br>๑.๑๖ โครงการจัดตั้งศูนย์การเรียนรู้<br>ICT ชุมชนรวมใจพัฒนา<br>๑.๑๗ โครงการเตรียมความพร้อม<br>ด้านการศึกษาเพื่อก้าวสู่ประชาคม<br>อาเซียน<br>๑.๑๘ โครงการก่อสร้างและ<br>ปรับปรุงต่อเติมอาคารศูนย์พัฒนา<br>เด็กเล็กบ้านป่าตึง |                                      |                   |
|   |                                     |                    |             |                                 | ๕           | ๕  | ๕  | ๕  | ๕  | ปีละ๕ โครงการ/<br>กิจกรรม       | ส่งเสริม<br>และพัฒนา<br>สุขภาพ<br>การ<br>สาธารณสุข<br>สุขอนามัย<br>และ<br>สิ่งแวดล้อม | ๑.๑ โครงการสนับสนุนกองทุน<br>หลักประกันสุขภาพ<br>๑.๒ โครงการสนับสนุนการพัฒนา<br>สาธารณสุขมูลฐาน<br>๑.๓ โครงการควบคุมโรคติดต่อใน<br>ชุมชน<br>๑.๔ โครงการเฝ้าระวังและพัฒนา<br>อนามัยสิ่งแวดล้อมในชุมชน<br>๑.๕ โครงการส่งเสริมสุขภาพ  | สำนัก<br>ปลัด<br>เทศ<br>บาล          |                   |

| ความเชื่อมโยง<br>กับยุทธศาสตร์<br>จังหวัด | ยุทธศาสตร์<br>อปท.ในเขต<br>จังหวัด | ยุทธศาสตร์<br>อปท. | เป้าประสงค์ | ตัวชี้วัด<br>ผลผลิต/<br>โครงการ | ค่าเป้าหมาย |    |    |    |    | ความ<br>ก้าวหน้า<br>ของเป้าหมาย | กลยุทธ์ | ผลผลิต/โครงการ  | หน่วย<br>รับงาน<br>รับผิดชอบ<br>หลัก | หน่วย<br>สนับสนุน |
|---|------------------------------------|--------------------|-------------|---------------------------------|-------------|----|----|----|----|---------------------------------|---------|---|--------------------------------------|-------------------|
|   |                                    |                    |             |                                 | ๖๑          | ๖๒ | ๖๓ | ๖๔ | ๖๕ |                                 |         |   |                                      |                   |
|   |                                    |                    |             |                                 |             |    |    |    |    |                                 |         | ในช่องปากผู้สูงอายุ,ผู้พิการ<br>และผู้ป่วยโรคเรื้อรัง<br>๑.๖ โครงการหมู่บ้านปรับเปลี่ยน<br>พฤติกรรมลดโรค<br>ลดเสี่ยง<br>๑.๗ โครงการพัฒนาศักยภาพ อสม.<br>ด้านระบบข้อมูลข่าวสารสาธารณสุข<br>มุลฐานระดับชุมชน<br>๑.๘ โครงการหมู่บ้านไอโอดีน<br>๑.๙ โครงการเฝ้าระวังและดูแลสตรี<br>ไทยจากมะเร็งเต้านม<br>๑.๑๐ โครงการตรวจคัดกรองมะเร็ง<br>ปากมดลูก<br>๑.๑๑ โครงการปรับเปลี่ยน<br>พฤติกรรมในการใช้สารเคมีทาง<br>การเกษตร<br>๑.๑๒ โครงการส่งเสริมสุขภาพ<br>ผู้สูงวัย<br>๑.๑๓ โครงการคัดกรองผู้ป่วย<br>วัณโรค<br>๑.๑๔ โครงการป้องกันและควบคุม<br>โรคติดต่อที่ต้องเฝ้าระวังในท้องถิ่น<br>๑.๑๕ โครงการป้องกันและควบคุม |                                      |                   |

| ความเชื่อมโยง<br>กับยุทธศาสตร์<br>จังหวัด | ยุทธศาสตร์<br>อปท. ในเขต<br>จังหวัด | ยุทธศาสตร์<br>อปท. | เป้าประสงค์  | ตัวชี้วัด<br>ผลผลิต/<br>โครงการ   | ค่าเป้าหมาย |    |    |    |    | ความ<br>ก้าวหน้า<br>ของเป้าหมาย | กลยุทธ์   | ผลผลิต/โครงการ  | หน่วย<br>รับงาน<br>รับผิดชอบ<br>หลัก | หน่วย<br>สนับสนุน |
|---|-------------------------------------|--------------------|--|---|-------------|----|----|----|----|---------------------------------|---|---|--------------------------------------|-------------------|
|   |                                     |                    |  |   | ๖๑          | ๖๒ | ๖๓ | ๖๔ | ๖๕ |                                 |   |   |                                      |                   |
|   |                                     |                    |  |   |             |    |    |    |    |                                 |   | โรคต่างๆ<br>๑.๑๖ โครงการพัฒนาระบบข้อมูล<br>ข่าวสารสาธารณสุขมูลฐานระดับ<br>ตำบล<br>๑.๑๗ โครงการศูนย์พัฒนาเด็กเล็ก<br>ปลอดภัย   |                                      |                   |
|   |                                     |                    | ๓.สถาบัน<br>ครอบครัวมี<br>ความ<br>เข้มแข็ง<br>ผู้สูงอายุ<br>ผู้พิการหรือ<br>ทุพพลภาพ<br>ผู้ยากไร้<br>ผู้ด้อยโอกาส<br>และผู้อยู่ใน<br>สภาวะ<br>ลำบาก<br>ได้รับการจัด<br>สวัสดิการ<br>และมี<br>หลักประกัน<br>ที่มั่นคง<br>อย่างทั่วถึง | ร้อยละ<br>ของ<br>สถาบัน<br>ครอบครัว<br>ที่มีความ<br>เข้มแข็ง<br>และ<br>ผู้สูงอายุ<br>ผู้พิการ<br>หรือ<br>ทุพพลภาพ<br>ผู้ยากไร้<br>ผู้ด้อย<br>โอกาส<br>และผู้อยู่ใน<br>สภาวะ<br>ลำบาก<br>ได้รับการ | ๕           | ๕  | ๕  | ๕  | ๕  | ปีละ ๕ โครงการ/<br>กิจกรรม      | สงเคราะห์<br>ผู้สูงอายุ<br>ผู้พิการ<br>ผู้ยากไร้<br>และ<br>ผู้ด้อยโอกาส | ๑.๑ โครงการปรับสภาพแวดล้อมที่<br>อยู่อาศัยสำหรับผู้พิการ /<br>ผู้ด้อยโอกาส<br>๑.๒ โครงการสงเคราะห์ผู้สูงอายุ<br>ผู้พิการ เด็กด้อยโอกาส<br>และผู้ประสบปัญหา ทางสังคม<br>๑.๓ โครงการส่งเสริมบทบาท อพส.<br>และอสม. ในการดูแลผู้สูงอายุ<br>และผู้พิการ<br>๑.๔ โครงการการขอรับเงิน<br>สนับสนุนการดำเนินงานของ กิ่ง<br>กาชาด อำเภอแม่ใจ ประจำปี<br>งบประมาณ ๒๕๖๐<br>๑.๕ โครงการส่งเสริมการเรียนรู้<br>และพัฒนาคุณภาพชีวิตผู้สูงอายุ<br>๑.๖ โครงการบริหารจัดการ<br>ครัวเรือนยากจน<br>๑.๗ โครงการบริหารการจัดเก็บ | สำนัก<br>ปลัด<br>เทศ<br>บาล          |                   |

| ความเชื่อมโยง<br>กับยุทธศาสตร์<br>จังหวัด | ยุทธศาสตร์<br>อปท.ในเขต<br>จังหวัด | ยุทธศาสตร์<br>อปท. | เป้าประสงค์     | ตัวชี้วัด<br>ผลผลิต/<br>โครงการ | ค่าเป้าหมาย |    |    |    |    | ความ<br>ก้าวหน้า<br>ของเป้าหมาย | กลยุทธ์   | ผลผลิต/โครงการ  | หน่วย<br>รับงาน<br>รับผิดชอบ<br>หลัก | หน่วย<br>สนับสนุน |
|---|------------------------------------|--------------------|-----------------|---------------------------------|-------------|----|----|----|----|---------------------------------|---|---|--------------------------------------|-------------------|
|   |                                    |                    |                 |                                 | ๖๑          | ๖๒ | ๖๓ | ๖๔ | ๖๕ |                                 |   |   |                                      |                   |
|   |                                    |                    | และเป็น<br>ธรรม | จัด<br>สวัสดิการ                |             |    |    |    |    |                                 |   | และใช้ประโยชน์ข้อมูลเพื่อ<br>การพัฒนา (จปฐ)   |                                      |                   |
|   |                                    |                    |                 |                                 | ๓           | ๓  | ๓  | ๓  | ๓  | ปีละ ๓โครงการ/<br>กิจกรรม       | ส่งเสริมและ<br>สนับสนุน<br>สวัสดิการ<br>สังคมโดย<br>ชุมชน             | ๑.๑ โครงการสนับสนุนกองทุน<br>สวัสดิการชุมชนเทศบาลตำบลรวม<br>ใจพัฒนา<br>๑.๒ โครงการสงเคราะห์ประชาชน<br>ผู้ด้อยโอกาส<br>๑.๓ โครงการส่งเสริมและพัฒนา<br>ศูนย์สงเคราะห์ราษฎรประจำ<br>หมู่บ้าน   | สำนัก<br>ปลัด<br>เทศ<br>บาล          |                   |
|   |                                    |                    |                 |                                 | ๒           | ๒  | ๒  | ๒  | ๒  | ปีละ ๒ โครงการ/<br>กิจกรรม      | เสริมสร้าง<br>ความเข้มแข็ง<br>ของสถาบัน<br>ครอบครัว                   | ๑.๑ โครงการจัดศูนย์การเรียนรู้สาม<br>วัย สายใยชุมชน   | สำนัก<br>ปลัด<br>เทศ<br>บาล          |                   |
|   |                                    |                    |                 |                                 | ๕           | ๕  | ๕  | ๕  | ๕  | ปีละ ๕ โครงการ/<br>กิจกรรม      | ส่งเสริมการ<br>เรียนรู้ชุมชน<br>และการมีส่วน<br>ร่วมของภาค<br>ประชาชน | ๑.๑ โครงการจัดกิจกรรม วัน<br>เยาวชนแห่งชาติ<br>๑.๒ โครงการส่งเสริมการจัด<br>กิจกรรมเนื่องในวัน อสม.แห่งชาติ<br>๑.๓ โครงการจัดกิจกรรมเนื่องวัน<br>สตรีสากล<br>๑.๔ โครงการส่งเสริมและสนับสนุน | สำนัก<br>ปลัด<br>เทศ<br>บาล          |                   |

| ความเชื่อมโยง<br>กับยุทธศาสตร์<br>จังหวัด | ยุทธศาสตร์<br>อปท. ในเขต<br>จังหวัด | ยุทธศาสตร์<br>อปท. | เป้าประสงค์ | ตัวชี้วัด<br>ผลผลิต/<br>โครงการ | ค่าเป้าหมาย |    |    |    |    | ความ<br>ก้าวหน้า<br>ของเป้าหมาย | กลยุทธ์ | ผลผลิต/โครงการ   | หน่วย<br>รับงาน<br>รับผิดชอบ<br>หลัก | หน่วย<br>สนับสนุน |
|---|-------------------------------------|--------------------|-------------|---------------------------------|-------------|----|----|----|----|---------------------------------|---------|--|--------------------------------------|-------------------|
|   |                                     |                    |             |                                 | ๖๑          | ๖๒ | ๖๓ | ๖๔ | ๖๕ |                                 |         |  |                                      |                   |
|   |                                     |                    |             |                                 |             |    |    |    |    |                                 |         | สภาเด็กและเยาวชน<br>๑.๕ โครงการค่ายเยาวชน<br>คนบ้านเดียวกัน (พี่สอนน้อง)<br>๑.๖ โครงการเยาวชน คนรัก<br>ประชาธิปไตย<br>๑.๗ โครงการลานเยาวชนคน<br>สร้างสรรค์<br>๑.๘ โครงการพัฒนาศักยภาพกลุ่ม<br>ผู้นำ และผู้นำกลุ่มสตรี<br>ในเขตเทศบาลตำบลรวมใจพัฒนา<br>๑.๙ โครงการพัฒนาศักยภาพผู้นำ<br>เยาวชนอาสาเผ่าระวิงทางวัฒนธรรม<br>“ละอ่อนกล้าดี” จังหวัดพะเยา<br>๑.๑๐ โครงการค่าย “วัดขึ้น<br>วัฒนธรรมนำครอบครัวเข้มแข็ง”<br>๑.๑๑ โครงการค่ายพัฒนาศักยภาพ<br>“ละอ่อนไทยเข้าใจสื่อ”<br>๑.๑๒ โครงการค่ายพัฒนาศักยภาพ<br>เครือข่ายเผ่าระวิงทางวัฒนธรรม<br>“เรียนรู้ตามรอยพระยุคลบาท”<br>๑.๑๓ โครงการอบรมเชิงปฏิบัติการ<br>ค่ายเยาวชน “รวมพลคนสร้างสื่อ<br>แส่นสัน สร้างสรรค์สังคมและ<br>วัฒนธรรม” |                                      |                   |

| ความเชื่อมโยง<br>กับยุทธศาสตร์<br>จังหวัด | ยุทธศาสตร์<br>อปท.ในเขต<br>จังหวัด | ยุทธศาสตร์<br>อปท. | เป้าประสงค์  | ตัวชี้วัด<br>ผลผลิต/<br>โครงการ  | ค่าเป้าหมาย |    |    |    |    | ความ<br>ก้าวหน้า<br>ของเป้าหมาย | กลยุทธ์  | ผลผลิต/โครงการ  | หน่วย<br>รับงาน<br>รับผิดชอบ<br>หลัก    | หน่วย<br>สนับสนุน |
|---|------------------------------------|--------------------|--|--|-------------|----|----|----|----|---------------------------------|--|---|---|-------------------|
|   |                                    |                    |  |  | ๖๑          | ๖๒ | ๖๓ | ๖๔ | ๖๕ |                                 |  |   |   |                   |
|   |                                    |                    |  |  |             |    |    |    |    |                                 |  | ๑.๑๔ โครงการต้นกล้าคุณธรรมนำ<br>ชีวิตพิชิตเอดส์และยาเสพติด  |   |                   |
|   |                                    |                    | ๒.ประชาชน<br>มีจิตสำนึก<br>อนุรักษ์<br>ฟื้นฟู รักษา<br>ขนบธรรม<br>เนียม<br>ประเพณี<br>วัฒนธรรม<br>ภูมิปัญญา<br>ท้องถิ่น และ<br>ค่านิยมที่ดี<br>งาม | จำนวน<br>โครงการ/<br>กิจกรรมที่<br>ส่งเสริมให้<br>ประชาชน<br>มีจิตสำนึก<br>อนุรักษ์<br>ฟื้นฟู<br>รักษา<br>ขนบธรรม<br>เนียม<br>ประเพณี<br>วัฒนธรรม<br>ภูมิปัญญา<br>ท้องถิ่น<br>และ<br>ค่านิยมที่ดี<br>งาม | ๘           | ๘  | ๘  | ๘  | ๘  | ปีละ ๘ โครงการ/<br>กิจกรรม      | อนุรักษ์ศิลปะ<br>วัฒนธรรม<br>ประเพณีและ<br>ภูมิปัญญา<br>ท้องถิ่น | ๑.๑ โครงการสืบสานประเพณี<br>วัฒนธรรมท้องถิ่น<br>๑.๒ โครงการจัดงานบวงสรวงพ่อ<br>ขุนงำเมือง ประจำปี ๒๕๖๐<br>๑.๓ โครงการสืบสานงานประเพณี<br>บวงสรวงเจ้าหลวงคำแดง ประจำปี<br>๒๕๖๐ อำเภอ แม่ใจ จังหวัดพะเยา<br>๑.๔ โครงการปรับปรุงภูมิทัศน์และ<br>บูรณะวัดสลีแดนเมือง หมู่ที่ ๔<br>ต.แม่ใจ<br>๑.๕ โครงการส่งเสริม การอนุรักษ์<br>ดนตรีพื้นเมือง<br><br>๑.๖ โครงการพัฒนาศักยภาพ<br>กิจกรรม “ค่ายเยาวชนต้นกล้า สร้าง<br>ค่านิยม ๑๒ ประการ” จังหวัด<br>พะเยา<br>๑.๗ โครงการสร้างภูมิคุ้มกันวัดชิน<br>วัฒนธรรม “ค่านิยม ๑๒ ประการ” | สำนัก<br>ปลัด<br>เทศ<br>บาล/<br>กองช่าง |                   |

| ความเชื่อมโยง<br>กับยุทธศาสตร์<br>จังหวัด | ยุทธศาสตร์<br>อปท.ในเขต<br>จังหวัด | ยุทธศาสตร์<br>อปท. | เป้าประสงค์ | ตัวชี้วัด<br>ผลผลิต/<br>โครงการ | ค่าเป้าหมาย |    |    |    |    | ความ<br>ก้าวหน้า<br>ของเป้าหมาย | กลยุทธ์                     | ผลผลิต/โครงการ   | หน่วย<br>รับงาน<br>รับผิดชอบ<br>หลัก | หน่วย<br>สนับสนุน |
|---|------------------------------------|--------------------|-------------|---------------------------------|-------------|----|----|----|----|---------------------------------|-----------------------------|--|--------------------------------------|-------------------|
|   |                                    |                    |             |                                 | ๖๑          | ๖๒ | ๖๓ | ๖๔ | ๖๕ |                                 |                             |  |                                      |                   |
|   |                                    |                    |             |                                 |             |    |    |    |    |                                 |                             | ๑.๘ โครงการส่งเสริมการเรียนรู้<br>วัฒนธรรม ประเพณี และภูมิปัญญา<br>ท้องถิ่นของเด็กเล็ก<br>๑.๙ โครงการก่อสร้างเมรุเผาศพ<br>สุสาน บ้านสันตันมีน หมู่ที่ ๔ ต.แม่<br>ใจ<br>๑.๑๐ โครงการก่อสร้างห้องน้ำ<br>สุสานบ้าน สันตันมีน หมู่ที่ ๔ ต.แม่<br>ใจ<br>๑.๑๑ โครงการต่อเติมเชื่อมอาคาร<br>ที่พักผู้ประกอบพิธีศพสุสาน<br>บ้านสันตันมีน หมู่ที่ ๔ ต.แม่ใจ |                                      |                   |
|   |                                    |                    |             |                                 | ๓           | ๓  | ๓  | ๓  | ๓  | ปีละ ๓ โครงการ/<br>กิจกรรม      | ส่งเสริม<br>สถาบัน<br>ศาสนา | ๑.๑ โครงการจัดงานสัปดาห์ส่งเสริม<br>พระพุทธศาสนาเนื่องในวันสำคัญ<br>ทางพุทธศาสนา   | สำนัก<br>ปลัด<br>เทศ<br>บาล          |                   |



| ความเชื่อมโยงกับยุทธศาสตร์จังหวัด  | ยุทธศาสตร์อปท. ในเขตจังหวัด                             | ยุทธศาสตร์อปท.                                     | เป้าประสงค์  | ตัวชี้วัดผลผลิต/โครงการ  | ค่าเป้าหมาย |    |    |    |    | ความก้าวหน้าของเป้าหมาย | กลยุทธ์   | ผลผลิต/โครงการ  | หน่วยรับงานรับผิดชอบหลัก | หน่วยสนับสนุน |
|--|---|--|--|--|-------------|----|----|----|----|-------------------------|---|---|--------------------------|---------------|
|  |   |  |  |  | ๖๑          | ๖๒ | ๖๓ | ๖๔ | ๖๕ |                         |   |   |                          |               |
| ยุทธศาสตร์ที่ ๓ พัฒนาและอนุรักษ์ทรัพยากรธรรมชาติและสิ่งแวดล้อมอย่างยั่งยืน | ยุทธศาสตร์ที่ ๓ พัฒนาด้านทรัพยากรธรรมชาติและสิ่งแวดล้อม | ยุทธศาสตร์ที่ ๓ ด้านทรัพยากรธรรมชาติและสิ่งแวดล้อม | ประชาชนมีส่วนร่วมในการคุ้มครองอนุรักษ์ฟื้นฟู บำรุงรักษา และบริหารจัดการทรัพยากรธรรมชาติและสิ่งแวดล้อม และการพัฒนาคุณภาพสิ่งแวดล้อม | จำนวนโครงการ/กิจกรรมที่ประชาชนมีส่วนร่วมในการคุ้มครองอนุรักษ์ฟื้นฟู บำรุงรักษา และบริหารจัดการทรัพยากรธรรมชาติและสิ่งแวดล้อม | ๓           | ๓  | ๓  | ๓  | ๓  | ปีละ ๓ โครงการ/กิจกรรม  | อนุรักษ์และฟื้นฟูทรัพยากรธรรมชาติและสิ่งแวดล้อม | ๑.๑ โครงการกำจัดวัชพืชและพัฒนาลำน้ำแม่ปืม<br>๑.๒ โครงการปรับปรุงภูมิทัศน์ลำน้ำแม่ปืม<br>๑.๓ โครงการฝึกอบรมอาสาสมัครพิทักษ์ทรัพยากรธรรมชาติและสิ่งแวดล้อม<br>๑.๔ โครงการบำบัดน้ำเสียด้วยจุลินทรีย์ | กองช่าง/สำนักปลัดเทศบาล  |               |
|  |   |  |  |  | ๓           | ๓  | ๓  | ๓  | ๓  | ปีละ ๓ โครงการ/กิจกรรม  | บูรณาการการบริหารจัดการคุณภาพสิ่งแวดล้อม        | ๑.๑ โครงการก่อสร้างเตาเผาขยะ<br>๑.๒ โครงการท้องถิ่นไทยรวมใจภักดิ์รักษ์พื้นที่สีเขียว<br>๑.๓ โครงการบริหารจัดการขยะแบบมีส่วนร่วม<br>๑.๔ โครงการรักษาความสะอาดและความเป็นระเบียบเรียบร้อย           | กองช่าง/สำนักปลัดเทศบาล  |               |

| ความเชื่อมโยงกับยุทธศาสตร์จังหวัด | ยุทธศาสตร์อปท. ในเขตจังหวัด | ยุทธศาสตร์อปท. | เป้าประสงค์ | ตัวชี้วัดผลผลิต/โครงการ | ค่าเป้าหมาย |    |    |    |    | ความก้าวหน้าของเป้าหมาย | กลยุทธ์ | ผลผลิต/โครงการ  | หน่วยรับงานรับผิดชอบหลัก | หน่วยสนับสนุน |
|-----------------------------------|-----------------------------|----------------|-------------|-------------------------|-------------|----|----|----|----|-------------------------|---------|---|--------------------------|---------------|
|                                   |                             |                |             |                         | ๖๑          | ๖๒ | ๖๓ | ๖๔ | ๖๕ |                         |         |   |                          |               |
|                                   |                             |                |             |                         |             |    |    |    |    |                         |         | ของบ้านเมือง<br>๑.๕ โครงการปรับปรุงภูมิทัศน์ถนนสาธารณะภายในหมู่บ้าน/ชุมชน<br>๑.๖ โครงการคลองสวยเมืองสะอาด คนในชาติมีความสุข<br>๑.๗ โครงการสำรวจออกแบบระบบบริหารจัดการน้ำเพื่อการเกษตร<br>๑.๘ โครงการสำรวจออกแบบการพัฒนาลำน้ำปืม |                          |               |

| ความเชื่อมโยงกับยุทธศาสตร์จังหวัด                 | ยุทธศาสตร์อปท. ในเขตจังหวัด                            | ยุทธศาสตร์อปท.                                    | เป้าประสงค์  | ตัวชี้วัดผลผลิต/โครงการ   | ค่าเป้าหมาย |    |    |    |    | ความก้าวหน้าของเป้าหมาย | กลยุทธ์  | ผลผลิต/โครงการ  | หน่วยรับงานรับผิดชอบหลัก    | หน่วยสนับสนุน |
|---|--|---|--|---|-------------|----|----|----|----|-------------------------|--|---|-----------------------------|---------------|
|   |  |   |  |   | ๖๑          | ๖๒ | ๖๓ | ๖๔ | ๖๕ |                         |  |   |                             |               |
| ยุทธศาสตร์ที่ ๔ ส่งเสริมความมั่นคงและตามแนวชายแดน | ยุทธศาสตร์ที่ ๔ ด้านความมั่นคงและรักษาความสงบเรียบร้อย | ยุทธศาสตร์ที่ ๔ ด้านความมั่นคงและความสงบเรียบร้อย | จิตสำนึก รู้รักสามัคคี รักความเป็นไทย มีระเบียบวินัย คำนึงถึงประโยชน์ส่วนรวม                           | จำนวนโครงการ/กิจกรรมที่ส่งเสริมให้ประชาชนมีจิตสำนึก รู้รักสามัคคี รักความเป็นไทย มีระเบียบวินัย คำนึงถึงประโยชน์ส่วนรวม | ๑๐          | ๑๐ | ๑๐ | ๑๐ | ๑๐ | ปีละ ๑๐ โครงการ/กิจกรรม | ปกป้องและเทิดทูนสถาบันพระมหากษัตริย์                     | ๑.๑ โครงการจัดกิจกรรมเฉลิมพระเกียรติฯ<br>๑.๒ โครงการจัดกิจกรรมเนื่องในวันท้องถิ่นไทย                            | สำนักปลัดเทศบาล/<br>กองช่าง |               |
|   |  |   | ประชาชนไทย มีส่วนร่วมในการพัฒนาชุมชนท้องถิ่น และยึดมั่นในระบอบประชาธิปไตยอันมีพระมหากษัตริย์เป็นประมุข | จำนวนโครงการ/กิจกรรมที่ส่งเสริมให้ประชาชนมีจิตสำนึก รู้รักสามัคคี รักความเป็นไทย มีระเบียบวินัย คำนึงถึงประโยชน์ส่วนรวม | ๒           | ๒  | ๒  | ๒  | ๒  | ปีละ ๒ โครงการ/กิจกรรม  | สร้างความเข้มแข็งของชุมชน และการปกครองในระบอบประชาธิปไตย | ๑.๑ โครงการรณรงค์ ประชาสัมพันธ์ ส่งเสริมการปกครองระบอบประชาธิปไตย<br>๑.๒ โครงการส่งเสริมความรู้ เพื่อเสริมสร้าง | สำนักปลัดเทศบาล             |               |

| ความเชื่อมโยงกับยุทธศาสตร์จังหวัด | ยุทธศาสตร์อปท. ในเขตจังหวัด | ยุทธศาสตร์อปท. | เป้าประสงค์  | ตัวชี้วัดผลผลิต/โครงการ  | ค่าเป้าหมาย |    |    |    |     | ความก้าวหน้าของเป้าหมาย | กลยุทธ์  | ผลผลิต/โครงการ  | หน่วยรับงานรับผิดชอบหลัก | หน่วยสนับสนุน |
|-----------------------------------|-----------------------------|----------------|--|--|-------------|----|----|----|-----|-------------------------|--|---|--------------------------|---------------|
|                                   |                             |                |  |  | ๖๑          | ๖๒ | ๖๓ | ๖๔ | ๖๕  |                         |  |   |                          |               |
|                                   |                             |                |  |  |             |    |    |    |     |                         |  |   |                          |               |
|                                   |                             |                | ประชาชนในชุมชนมีความปลอดภัยในชีวิตและทรัพย์สินและได้รับการรณรงค์ป้องกันปราบปรามอาชญากรรมอุบัติเหตุยาเสพติดและอบายมุข | จำนวนโครงการ/กิจกรรมที่ส่งเสริมให้ประชาชนในชุมชนมีความปลอดภัยในชีวิตและทรัพย์สิน | ๘๐          | ๘๕ | ๙๐ | ๙๕ | ๑๐๐ | เพิ่มขึ้นร้อยละ ๕       | พัฒนาระบบการป้องกันและบรรเทาสาธารณภัยและภัยพิบัติฉุกเฉิน | ๑.๑ โครงการช่วยเหลือผู้ประสบปัญหาสาธารณภัยและภัยพิบัติฉุกเฉิน<br>๑.๒ โครงการหาจัดหาวัสดุอุปกรณ์และครุภัณฑ์สำหรับงานป้องกันและบรรเทาสาธารณภัย<br>๑.๓ โครงการฝึกอบรม อปพร. (หลักสูตรการจัดตั้ง)<br>๑.๔ โครงการอบรมเพิ่มประสิทธิภาพผู้ปฏิบัติงาน | สำนักปลัดเทศบาล          |               |

| ความ<br>เชื่อมโยงกับ<br>ยุทธศาสตร์<br>จังหวัด | ยุทธศาสตร์<br>อปท.ในเขต<br>จังหวัด | ยุทธศาสตร์<br>อปท. | เป้าประสงค์ | ตัวชี้วัด<br>ผลผลิต/<br>โครงการ | ค่าเป้าหมาย |    |    |    |    | ความ ก้าวหน้า<br>ของเป้าหมาย  | กลยุทธ์   | ผลผลิต/<br>โครงการ   | หน่วยรับ<br>งานรับผิดชอบหลัก     | หน่วย<br>สนับสนุน |
|---|------------------------------------|--------------------|-------------|---------------------------------|-------------|----|----|----|----|-------------------------------|---|--|----------------------------------|-------------------|
|   |                                    |                    |             |                                 | ๖๑          | ๖๒ | ๖๓ | ๖๔ | ๖๕ |                               |   |  |                                  |                   |
|   |                                    |                    |             |                                 |             |    |    |    |    |                               |   |  |                                  |                   |
|   |                                    |                    |             |                                 |             |    |    |    |    |                               | ป้องกันและ<br>บรรเทาสาธารณ<br>ภัยเทศบาลตำบล<br>รวมใจพัฒนา<br>๑.๕ โครงการจัด<br>กิจกรรมเนื่องใน<br>วัน อปพร.<br>๑.๖ โครงการ<br>รณรงค์และลด<br>อุบัติเหตุช่วง<br>เทศกาล |  |                                  |                   |
|   |                                    |                    |             |                                 | ๓           | ๓  | ๓  | ๓  | ๓  | ปีละ ๓<br>โครงการ/<br>กิจกรรม | พัฒนาระบบการ<br>รักษาความสงบ<br>เรียบร้อยและ<br>ป้องกัน<br>อาชญากรรม  | ๑.๑ โครงการ<br>ติดตั้งป้ายจราจร<br>ไฟสัญญาณ<br>จราจรและ<br>กระจกส่อง<br>ทางโค้ง<br>๑.๒ โครงการ<br>ติดตั้งกล้องวงจร<br>ปิด CCTV<br>๑.๓ โครงการ<br>ติดตั้งป้ายแนะนำ<br>สถานที่<br>และป้ายบอกทาง<br>๑.๔ โครงการ | สำนักปลัด<br>เทศ บาล/<br>กองช่าง |                   |

| ความเชื่อมโยงกับยุทธศาสตร์จังหวัด | ยุทธศาสตร์อปท.ในเขตจังหวัด | ยุทธศาสตร์อปท. | เป้าประสงค์ | ตัวชี้วัดผลผลิต/โครงการ | ค่าเป้าหมาย |    |    |    |    | ความก้าวหน้าของเป้าหมาย | กลยุทธ์  | ผลผลิต/โครงการ  | หน่วยรับผิดชอบหลัก | หน่วยสนับสนุน |
|-----------------------------------|----------------------------|----------------|-------------|-------------------------|-------------|----|----|----|----|-------------------------|--|---|--------------------|---------------|
|                                   |                            |                |             |                         | ๖๑          | ๖๒ | ๖๓ | ๖๔ | ๖๕ |                         |  |   |                    |               |
|                                   |                            |                |             |                         |             |    |    |    |    |                         |  |   |                    |               |
|                                   |                            |                |             |                         | ๓           | ๓  | ๓  | ๓  | ๓  | ปีละ ๓ โครงการ/กิจกรรม  | สร้างภูมิคุ้มกัน การป้องกันและแก้ไขปัญหายาเสพติด | ๑.๑ โครงการเพิ่มประสิทธิภาพผู้ประสานพลังแผ่นดินเอาชนะยาเสพติด ๒๕ ตาสีปะรด<br>๑.๒ โครงการจัดกิจกรรมสัปดาห์รณรงค์ เนื่องในวันต่อต้านยาเสพติด (๒๖มิถุนายน)<br>๑.๓ โครงการป้องกันและแก้ไขปัญหายาเสพติด<br>๑.๔ โครงการป้องกันและแก้ไขปัญหายาเสพติดจังหวัดพะเยา<br>๑.๕ โครงการเสริมสร้าง ความ | สำนักปลัดเทศบาล    |               |

| ความเชื่อมโยงกับยุทธศาสตร์จังหวัด | ยุทธศาสตร์อปท. ในเขตจังหวัด | ยุทธศาสตร์อปท. | เป้าประสงค์ | ตัวชี้วัดผลผลิต/โครงการ | ค่าเป้าหมาย |    |    |    |    | ความก้าวหน้าของเป้าหมาย | กลยุทธ์ | ผลผลิต/โครงการ | หน่วยรับงานรับผิดชอบหลัก | หน่วยสนับสนุน |
|-----------------------------------|-----------------------------|----------------|-------------|-------------------------|-------------|----|----|----|----|-------------------------|---------|----------------|--------------------------|---------------|
|                                   |                             |                |             |                         | ๖๑          | ๖๒ | ๖๓ | ๖๔ | ๖๕ |                         |         |                |                          |               |
|                                   |                             |                |             |                         |             |    |    |    |    |                         |         |                |                          |               |

| ความเชื่อมโยงกับยุทธศาสตร์จังหวัด                            | ยุทธศาสตร์อปท. ในเขตจังหวัด                      | ยุทธศาสตร์อปท.                        | เป้าประสงค์  | ตัวชี้วัดผลผลิต/โครงการ  | ค่าเป้าหมาย |    |    |    |    | ความก้าวหน้าของเป้าหมาย | กลยุทธ์   | ผลผลิต/โครงการ  | หน่วยรับงานรับผิดชอบหลัก                | หน่วยสนับสนุน |
|--|--|---------------------------------------|--|--|-------------|----|----|----|----|-------------------------|---|---|---|---------------|
|  |  |                                       |  |  | ๖๑          | ๖๒ | ๖๓ | ๖๔ | ๖๕ |                         |   |   |   |               |
| ยุทธศาสตร์ที่ ๕ การพัฒนาด้านการบริหารจัดการตามหลักธรรมาภิบาล | ยุทธศาสตร์ที่ ๕ การบริหารจัดการตามหลักธรรมาภิบาล | ยุทธศาสตร์ที่ ๕ ด้านบริหารจัดการที่ดี | ระบบการบริหารงานและการจัดทำและให้บริการสาธารณะของเทศบาลฯ เป็นไปอย่างรวดเร็ว รวดเร็วมีประสิทธิภาพ | การบริหารงานและให้บริการสาธารณะของเทศบาลฯ เป็นไปอย่างรวดเร็ว รวดเร็ว มีประสิทธิภาพ โปร่งใส | ๔           | ๓  | ๒  | ๑  | ๐  | ลดลง ปีละ ๑ เรื่อง      | พัฒนาระบบข้อมูลข่าวสาร การรับเรื่องราวร้องทุกข์และอำนวยความสะดวกเป็นธรรมสำหรับประชาชน | ๑.๑ โครงการพัฒนาประสิทธิภาพศูนย์รับเรื่องราวร้องทุกข์และอำนวยความสะดวกเป็นธรรม<br>๑.๒ โครงการศูนย์บริการประชาชนด้านกฎหมายและการไกล่เกลี่ยข้อพิพาท<br>๑.๓ โครงการจัดทำ | สำนักปลัดเทศบาล/<br>กองช่าง/<br>กองคลัง |               |

| ความเชื่อมโยง<br>กับยุทธศาสตร์<br>จังหวัด | ยุทธศาสตร์<br>อปท. ในเขต<br>จังหวัด | ยุทธศาสตร์<br>อปท. | เป้าประสงค์   | ตัวชี้วัดผลผลิต/<br>โครงการ | ค่าเป้าหมาย |    |    |    |    | ความ ก้าวหน้า<br>ของเป้าหมาย | กลยุทธ์   | ผลผลิต/โครงการ | หน่วยรับ<br>งานรับ<br>ผิด ชอบ<br>หลัก | หน่วย<br>สนับสนุน |
|---|-------------------------------------|--------------------|---|-----------------------------|-------------|----|----|----|----|------------------------------|---|----------------|---------------------------------------|-------------------|
|   |                                     |                    |   |                             | ๖๑          | ๖๒ | ๖๓ | ๖๔ | ๖๕ |                              |   |                |                                       |                   |
|   |                                     |                    | โปร่งใส และ<br>ประชาชนมี<br>ส่วนร่วมและ<br>เข้าถึงข้อมูล<br>ข่าวสารอย่าง<br>สะดวก |                             |             |    |    |    |    |                              | วารสารประชาสัมพันธ์<br>และเผยแพร่ผลการ<br>ดำเนินงานประจำเดือน<br>และประจำปี<br>๑.๔ โครงการ<br>บริหารงานศูนย์ข้อมูล<br>ข่าวสารการจัดซื้อจัด<br>จ้างขององค์กร<br>ปกครองส่วนท้องถิ่น<br>ระดับอำเภอแม่ใจ<br>๑.๕ โครงการติดตั้งหอ<br>กระจายข่าวไร้สาย<br>๑.๖ โครงการพัฒนา<br>ระบบสารสนเทศใน<br>หน่วยงาน<br>๑.๗ โครงการติดตั้ง<br>ป้ายและแนวเขต<br>เทศบาลฯ<br>๑.๘ โครงการซ่อมแซม<br>หอกระจายข่าวประจำ<br>หมู่บ้าน |                |                                       |                   |



| ความเชื่อมโยง<br>กับยุทธศาสตร์<br>จังหวัด | ยุทธศาสตร์<br>อปท.ในเขต<br>จังหวัด | ยุทธศาสตร์<br>อปท. | เป้าประสงค์   | ตัวชี้วัดผลผลิต/<br>โครงการ   | ค่าเป้าหมาย |    |    |    |    | ความ ก้าวหน้า<br>ของเป้าหมาย   | กลยุทธ์   | ผลผลิต/โครงการ  | หน่วยรับ<br>งานรับ<br>ผิด ชอบ<br>หลัก            | หน่วย<br>สนับสนุน |
|---|------------------------------------|--------------------|---|---|-------------|----|----|----|----|--------------------------------|---|---|--|-------------------|
|   |                                    |                    |   |   | ๖๑          | ๖๒ | ๖๓ | ๖๔ | ๖๕ |                                |   |   |  |                   |
|   |                                    |                    | บุคลากรของ<br>เทศบาลมีการ<br>พัฒนาทั้งด้าน<br>คุณภาพ<br>คุณธรรมและ<br>จริยธรรมทำ<br>ให้การ<br>บริหารงาน<br>ของเทศบาลฯ<br>เป็นไปอย่างมี<br>ประสิทธิภาพ<br>ภายใต้หลัก<br>ธรรมาภิบาล | จำนวนบุคลากร<br>ที่ได้รับการ<br>อบรมเพิ่มเติม<br>ความรู้และ<br>สามารถนำ<br>ความรู้ความ<br>สามารถไปใช้ใน<br>การทำงาน<br>ที่มีประสิทธิภาพ | ๑๗          | ๑๗ | ๑๗ | ๑๗ | ๑๗ | ทุกคน                          | พัฒนาประสิทธิ<br>ภาพและ<br>ศักยภาพของ<br>บุคลากร                      | ๑.๑ โครงการส่งเสริม<br>คุณธรรมและจริยธรรม<br>สำหรับบุคลากรของ<br>เทศบาลตำบลรวมใจ<br>พัฒนา<br>๑.๒ โครงการพัฒนา<br>ศักยภาพ และการมี<br>ประสิทธิภาพการ<br>ปฏิบัติงานสำหรับ<br>บุคลากรของเทศบาล<br>ตำบลรวมใจพัฒนา     | สำนัก<br>ปลัด เทศ<br>บาล/<br>กองช่าง/<br>กองคลัง |                   |
|   |                                    |                    |   |   | ๑๐          | ๑๐ | ๑๐ | ๑๐ | ๑๐ | ปีละ ๑๐<br>โครงการ/<br>กิจกรรม | พัฒนาคุณภาพ<br>และประสิทธิ<br>ภาพการบริหาร<br>และการบริการ<br>ประชาชน | ๑.๑ โครงการเทศบาล<br>ฯ พบประชาชน<br>๑.๒ โครงการปรับปรุง<br>ต่อเติมอาคาร<br>สำนักงาน<br>๑.๓ โครงการจัดซื้อ<br>ครุภัณฑ์สำนักงาน<br>๑.๔ โครงการจัดซื้อ<br>ครุภัณฑ์การศึกษา<br>๑.๕ โครงการจัดซื้อ<br>ครุภัณฑ์ยานพาหนะ | สำนัก<br>ปลัด เทศ<br>บาล/<br>กองช่าง/<br>กองคลัง |                   |

| ความเชื่อมโยง<br>กับยุทธศาสตร์<br>จังหวัด | ยุทธศาสตร์<br>อปท.ในเขต<br>จังหวัด | ยุทธศาสตร์<br>อปท. | เป้าประสงค์ | ตัวชี้วัดผลผลิต/<br>โครงการ | ค่าเป้าหมาย |    |    |    |    | ความ ก้าวหน้า<br>ของเป้าหมาย | กลยุทธ์ | ผลผลิต/โครงการ   | หน่วยรับ<br>งานรับ<br>ผิด ชอบ<br>หลัก | หน่วย<br>สนับสนุน |
|---|------------------------------------|--------------------|-------------|-----------------------------|-------------|----|----|----|----|------------------------------|---------|--|---------------------------------------|-------------------|
|   |                                    |                    |             |                             | ๖๑          | ๖๒ | ๖๓ | ๖๔ | ๖๕ |                              |         |  |                                       |                   |
|   |                                    |                    |             |                             |             |    |    |    |    |                              |         | และขนส่ง<br>๑.๖ โครงการจัดซื้อ<br>ครุภัณฑ์การเกษตร<br>๑.๗ โครงการจัดซื้อ<br>ครุภัณฑ์ก่อสร้าง<br>๑.๘ โครงการจัดซื้อ<br>ครุภัณฑ์ไฟฟ้าและวิทยุ<br>๑.๙ โครงการจัดซื้อ<br>ครุภัณฑ์โฆษณาและ<br>เผยแพร่<br>๑.๑๐ โครงการจัดซื้อ<br>ครุภัณฑ์ วิทยาศาสตร์<br>หรือการแพทย์<br>๑.๑๑ โครงการจัดซื้อ<br>ครุภัณฑ์งานบ้านงาน<br>ครุ<br>๑.๑๒ โครงการจัดซื้อ<br>ครุภัณฑ์เครื่องดับเพลิง<br>๑.๑๓ โครงการจัดซื้อ<br>ครุภัณฑ์กีฬา<br>๑.๑๔ โครงการจัดซื้อ<br>ครุภัณฑ์สำรวจ |                                       |                   |

| ความเชื่อมโยง<br>กับยุทธศาสตร์<br>จังหวัด | ยุทธศาสตร์<br>อปท. ในเขต<br>จังหวัด | ยุทธศาสตร์<br>อปท. | เป้าประสงค์ | ตัวชี้วัดผลผลิต/<br>โครงการ | ค่าเป้าหมาย |    |    |    |    | ความ ก้าวหน้า<br>ของเป้าหมาย  | กลยุทธ์                           | ผลผลิต/โครงการ   | หน่วยรับ<br>งานรับ<br>ผิด ชอบ<br>หลัก | หน่วย<br>สนับสนุน |
|---|-------------------------------------|--------------------|-------------|-----------------------------|-------------|----|----|----|----|-------------------------------|-----------------------------------|--|---------------------------------------|-------------------|
|   |                                     |                    |             |                             | ๖๑          | ๖๒ | ๖๓ | ๖๔ | ๖๕ |                               |                                   |  |                                       |                   |
|   |                                     |                    |             |                             |             |    |    |    |    |                               |                                   | ๑.๑๕ โครงการจัดซื้อ<br>ครุภัณฑ์ดนตรีและ<br>นาฏศิลป์<br>๑.๑๖ โครงการจัดซื้อ<br>ครุภัณฑ์คอมพิวเตอร์<br>๑.๑๗ โครงการจัดซื้อ<br>ครุภัณฑ์อื่น<br>๑.๑๘ โครงการ<br>สำนักงาน<br>อิเล็กทรอนิกส์<br>(e-office)<br>๑.๑๙ โครงการ<br>ปรับปรุง อาคาร<br>อเนกประสงค์<br>(ศาลาประชาคมรวมใจ<br>พัฒนา)<br>๑.๒๐ โครงการ<br>ปรับปรุงต่อเติมห้องน้ำ<br>ในอาคารสำนักงาน<br>และห้องน้ำสาธารณะ |                                       |                   |
|   |                                     |                    |             |                             | ๑           | ๑  | ๑  | ๑  | ๑  | ปีละ ๑<br>โครงการ/<br>กิจกรรม | พัฒนาระบบ<br>การจัดเก็บ<br>รายได้ | ๑.๑ โครงการพัฒนา<br>ระบบจัดเก็บภาษี  | กองคลัง                               |                   |

| ความเชื่อมโยง<br>กับยุทธศาสตร์<br>จังหวัด | ยุทธศาสตร์<br>อปท.ในเขต<br>จังหวัด | ยุทธศาสตร์<br>อปท. | เป้าประสงค์ | ตัวชี้วัดผลผลิต/<br>โครงการ | ค่าเป้าหมาย |    |    |    |     | ความ ก้าวหน้า<br>ของเป้าหมาย | กลยุทธ์   | ผลผลิต/โครงการ   | หน่วยรับ<br>งานรับ<br>ผิด ชอบ<br>หลัก       | หน่วย<br>สนับสนุน |
|---|------------------------------------|--------------------|-------------|-----------------------------|-------------|----|----|----|-----|------------------------------|---|--|---|-------------------|
|   |                                    |                    |             |                             | ๖๑          | ๖๒ | ๖๓ | ๖๔ | ๖๕  |                              |   |  |   |                   |
|   |                                    |                    |             |                             | ๘๐          | ๘๕ | ๙๐ | ๙๕ | ๑๐๐ | เพิ่มขึ้น<br>ร้อยละ ๕        | ส่งเสริมและสนับสนุน<br>กระบวนการ<br>การมีส่วนร่วม<br>ของประชาชน<br>ในการพัฒนา<br>ท้องถิ่น | ๑.๑ โครงการส่งเสริม<br>การมีส่วนร่วมของ<br>ประชาชนกับการ<br>พัฒนาท้องถิ่น<br><br>๑.๒ โครงการ<br>สนับสนุน/ส่งเสริมการ<br>เข้าสู่ระบบมาตรฐาน<br>แผนชุมชน | สำนักปลัด<br>เทศบาล/<br>กองช่าง/<br>กองคลัง |                   |

### ส่วนที่ ๓

## ผลการติดตามและประเมินผลแผนพัฒนา ตามแบบคู่มือกรมส่งเสริมการปกครองท้องถิ่น และการติดตามประเมินคุณภาพแผนพัฒนา

ในการติดตามและประเมินผลแผนพัฒนาของเทศบาลตำบลรวมใจพัฒนา คณะกรรมการติดตามและประเมินผลแผนพัฒนาเทศบาลตำบลรวมใจพัฒนา ได้กำหนดเครื่องมือ อุปกรณ์ สิ่งที่ใช้เป็นสื่อสำหรับการติดตามและประเมินผล เพื่อใช้ในการรวบรวมข้อมูลแผนพัฒนาที่ได้กำหนดขึ้นซึ่งมีผลต่อการพัฒนาท้องถิ่น ข้อมูลดังกล่าวเป็นได้ทั้งข้อมูลเชิงปริมาณ และข้อมูลเชิงคุณภาพ มีความจำเป็นและสำคัญในการนำมาหาค่าและผลของประโยชน์ที่ได้รับจากแผนพัฒนา เป็นแบบสอบถาม แบบวัดคุณภาพแผนแบบติดตามและประเมินผลโครงการสำหรับแผนพัฒนาเพื่อความสอดคล้องของยุทธศาสตร์และโครงการแบบตัวบ่งชี้ของการปฏิบัติงาน แบบบันทึกข้อมูล แบบรายงาน เพื่อนำไปวิเคราะห์ทางสถิติและการหาผลสัมฤทธิ์ โดยรูปแบบต่างๆ ที่สอดคล้องกับบริบทของท้องถิ่น โดยเครื่องมือที่ใช้ในการติดตามและประเมินผลแผนพัฒนาของเทศบาลตำบลรวมใจพัฒนา ประจำปีงบประมาณ พ.ศ.๒๕๖๔ คือการประเมินผล ในเชิงปริมาณโดยใช้แบบติดตามและประเมินผลแบบ ๑ - ๓/๑ (แบบอื่นๆ : ตามคู่มือกรมส่งเสริมการปกครองท้องถิ่น) และการติดตามและประเมินคุณภาพแผนพัฒนา โดยมีรายละเอียดในการติดตามและประเมินผล ดังนี้

การติดตามและประเมินผลในเชิงปริมาณตามแบบ ๑ - ๓/๑  
(แบบอื่นๆ : ตามคู่มือกรมส่งเสริมการปกครองท้องถิ่น)

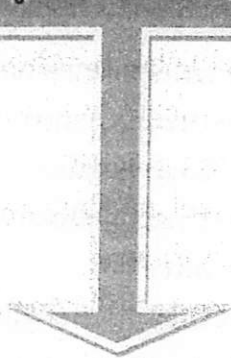

## แบบที่ ๑ การช่วยกำกับการจัดทำแผนยุทธศาสตร์ขององค์กรปกครองส่วนท้องถิ่น

### ๑. วัตถุประสงค์ของแบบ

แบบช่วยกำกับการจัดทำแผนยุทธศาสตร์ขององค์กรปกครองส่วนท้องถิ่นมีวัตถุประสงค์เพื่อประเมินการดำเนินงานของคณะกรรมการพัฒนาท้องถิ่นว่า ดำเนินการครบถ้วนทุกขั้นตอน มากน้อยเพียงใด อย่างไร

### ๒. ประโยชน์

เป็นเครื่องมือสำหรับองค์กรปกครองส่วนท้องถิ่นประเมินตนเองและสำหรับองค์การบริหารส่วนจังหวัด ซึ่งเป็นหน่วยติดตามประเมินผล (Monitoring and Evaluation Unit : M&E Unit) ใช้ในการประเมินผลการดำเนินงานขององค์กรปกครองส่วนท้องถิ่นในแต่ละท้องถิ่นว่ามีการดำเนินการเป็นไปตามขั้นตอนการจัดทำแผนยุทธศาสตร์ที่ถูกต้องหรือไม่ โดยองค์กรปกครองส่วนท้องถิ่นแต่ละท้องถิ่นเป็นผู้กรอกข้อมูลและส่งมาให้กับองค์การบริหารส่วนจังหวัดซึ่งเป็นหน่วยติดตามประเมินผล

### ๓. ระยะเวลาในการติดตาม

แบบช่วยกำกับการจัดทำแผนยุทธศาสตร์ขององค์กรปกครองส่วนท้องถิ่น เป็นแบบที่ใช้ในการประเมินการจัดทำแผนยุทธศาสตร์ในแต่ละครั้งที่มีการจัดทำแผนยุทธศาสตร์ ซึ่งในแต่ละองค์กรปกครองส่วนท้องถิ่น จะมีกำหนดระยะเวลาในการจัดทำแผนแตกต่างกันไป

### ๔. เอกสารประกอบการติดตามและประเมินผลแผนพัฒนาเทศบาล ประกอบด้วย

#### แบบที่ ๑ การช่วยกำกับการจัดทำแผนยุทธศาสตร์ขององค์กรปกครองส่วนท้องถิ่น

- แบบการติดตามและประเมินผลยุทธศาสตร์การพัฒนา เพื่อความสอดคล้องแผนพัฒนาท้องถิ่นของเทศบาลตำบลรวมใจพัฒนา
- แบบการติดตามและประเมินผลโครงการเพื่อความสอดคล้องแผนพัฒนาท้องถิ่นของเทศบาลตำบลรวมใจพัฒนา

#### แบบที่ ๒ แบบติดตามผลการดำเนินงานขององค์กรปกครองส่วนท้องถิ่น

- แบบติดตามผลการดำเนินงานของเทศบาลตำบลรวมใจพัฒนา
- แบบประเมินผลการดำเนินงานตามแผนยุทธศาสตร์เทศบาลตำบลรวมใจพัฒนา อำเภอแม่ใจ จังหวัดพะเยา
- ยุทธศาสตร์และจำนวนโครงการที่ปรากฏในแผน และจำนวนโครงการที่ได้ปฏิบัติ
- ความพึงพอใจต่อผลการดำเนินงานของเทศบาลตำบลรวมใจพัฒนาในภาพรวม
- ผลการดำเนินงานในแต่ละยุทธศาสตร์ ความพึงพอใจของผู้ที่เกี่ยวข้อง

**แบบที่ ๑ การช่วยกำกับการจัดทำแผนยุทธศาสตร์ขององค์กรปกครองส่วนท้องถิ่น**

แบบที่ ๑ แบบช่วยกำกับการจัดทำแผนยุทธศาสตร์ขององค์กรปกครองส่วนท้องถิ่น

**คำชี้แจง** แบบที่ ๑ เป็นแบบประเมินตนเองในการจัดทำแผนยุทธศาสตร์ขององค์กรปกครองส่วนท้องถิ่น โดยจะทำการประเมินและรายงานทุกๆ ครั้ง หลังจากที้องค์กรปกครองส่วนท้องถิ่นได้ประกาศใช้แผนยุทธศาสตร์แล้ว

แบบการติดตามและประเมินผลยุทธศาสตร์การพัฒนา  
เพื่อความสอดคล้องแผนพัฒนาท้องถิ่น (พ.ศ.๒๕๖๑-๒๕๖๕) ของเทศบาลตำบลรวมใจพัฒนา  
ของเทศบาลตำบลรวมใจพัฒนา อำเภอแม่ใจ จังหวัดพะเยา  
สำหรับแผนยุทธศาสตร์การพัฒนา ของเทศบาลตำบลรวมใจพัฒนา  
เพื่อความสอดคล้องของยุทธศาสตร์

| ประเด็นการพิจารณา                                     | คะแนน      |
|---|------------|
| ๑. ข้อมูลสภาพทั่วไปของเทศบาลตำบลรวมใจพัฒนา            | ๒๐         |
| ๒. การวิเคราะห์สถานการณ์และศักยภาพ                    | ๑๕         |
| ๓. ยุทธศาสตร์ ประกอบด้วย                              | ๖๕         |
| ๓.๑ ยุทธศาสตร์ของเทศบาลตำบลรวมใจพัฒนา                 | (๑๐)       |
| ๓.๒ ยุทธศาสตร์ขององค์กรปกครองส่วนท้องถิ่นในเขตจังหวัด | (๑๐)       |
| ๓.๓ ยุทธศาสตร์จังหวัด                                 | (๑๐)       |
| ๓.๔ วิสัยทัศน์  | (๕)        |
| ๓.๕ กลยุทธ์   | (๕)        |
| ๓.๖ เป้าประสงค์ของแต่ละประเด็นกลยุทธ์                 | (๕)        |
| ๓.๗ จุดยืนทางยุทธศาสตร์                               | (๕)        |
| ๓.๘ แผนงานการพัฒนา                                    | (๕)        |
| ๓.๙ ความเชื่อมโยงของยุทธศาสตร์ในภาพรวม                | (๕)        |
| ๓.๑๐ ผลผลิต/โครงการ                                   | (๕)        |
| <b>รวม</b>  | <b>๑๐๐</b> |

| ประเด็นการพิจารณา                                  | รายละเอียดหลักเกณฑ์  | คะแนนเต็ม | คะแนนที่ได้  |
|--|--|-----------|--|
| ๑. ข้อมูลสภาพทั่วไป<br>ของเทศบาลตำบล<br>รวมใจพัฒนา | <p>ควรประกอบด้วยข้อมูลดังนี้</p> <p>(๑) ข้อมูลเกี่ยวกับด้านกายภาพ เช่น ที่ตั้งของหมู่บ้าน/ชุมชน/ตำบล ลักษณะภูมิประเทศ ลักษณะภูมิอากาศ ลักษณะของดิน ลักษณะของแหล่งน้ำ ลักษณะของไม้/ป่าไม้ ฯลฯ ด้านการเมือง/การปกครอง เช่น เขตการปกครอง การเลือกตั้ง ฯลฯ</p> | ๒๐<br>(๓) | ๑๙<br>๓<br>* อ้างอิงจาก<br>แผนพัฒนาท้องถิ่น<br>พ.ศ.๒๕๖๑-๒๕๖๕<br>หน้า ๑-๒ |
|  | <p>(๒) ข้อมูลเกี่ยวกับด้านการเมือง/การปกครอง เช่น เขตการปกครอง การเลือกตั้ง ฯลฯ ประชากร เช่น ข้อมูลเกี่ยวกับจำนวนประชากร และช่วงอายุและจำนวนประชากร ฯลฯ</p>  | (๒)       | ๒<br>* อ้างอิงจาก<br>แผนพัฒนาท้องถิ่น<br>พ.ศ.๒๕๖๑-<br>๒๕๖๕ หน้า ๒-๓      |
|  | <p>(๓) ข้อมูลเกี่ยวกับสภาพทางสังคม เช่น การศึกษา สาธารณสุข อาชญากรรม ยาเสพติด การสังคมสงเคราะห์ ฯลฯ</p>  | (๒)       | ๒<br>* อ้างอิงจาก<br>แผนท้องถิ่น<br>พ.ศ.๒๕๖๑-๒๕๖๕<br>หน้า ๔-๗            |
|  | <p>(๔) ข้อมูลเกี่ยวกับระบบบริการพื้นฐาน เช่น การคมนาคมขนส่ง การไฟฟ้า การประปา โทรศัพท์ ฯลฯ</p>   | (๒)       | ๒<br>* อ้างอิงจาก<br>แผนพัฒนาท้องถิ่น<br>พ.ศ.๒๕๖๑-๒๕๖๕<br>หน้า ๘         |
|  | <p>(๕) ข้อมูลเกี่ยวกับระบบเศรษฐกิจ เช่น การเกษตร การประมง การปศุสัตว์ การบริการ การท่องเที่ยว อุตสาหกรรม การพาณิชย์/กลุ่มอาชีพแรงงาน ฯลฯ และเศรษฐกิจพอเพียงท้องถิ่น (ด้านการเกษตรและแหล่งน้ำ)</p>  | (๒)       | ๒<br>* อ้างอิงจาก<br>แผนพัฒนาท้องถิ่น<br>พ.ศ.๒๕๖๑-๒๕๖๕<br>หน้า ๖-๙       |
|  | <p>(๖) ข้อมูลเกี่ยวกับศาสนา ประเพณี วัฒนธรรม เช่น การนับถือศาสนาประเพณีและงานประจำปี ภูมิปัญญาท้องถิ่น ภาษาล้านนา สินค้าพื้นเมืองและของที่ระลึก ฯลฯ และอื่นๆ</p>   | (๒)       | ๒<br>* อ้างอิงจาก<br>แผนท้องถิ่น<br>พ.ศ.๒๕๖๑-๒๕๖๕<br>หน้า ๑๒-๑๕          |
|  | <p>(๗) ข้อมูลเกี่ยวกับทรัพยากรธรรมชาติ เช่น น้ำ ป่าไม้ ภูเขา คุณภาพของทรัพยากรธรรมชาติ ฯลฯ</p>   | (๒)       | ๑<br>* อ้างอิงจาก<br>แผนพัฒนาท้องถิ่น<br>พ.ศ.๒๕๖๑-๒๕๖๕<br>หน้า ๑๖        |
|  | <p>(๘) ข้อมูลอื่นๆ การสำรวจและจัดเก็บข้อมูลเพื่อการจัดทำแผนพัฒนาท้องถิ่นหรือการใช้ข้อมูล จปฐ.</p>  | (๒)       | ๒<br>* อ้างอิงจาก<br>แผนพัฒนาท้องถิ่น<br>พ.ศ.๒๕๖๑-๒๕๖๕<br>หน้า ๑๙        |



| ประเด็นการพิจารณา                      | รายละเอียดหลักเกณฑ์  | คะแนนเต็ม | คะแนนที่ได้  |
|--|--|-----------|--|
| ๒. การวิเคราะห์<br>สภาพการณ์และศักยภาพ | ควรประกอบด้วยข้อมูลดังนี้<br>(๑)การวิเคราะห์ที่ครอบคลุมความเชื่อมโยง<br>ความสอดคล้องยุทธศาสตร์จังหวัด ยุทธศาสตร์<br>การพัฒนาขององค์กรปกครองส่วนท้องถิ่นในเขต<br>จังหวัด ยุทธศาสตร์ขององค์กรปกครอง<br>ส่วนท้องถิ่น นโยบายของผู้บริหารท้องถิ่น<br>รวมถึงความเชื่อมโยงแผนยุทธศาสตร์ชาติ<br>๒๐ ปี แผนพัฒนาเศรษฐกิจและสังคมแห่งชาติ<br>และ Thailand ๔.๐ | ๑๕<br>(๒) | ๑๑<br>๑<br>* อ้างอิงจาก<br>แผนพัฒนาท้องถิ่น<br>พ.ศ.๒๕๖๑-๒๕๖๕<br>หน้า ๑๗-๓๒ |
|  | (๒) การวิเคราะห์การใช้ผังเมืองรวมหรือผังเมือง<br>เฉพาะและการบังคับใช้ผลของการบังคับใช้<br>สภาพการณ์ที่เกิดขึ้นต่อการพัฒนาท้องถิ่น  | (๑)       | ๑<br>* อ้างอิงจาก<br>แผนพัฒนาท้องถิ่น<br>พ.ศ.๒๕๖๑-๒๕๖๕<br>หน้า ๑๗-๓๒       |
|  | (๓) การวิเคราะห์ทางสังคม เช่น ด้านแรงงาน<br>การศึกษา สาธารณสุขความยากจน<br>อาชญากรรม ปัญหาเสพติด เทคโนโลยี จารีต<br>ประเพณี วัฒนธรรม ภูมิปัญญาท้องถิ่น เป็นต้น   | (๒)       | ๒<br>* อ้างอิงจาก<br>แผนพัฒนาท้องถิ่น<br>พ.ศ.๒๕๖๑-๒๕๖๕<br>หน้า ๔-๗         |
|  | (๔) การวิเคราะห์ทางเศรษฐกิจ ข้อมูลด้านรายได้<br>ครัวเรือน การส่งเสริมอาชีพ กลุ่มอาชีพ กลุ่มทาง<br>สังคม การพัฒนาอาชีพและกลุ่มต่างๆ สภาพทาง<br>เศรษฐกิจและความเป็นอยู่ทั่วไป เป็นต้น  | (๒)       | ๒<br>* อ้างอิงจาก<br>แผนพัฒนาท้องถิ่น<br>พ.ศ.๒๕๖๑-๒๕๖๕<br>หน้า ๙-๑๑        |
|  | (๕) การวิเคราะห์สิ่งแวดล้อม พื้นที่สีเขียว<br>ธรรมชาติต่างๆ ทางภูมิศาสตร์ กระบวนการหรือ<br>สิ่งที่เกิดขึ้น การประดิษฐ์ที่มีผลต่อสิ่งแวดล้อม<br>และการพัฒนา   | (๒)       | ๒<br>* อ้างอิงจาก<br>แผนพัฒนาท้องถิ่น<br>พ.ศ.๒๕๖๑-๒๕๖๕<br>หน้า ๙-๑๑        |
|  | (๖) ผลการวิเคราะห์ศักยภาพเพื่อประเมิน<br>สถานภาพการพัฒนาในปัจจุบันและโอกาสการ<br>พัฒนาในอนาคตของท้องถิ่น ด้วยเทคนิค SWOT<br>Analysis ที่อาจส่งผลต่อการดำเนินงานได้แก่<br>S-Strength (จุดแข็ง) Weakness (จุดอ่อน)<br>O-Opportunity (โอกาส) และ T-Threat<br>(อุปสรรค)  | (๒)       | ๒<br>* อ้างอิงจาก<br>แผนพัฒนาท้องถิ่น<br>พ.ศ.๒๕๖๑-<br>๒๕๖๕<br>หน้า ๓๒-๓๓   |

| ประเด็นการพิจารณา  | รายละเอียดหลักเกณฑ์   | คะแนนเต็ม  | คะแนนที่ได้  |
|--|---|------------|--|
| ๒. การวิเคราะห์<br>สถานการณ์และศักยภาพ<br>(ต่อ)                    | (๗) สรุปประเด็นปัญหาและความต้องการ<br>ของประชาชนเชิงพื้นที่ มีการนำเสนอปัญหา<br>ค้นหาสาเหตุของปัญหาหรือสมมติฐานของปัญหา<br>แนวทางการแก้ปัญหาหรือวิธีการแก้ไขปัญหา<br>การกำหนดวัตถุประสงค์ เพื่อแก้ไขปัญหา   | (๒)        | ๒<br>* อ้างอิงจาก<br>แผนพัฒนาท้องถิ่น<br>พ.ศ.๒๕๖๑-๒๕๖๕<br>หน้า ๓๒-๓๓       |
|  | (๘) สรุปผลการดำเนินงานตามงบประมาณที่ได้รับ<br>และการเบิกจ่ายงบประมาณในปีงบประมาณ<br>พ.ศ. ๒๕๖๑-๒๕๖๕ เช่น สรุปสถานการณ์<br>การพัฒนา การตั้งงบประมาณ การเบิกจ่าย<br>งบประมาณการประเมินผลการนำแผนพัฒนา<br>ท้องถิ่นไปปฏิบัติในเชิงปริมาณ และการประเมิน<br>ประสิทธิผลของแผนพัฒนาท้องถิ่นในเชิงคุณภาพ  | (๑)        | ๑<br>* อ้างอิงจาก<br>แผนพัฒนาท้องถิ่น<br>พ.ศ.๒๕๖๑-๒๕๖๕<br>หน้า ๓๔-๓๕       |
|  | (๙) ผลที่ได้รับจากการดำเนินงานในปีงบประมาณ<br>พ.ศ. ๒๕๖๑-๒๕๖๕ เช่น ผลที่ได้รับ/ผลที่สำคัญ<br>ผลกระทบ และสรุปปัญหาอุปสรรคการดำเนินงาน<br>ที่ผ่านมาและแนวทางการแก้ไข ปีงบประมาณ<br>พ.ศ. ๒๕๖๑-๒๕๖๕  | (๑)        | ๑<br>* อ้างอิงจาก<br>แผนพัฒนาท้องถิ่น<br>พ.ศ.๒๕๖๑-๒๕๖๕<br>หน้า ๓๔-๓๕       |
| ๓. ยุทธศาสตร์<br>๓.๑ ยุทธศาสตร์<br>ขององค์กรปกครอง<br>ส่วนท้องถิ่น | ควรประกอบด้วยข้อมูลดังนี้<br>สอดคล้องกับสภาพสังคม เศรษฐกิจ สิ่งแวดล้อมของ<br>ท้องถิ่น ประเด็นปัญหาการพัฒนาและแนวทางการ<br>พัฒนาที่สอดคล้องกับยุทธศาสตร์ขององค์กร<br>ปกครองส่วนท้องถิ่นและเชื่อมโยงหลักพระราชรัฐ<br>แผนยุทธศาสตร์ชาติ ๒๐ ปี แผนพัฒนาเศรษฐกิจ<br>และสังคมแห่งชาติและ Thailand ๔.๐ | ๖๕<br>(๑๐) | ๕๗<br>๘<br>* อ้างอิงจาก<br>แผนพัฒนาท้องถิ่น<br>พ.ศ.๒๕๖๑-๒๕๖๕<br>หน้า ๒๕-๓๒ |
| ๓.๒ ยุทธศาสตร์<br>ขององค์กรปกครอง<br>ส่วนท้องถิ่นในเขต<br>จังหวัด  | สอดคล้องและเชื่อมโยงกับสภาพสังคม เศรษฐกิจ<br>สิ่งแวดล้อมของท้องถิ่น และยุทธศาสตร์จังหวัด<br>และเชื่อมโยงหลักพระราชรัฐแผนยุทธศาสตร์ชาติ<br>๒๐ ปี แผนพัฒนาเศรษฐกิจและสังคมแห่งชาติ<br>และ Thailand ๔.๐  | (๑๐)       | ๘<br>* อ้างอิงจาก<br>แผนพัฒนาท้องถิ่น<br>พ.ศ.๒๕๖๑-๒๕๖๕<br>หน้า ๒๕-๓๒       |
| ๓.๓ ยุทธศาสตร์จังหวัด  | สอดคล้องกับแผนพัฒนาเศรษฐกิจและสังคม<br>แห่งชาติ แผนการบริหารราชการแผ่นดิน นโยบาย/<br>ยุทธศาสตร์ คสช. และนโยบายรัฐบาล<br>หลักพระราชรัฐ แผนยุทธศาสตร์ชาติ ๒๐ ปี<br>และ Thailand ๔.๐   | (๑๐)       | ๘<br>* อ้างอิงจาก<br>แผนพัฒนาท้องถิ่น<br>พ.ศ.๒๕๖๑-๒๕๖๕<br>หน้า ๑๗-๒๔       |

| ประเด็นการพิจารณา                      | รายละเอียดหลักเกณฑ์   | คะแนนเต็ม | คะแนนที่ได้  |
|--|---|-----------|--|
| ๓. ยุทธศาสตร์ (ต่อ)<br>๓.๔ วิสัยทัศน์  | วิสัยทัศน์ ซึ่งมีลักษณะแสดงสถานภาพที่องค์กรปกครองส่วนท้องถิ่นต้องการจะเป็นหรือบรรลุถึงอนาคตอย่างชัดเจน สอดคล้องกับโอกาสและศักยภาพที่เป็นลักษณะเฉพาะขององค์กรปกครองส่วนท้องถิ่น และสัมพันธ์กับโครงการพัฒนาท้องถิ่น   | (๕)       | ๕<br>* อ้างอิงจากแผนพัฒนาท้องถิ่น พ.ศ.๒๕๖๑-๒๕๖๕ หน้า ๒๕-๓๒, หน้า ๓๙-๔๑ |
| ๓.๕ กลยุทธ์                            | แสดงให้เห็นช่องทาง วิธีการ ภารกิจหรือสิ่งที่ต้องทำตามอำนาจหน้าที่ขององค์กรปกครองส่วนท้องถิ่นที่จะนำไปสู่การบรรลุวิสัยทัศน์ หรือแสดงให้เห็นถึงความชัดเจนในสิ่งที่จะดำเนินการ ให้บรรลุวิสัยทัศน์นั้น  | (๕)       | ๕<br>* อ้างอิงจากแผนพัฒนาท้องถิ่น พ.ศ.๒๕๖๑-๒๕๖๕ หน้า ๒๕-๓๒             |
| ๓.๖ เป้าประสงค์ของแต่ละประเด็นกลยุทธ์  | เป้าประสงค์ของแต่ละประเด็นกลยุทธ์มีความสอดคล้องและสนับสนุนต่อกลยุทธ์ที่จะเกิดขึ้น มุ่งหมายสิ่งหนึ่งสิ่งใดที่ชัดเจน  | (๕)       | ๕<br>* อ้างอิงจากแผนพัฒนาท้องถิ่น พ.ศ.๒๕๖๑-๒๕๖๕ หน้า ๒๕-๓๒             |
| ๓.๗ จุดยืนทางยุทธศาสตร์ (Positioning)  | ความมุ่งมั่นอันแน่วแน่ในการวางแผนพัฒนาท้องถิ่น เพื่อให้บรรลุวิสัยทัศน์ขององค์กรปกครองส่วนท้องถิ่น ซึ่งเกิดจากศักยภาพของพื้นที่จริงที่จะนำไปสู่ผลสำเร็จทางยุทธศาสตร์   | (๕)       | ๕<br>* อ้างอิงจากแผนพัฒนาท้องถิ่น พ.ศ.๒๕๖๑-๒๕๖๕ หน้า ๒๕-๓๒             |
| ๓.๘ แผนงาน                             | แผนงานหรือจุดมุ่งหมายเพื่อการพัฒนาในอนาคต กำหนดจุดมุ่งหมายในเรื่องใดเรื่องหนึ่งหรือแผนงานที่เกิดจากเป้าประสงค์ ตัวชี้วัดค่าเป้าหมาย กลยุทธ์ จุดยืนทางยุทธศาสตร์และยุทธศาสตร์ขององค์กรปกครองส่วนท้องถิ่นที่มีความชัดเจนนำไปสู่การจัดทำโครงการพัฒนาท้องถิ่นในแผนพัฒนาท้องถิ่น พ.ศ.๒๕๖๑-๒๕๖๕ โดยระบุแผนงานและความเชื่อมโยงดังกล่าว | (๕)       | ๕<br>* อ้างอิงจากแผนพัฒนาท้องถิ่น พ.ศ.๒๕๖๑-๒๕๖๕ หน้า ๑๗-๓๒,๔๐-๔๑       |
| ๓.๙ ความเชื่อมโยงของยุทธศาสตร์ในภาพรวม | ความเชื่อมโยงองค์รวมที่นำไปสู่การพัฒนาท้องถิ่นที่เกิดผลผลิต /โครงการจากแผนยุทธศาสตร์ชาติ ๒๐ ปี แผนพัฒนาเศรษฐกิจ และสังคมแห่งชาติ ฉบับที่ ๑๒ Thailand ๔.๐ แผนพัฒนาภาค/แผนพัฒนากลุ่มจังหวัด/แผนพัฒนาจังหวัด ยุทธศาสตร์การพัฒนาขององค์กรปกครองส่วนท้องถิ่นในเขตจังหวัดและยุทธศาสตร์ขององค์กรปกครองส่วนท้องถิ่น                     | (๕)       | ๓<br>* อ้างอิงจากแผนพัฒนาท้องถิ่น พ.ศ.๒๕๖๑-๒๕๖๕ หน้า ๓๗-๓๘             |

| ประเด็นการพิจารณา   | รายละเอียดหลักเกณฑ์   | คะแนนเต็ม | คะแนนที่ได้   |
|---------------------|---|-----------|---|
| ๓.๑๐ ผลผลิต/โครงการ | ผลผลิต/โครงการ เป็นผลผลิตที่เป็นชุดหรือเป็นโครงการที่เป็นชุด กลุ่มหรืออันหนึ่งอันเดียวกัน ลักษณะเดียวกัน เป็นต้น เพื่อนำไปสู่การจัดทำโครงการเพื่อพัฒนาท้องถิ่นในแผนพัฒนาท้องถิ่น พ.ศ.๒๕๖๑-๒๕๖๕ อย่างถูกต้องและครบถ้วน | (๕)       | ๕<br>* อ้างอิงจาก<br>แผนพัฒนาท้องถิ่น<br>พ.ศ.๒๕๖๑-๒๕๖๕<br>หน้า ๔๒-๓๕๑ |
| รวมคะแนน            |   | ๑๐๐       | ๙๐  |

**แบบการติดตามและประเมินผลโครงการ**  
**เพื่อตรวจสอบค้ำประกันแผนพัฒนาท้องถิ่นของเทศบาลตำบลรวมใจพัฒนา**  
**ของเทศบาลตำบลรวมใจพัฒนา อำเภอแม่ใจ จังหวัดพะเยา**  
**สำหรับแผนพัฒนาท้องถิ่น (พ.ศ.๒๕๖๑-๒๕๖๕) ของเทศบาลตำบลรวมใจพัฒนา**  
**เพื่อตรวจสอบค้ำประกันของยุทธศาสตร์และโครงการ**

| ประเด็นการพิจารณา  | คะแนน      |
|--|------------|
| ๑. การสรุปสถานการณ์พัฒนา   | ๑๐         |
| ๒. การประเมินผลการนำแผนพัฒนาท้องถิ่นไปปฏิบัติในเชิงปริมาณ  | ๑๐         |
| ๓. การประเมินผลการนำแผนพัฒนาท้องถิ่นไปปฏิบัติในเชิงคุณภาพ  | ๑๐         |
| ๔. แนวทางการพัฒนาและยุทธศาสตร์การพัฒนา   | ๑๐         |
| ๕. โครงการพัฒนา ประกอบด้วย   | ๖๐         |
| ๕.๑ ความชัดเจนของชื่อโครงการ   | (๕)        |
| ๕.๒ กำหนดวัตถุประสงค์สอดคล้องกับโครงการ  | (๕)        |
| ๕.๓ เป้าหมาย (ผลผลิตของโครงการ) มีความชัดเจนนำไปสู่การตั้งงบประมาณได้ถูกต้อง                         | (๕)        |
| ๕.๔ โครงการมีความสอดคล้องกับแผนยุทธศาสตร์ชาติ ๒๐ ปี  | (๕)        |
| ๕.๕ เป้าหมาย (ผลผลิตของโครงการ) มีความสอดคล้องกับแผนพัฒนาเศรษฐกิจและสังคมแห่งชาติ                    | (๕)        |
| ๕.๖ โครงการมีความสอดคล้องกับ Thailand ๔.๐  | (๕)        |
| ๕.๗ โครงการสอดคล้องกับยุทธศาสตร์จังหวัด  | (๕)        |
| ๕.๘ โครงการแก้ไขปัญหาความยากจนหรือการเสริมสร้างให้ประเทศชาติมั่นคง มั่งคั่ง ยั่งยืน ภายใต้หลักปรัชญา | (๕)        |
| ๕.๙ งบประมาณ มีความสอดคล้องกับเป้าหมาย (ผลผลิตของโครงการ)  | (๕)        |
| ๕.๑๐ มีการประมาณการราคาถูกต้องตามหลักวิธีการงบประมาณ   | (๕)        |
| ๕.๑๑ มีการกำหนดตัวชี้วัด (KPI) และสอดคล้องกับวัตถุประสงค์และผลที่คาดว่าจะได้รับ                      | (๕)        |
| ๕.๑๒ ผลที่คาดว่าจะได้รับ สอดคล้องกับวัตถุประสงค์   | (๕)        |
| <b>รวมคะแนน</b>  | <b>๑๐๐</b> |

| ประเด็นการพิจารณา  | รายละเอียดหลักเกณฑ์   | คะแนนเต็ม | คะแนนที่ได้   |
|--|---|-----------|---|
| ๑. การสรุปสถานการณ์การพัฒนา  | เป็นการวิเคราะห์กรอบการจัดทำยุทธศาสตร์ขององค์กรปกครองส่วนท้องถิ่น (ใช้การวิเคราะห์ SWOT Analysis/Demand (Demand Analysis)/Global Demand และ Trend ปัจจัยและสถานการณ์การเปลี่ยนแปลงที่มีผลต่อการพัฒนา อย่างน้อยต้องประกอบด้วย การวิเคราะห์ศักยภาพด้านเศรษฐกิจ, ด้านสังคม, ด้านทรัพยากรธรรมชาติและสิ่งแวดล้อม)  | ๑๐        | ๑๐<br>* อ้างอิงจากแผนพัฒนาท้องถิ่น พ.ศ.๒๕๖๑-๒๕๖๕ หน้า ๓๒-๓๓ |
| ๒. การประเมินผลการนำแผนพัฒนาท้องถิ่น พ.ศ.๒๕๖๑-๒๕๖๕ ไปปฏิบัติในเชิงปริมาณ | ๑) การควบคุมที่มีการใช้ตัวเลขต่างๆ เพื่อนำมาใช้วัดผลในเชิงปริมาณ เช่น การวัดจำนวนโครงการ กิจกรรม งานต่างๆ ก็คือ ผลผลิตนั่นเองว่าเป็นไปตามที่ตั้งเป้าหมายเอาไว้หรือไม่ จำนวนที่ดำเนินการจริงตามที่ได้กำหนดไว้เท่าไร จำนวนที่ไม่สามารถดำเนินการได้มีจำนวนเท่าไร สามารถอธิบายได้ตามหลักประสิทธิภาพ (Efficiency) ของการพัฒนาท้องถิ่น ตามอำนาจหน้าที่ที่ได้กำหนดไว้<br>๒) วิเคราะห์ผลกระทบ/สิ่งที่กระทบ (Impact) โครงการที่ดำเนินการในเชิงปริมาณ (Quantitative)  | ๑๐        | ๕<br>* อ้างอิงจากแผนพัฒนาท้องถิ่น พ.ศ.๒๕๖๑-๒๕๖๕ หน้า ๓๕๓    |
| ๓. การประเมินผลการนำแผนพัฒนาท้องถิ่น พ.ศ.๒๕๖๑-๒๕๖๕ ไปปฏิบัติในเชิงคุณภาพ | ๑) การประเมินประสิทธิผลของแผนพัฒนาในเชิงคุณภาพคือการนำเอาเทคนิคต่างๆ มาใช้เพื่อวัดว่าภารกิจ โครงการ กิจกรรม งานต่างๆ ที่ดำเนินการในพื้นที่นั้นๆ ตรงต่อความต้องการของประชาชนหรือไม่ และเป็นไปตามอำนาจหน้าที่หรือไม่ ประชาชนพึงพอใจหรือไม่ สิ่งของ วัสดุ ครุภัณฑ์ การดำเนิน การต่างๆ มีสภาพหรือลักษณะถูกต้อง คงทน ทนทาน สามารถใช้การได้ตามวัตถุประสงค์หรือไม่ ซึ่งเป็นไปตามหลักประสิทธิผล (Effectiveness) ผลการปฏิบัติราชการที่บรรลุวัตถุประสงค์และเป้าหมายของแผนการปฏิบัติราชการตามที่ได้รับงบประมาณมาดำเนินการ รวมถึงสามารถเทียบเคียงกับส่วนราชการหรือหน่วยงาน<br>๒) วิเคราะห์ผลกระทบ/สิ่งที่กระทบ (Impact) โครงการที่ดำเนินการในเชิงคุณภาพ (Qualitative) | ๑๐        | ๕<br>* อ้างอิงจากแผนพัฒนาท้องถิ่น พ.ศ.๒๕๖๑-๒๕๖๕ หน้า ๓๕๓    |

| ประเด็นการพิจารณา             | รายละเอียดหลักเกณฑ์   | คะแนนเต็ม | คะแนนที่ได้  |
|-------------------------------|---|-----------|--|
| ๔.แผนงานและยุทธศาสตร์การพัฒนา | <p>๑) วิเคราะห์แผนงาน งาน ที่เกิดจากด้านต่างๆ มีความสอดคล้องกับยุทธศาสตร์ขององค์กร ปกครองส่วนท้องถิ่นในมิติต่างๆ จนนำไปสู่การจัดทำโครงการพัฒนาท้องถิ่นโดยใช้ SWOT Analysis/Demand(Demand Analysis) /Global Demand/Trend หรือหลักการบูรณาการ (Integration) กับองค์กรปกครองส่วนท้องถิ่นที่มีพื้นที่ติดต่อกัน</p> <p>๒) วิเคราะห์แผนงาน งาน ที่เกิดจากด้านต่างๆ ที่สอดคล้องกับการแก้ไขปัญหาความยากจนหลักประชารัฐ และหลักปรัชญาเศรษฐกิจพอเพียง และโดยเฉพาะเศรษฐกิจพอเพียงท้องถิ่น (ด้านการเกษตรและแหล่งน้ำ)<br/>(Local Sufficiency Economy Plan : LSEP)</p> | ๑๐        | <p>๑๐</p> <p>* อ้างอิงจากแผนพัฒนาท้องถิ่น พ.ศ.๒๕๖๑-๒๕๖๕ หน้า ๓๕๓</p> |

| ประเด็นการพิจารณา  | รายละเอียดหลักเกณฑ์  | คะแนนเต็ม         | คะแนนที่ได้   |
|--|--|-------------------|---|
| <p>๕. โครงการพัฒนา</p> <p>๕.๑ ความชัดเจนของชื่อโครงการ</p>                           | <p>ควรประกอบด้วยข้อมูลดังนี้<br/>เป็นโครงการที่มีวัตถุประสงค์สนองต่อแผนยุทธศาสตร์การพัฒนาขององค์กรปกครองส่วนท้องถิ่น<br/>และดำเนินการเพื่อให้การพัฒนาบรรลุตามวิสัยทัศน์ขององค์กรปกครองส่วนท้องถิ่นที่กำหนดไว้<br/>ชื่อโครงการมีความชัดเจน มุ่งไปเรื่องใดเรื่องหนึ่ง<br/>อ่านแล้วเข้าใจได้ว่าจะพัฒนาอะไรในอนาคต</p>   | <p>๖๐<br/>(๕)</p> | <p>๕<br/>* อ้างอิงจาก<br/>แผนพัฒนาท้องถิ่น<br/>พ.ศ.๒๕๖๑-๒๕๖๕<br/>หน้า ๔๒-๓๕๑</p>      |
| <p>๕.๒ กำหนดวัตถุประสงค์สอดคล้องกับโครงการ</p>                                       | <p>มีวัตถุประสงค์ชัดเจน (clear objective) โครงการต้องกำหนดวัตถุประสงค์สอดคล้องกับความเป็นมาของโครงการ สอดคล้องกับหลักการและเหตุผล<br/>วิธีการดำเนินงานต้องสอดคล้องกับวัตถุประสงค์<br/>มีความเป็นไปได้ชัดเจน มีลักษณะเฉพาะเจาะจง</p>  | <p>(๕)</p>        | <p>๕<br/>* อ้างอิงจาก<br/>แผนพัฒนาท้องถิ่น<br/>พ.ศ.๒๕๖๑-<br/>๒๕๖๕<br/>หน้า ๔๒-๓๕๑</p> |
| <p>๕.๓ เป้าหมาย (ผลผลิตของโครงการ) มีความชัดเจน นำไปสู่การตั้งงบประมาณได้ถูกต้อง</p> | <p>สภาพที่อยากให้เกิดขึ้นในอนาคตเป็นทิศทางที่ต้องไปให้ถึงเป้าหมายต้องชัดเจน สามารถระบุจำนวนเท่าไร<br/>กลุ่มเป้าหมายคืออะไร มีผลผลิตอย่างไร<br/>กลุ่มเป้าหมาย พื้นที่ดำเนินงาน และระยะเวลา<br/>ดำเนินงานอธิบายให้ชัดเจนว่าโครงการนี้จะทำที่ไหน<br/>เริ่มต้นในช่วงเวลาใดและจบลงเมื่อไร<br/>ใครคือกลุ่มเป้าหมายของโครงการ หากกลุ่มเป้าหมาย<br/>มีหลายกลุ่ม ให้บอกชัดเจนไปว่าใครคือกลุ่มเป้าหมาย<br/>หลัก ใครคือกลุ่มเป้าหมายรอง</p> | <p>(๕)</p>        | <p>๕<br/>* อ้างอิงจาก<br/>แผนพัฒนาท้องถิ่น<br/>พ.ศ.๒๕๖๑-๒๕๖๕<br/>หน้า ๔๒-๓๕๑</p>      |
| <p>๕.๔ โครงการมีความสอดคล้องกับแผนยุทธศาสตร์ ๒๐ ปี</p>                               | <p>โครงการสอดคล้องกับ (๑) ความมั่นคง<br/>(๒) การสร้างความสามารถในการแข่งขัน<br/>(๓) การพัฒนาและเสริมสร้างศักยภาพคน<br/>(๔) การสร้างโอกาสความเสมอภาคและเท่าเทียมกัน<br/>ทางสังคม (๕) การสร้างการเติบโตบนคุณภาพชีวิตที่<br/>เป็นมิตรต่อสิ่งแวดล้อม (๖) การปรับสมดุลและพัฒนา<br/>ระบบการบริหารจัดการภาครัฐเพื่อให้เกิดความมั่นคง<br/>มั่งคั่ง ยั่งยืน</p>   | <p>(๕)</p>        | <p>๓<br/>* อ้างอิงจาก<br/>แผนพัฒนาท้องถิ่น<br/>พ.ศ.๒๕๖๑-๒๕๖๕<br/>หน้า ๔๒-๓๕๑</p>      |



| ประเด็นการพิจารณา  | รายละเอียดหลักเกณฑ์  | คะแนนเต็ม | คะแนนที่ได้  |
|--|--|-----------|--|
| <p>๕.๕ เป้าหมาย (ผลผลิตของโครงการ) มีความสอดคล้องกับแผนพัฒนาเศรษฐกิจและสังคมแห่งชาติ</p> | <p>โครงการมีความสอดคล้องกับแผนพัฒนาเศรษฐกิจและสังคมแห่งชาติฉบับที่ ๑๒ โดย</p> <p>(๑) ยึดหลักปรัชญาของเศรษฐกิจพอเพียง</p> <p>(๒) ยึดคนเป็นศูนย์กลางการพัฒนา</p> <p>(๓) ยึดวิสัยทัศน์ภายใต้อุทธศาสตร์ชาติ ๒๐ ปี</p> <p>(๔) ยึดเป้าหมายอนาคตประเทศไทย ๒๕๗๙</p> <p>(๕) ยึดหลักการนำไปสู่การปฏิบัติให้เกิดผลสัมฤทธิ์อย่างจริงจังใน ๕ ปีที่ต่อยอดไปสู่ผลสัมฤทธิ์ที่เป็นเป้าหมายระยะยาวภายใต้แนวทางการพัฒนา</p> <p>(๑) การยกระดับศักยภาพการแข่งขันและการหลุดพ้นกับดักรายได้ปานกลางสู่รายได้สูง</p> <p>(๒) การพัฒนาศักยภาพคนตามช่วงวัยและการปฏิรูประบบเพื่อสร้างสังคมสูงวัยอย่างมีคุณภาพ</p> <p>(๓) การลดความเหลื่อมล้ำทางสังคม</p> <p>(๔) การรองรับการเชื่อมโยงภูมิภาคและความเป็นเมือง</p> <p>(๕) การสร้างความเจริญเติบโตทางเศรษฐกิจและสังคมอย่างเป็นมิตรกับสิ่งแวดล้อม</p> <p>(๖) การบริหารราชการแผ่นดินที่มีประสิทธิภาพ</p> | (๕)       | <p>๓</p> <p>* อ้างอิงจากแผนพัฒนาท้องถิ่น พ.ศ.๒๕๖๑-๒๕๖๕ หน้า ๔๒-๓๕๑</p> |

|  |   |            |  |
|--|---|------------|--|
| <p>๕.๖ โครงการมีความสอดคล้องกับ Thailand ๔.๐</p> | <p>โครงการมีลักษณะหรือสอดคล้องกับการปรับเปลี่ยนโครงสร้างเศรษฐกิจไปสู่ Value-Based Economy หรือเศรษฐกิจที่ขับเคลื่อนด้วยนวัตกรรม ทำน้อยได้มาก เช่น</p> <p>(๑) เปลี่ยนจากการผลิตสินค้า โภภภัณฑ์ไปสู่สินค้าเชิงนวัตกรรม</p> <p>(๒) เปลี่ยนจากการขับเคลื่อนประเทศด้วยภาคอุตสาหกรรมไปสู่การขับเคลื่อนด้วยเทคโนโลยี ความคิดสร้างสรรค์และนวัตกรรม</p> <p>(๓) เปลี่ยนจากการเน้นภาคการผลิตสินค้าไปสู่การเน้นภาคบริการมากขึ้น รวมถึงโครงการที่เติมเต็มด้วยวิทยาการ ความคิดสร้างสรรค์ นวัตกรรม วิทยาศาสตร์ เทคโนโลยี และการวิจัยและพัฒนาแล้วต่อยอดความได้เปรียบเชิงเปรียบเทียบ เช่น ด้านเกษตรเทคโนโลยี ชีวภาพ สาธารณสุข วัฒนธรรม ฯลฯ</p> | <p>(๕)</p> | <p>๓</p> <p>* อ้างอิงจากแผนพัฒนาท้องถิ่น พ.ศ.๒๕๖๑-๒๕๖๕ หน้า ๔๒-๓๕๑</p> |
|--|---|------------|--|

| ประเด็นการพิจารณา  | รายละเอียดหลักเกณฑ์  | คะแนนเต็ม | คะแนนที่ได้   |
|--|--|-----------|---|
| ๕. โครงการพัฒนา (ต่อ)<br>๕.๗ โครงการสอดคล้องกับยุทธศาสตร์จังหวัด   | โครงการพัฒนาท้องถิ่นมีความสอดคล้องกับหัวระยะเวลาของแผนพัฒนาจังหวัดที่ได้กำหนดขึ้น เพื่อขับเคลื่อนการพัฒนาท้องถิ่นเสมือนหนึ่งการขับเคลื่อนการพัฒนาจังหวัด ซึ่งไม่สามารถแยกส่วนใดส่วนหนึ่งออกจากกันได้ นอกจากนี้โครงการพัฒนาท้องถิ่นต้องเป็นโครงการเชื่อมต่อหรือเดินทางไปด้วยกันกับยุทธศาสตร์จังหวัดที่ได้กำหนดขึ้นที่เป็นปัจจุบัน                           | (๕)       | ๕<br>* อ้างอิงจาก<br>แผนพัฒนาท้องถิ่น<br>พ.ศ.๒๕๖๑-๒๕๖๕<br>หน้า ๔๒-๓๕๑ |
| ๕.๘ โครงการแก้ไข<br>ปัญหาความยากจน<br>หรือ การเสริมสร้างให้<br>ประเทศชาติ<br>มั่นคง มั่งคั่ง ยั่งยืน<br>ภายใต้หลักประชารัฐ | เป็นโครงการที่ดำเนินการภายใต้พื้นฐานความพอเพียงที่ประชาชนดำเนินการเองหรือร่วมดำเนินการ เป็นโครงการต่อยอดและขยายได้ เป็นโครงการที่ประชาชนต้องการเพื่อให้เกิดความยั่งยืน ซึ่งมีลักษณะที่จะให้ท้องถิ่นมีความมั่นคง มั่งคั่ง ยั่งยืน เป็นท้องถิ่นที่พัฒนาแล้ว ด้วยการพัฒนาตามปรัชญาเศรษฐกิจพอเพียง และเศรษฐกิจพอเพียงท้องถิ่น (ด้านการเกษตรและแหล่งน้ำ) (LSEP) | (๕)       | ๕<br>* อ้างอิงจาก<br>แผนพัฒนาท้องถิ่น<br>พ.ศ.๒๕๖๑-๒๕๖๕<br>หน้า ๔๒-๓๕๑ |
| ๕.๙ งบประมาณ<br>มีความสอดคล้องกับ<br>เป้าหมาย<br>(ผลผลิตของโครงการ)  | งบประมาณโครงการพัฒนาจะต้องคำนึงถึงหลักสำคัญ ๕ ประการในการจัดทำโครงการได้แก่<br>(๑) ความประหยัด (Economy)<br>(๒) ความมีประสิทธิภาพ (Efficiency)<br>(๓) ความมีประสิทธิภาพ (Effectiveness)<br>(๔) ความยุติธรรม (Equity)<br>(๕) ความโปร่งใส (Transparency)   | (๕)       | ๓<br>* อ้างอิงจาก<br>แผนพัฒนาท้องถิ่น<br>พ.ศ.๒๕๖๑-๒๕๖๕<br>หน้า ๔๒-๓๕๑ |
| ๕.๑๐ มีการประมาณการ<br>ราคาถูกต้องตามหลัก<br>วิธีการงบประมาณ   | การประมาณการราคาเพื่อการพัฒนาต้องให้สอดคล้องกับโครงการถูกต้องตามหลักวิชาการ ทางช่าง หลักของราคากลาง ราคากลางท้องถิ่น มีความโปร่งใสในการกำหนดราคาและตรวจสอบได้ในเชิงประจักษ์มีความคลาดเคลื่อนไม่มากกว่าหรือไม่น้อยกว่าร้อยละห้าของการนำไปตั้งงบประมาณรายจ่ายในข้อบัญญัติ/เทศบัญญัติ เงินสะสม หรือรายจ่ายพัฒนาที่ปรากฏในรูปแบบอื่นๆ                          | (๕)       | ๓<br>* อ้างอิงจาก<br>แผนพัฒนาท้องถิ่น<br>พ.ศ.๒๕๖๑-๒๕๖๕<br>หน้า ๔๒-๓๕๑ |

| ประเด็นการพิจารณา   | รายละเอียดหลักเกณฑ์   | คะแนนเต็ม | คะแนนที่ได้   |
|---|---|-----------|---|
| <p>๕.๑๑ มีการกำหนดตัวชี้วัด(KPI) และสอดคล้องกับวัตถุประสงค์และผลที่คาดว่าจะได้รับ</p> | <p>มีการกำหนดดัชนีชี้วัดผลงาน (Key Performance Indicator : KPI) ที่ สามารถวัดได้ (measurable) ใช้บอกประสิทธิผล (effectiveness) ใช้บอกประสิทธิภาพ (efficiency) ได้ เช่น การกำหนดความพึงพอใจการกำหนดร้อยละการกำหนดอันเกิดจากผลของวัตถุประสงค์ที่เกิดที่สิ่งที่ได้รับ (การคาดการณ์คาดว่าจะได้รับ)</p>  | (๕)       | <p>๕<br/>* อ้างอิงจากแผนพัฒนาท้องถิ่น พ.ศ.๒๕๖๑-๒๕๖๕ หน้า ๔๒-๓๕๑</p> |
| <p>๕.๑๒ ผลที่คาดว่าจะได้รับสอดคล้องกับวัตถุประสงค์</p>                                | <p>ผลที่ได้รับเป็นสิ่งที่เกิดขึ้นได้จริงจากการดำเนินการตามโครงการพัฒนาซึ่งสอดคล้องกับวัตถุประสงค์ที่ตั้งไว้ การได้ผลหรือผลที่เกิดขึ้นจะต้องเท่ากับวัตถุประสงค์หรือมากกว่าวัตถุประสงค์ ซึ่งการเขียนวัตถุประสงค์ควรคำนึงถึง</p> <p>(๑) มีความเป็นไปได้และมีความเฉพาะเจาะจง ในการดำเนินงานตามโครงการ</p> <p>(๒) วัดและประเมินผลระดับของความสำเร็จได้</p> <p>(๓) ระบุสิ่งที่ต้องการดำเนินงานอย่างชัดเจนและเฉพาะเจาะจงมากที่สุดและสามารถปฏิบัติได้</p> <p>(๔) เป็นเหตุเป็นผล สอดคล้องกับความเป็นจริง</p> <p>(๕) ส่งผลต่อการบ่งบอกเวลาได้</p> | (๕)       | <p>๕<br/>* อ้างอิงจากแผนพัฒนาท้องถิ่น พ.ศ.๒๕๖๑-๒๕๖๕ หน้า ๔๒-๓๕๑</p> |
| <b>รวมคะแนน</b>   | <b>๑๐๐</b>  | <b>๘๐</b> |   |

## แบบที่ ๒ แบบติดตามผลการดำเนินงานขององค์กรปกครองส่วนท้องถิ่น

### ๑. วัตถุประสงค์ของแบบ

แบบติดตามผลการดำเนินงานขององค์กรปกครองส่วนท้องถิ่นรายไตรมาส เป็นเครื่องมือหนึ่ง ที่องค์กรปกครองส่วนท้องถิ่น สามารถนำไปใช้ในการติดตามความก้าวหน้าในการดำเนินงานขององค์กรปกครอง ส่วนท้องถิ่นตามแผนยุทธศาสตร์ที่กำหนด โดยมีประเด็นในการติดตาม ๒ ประเด็น คือ

(๑) การติดตามผลการดำเนินงาน และการเบิกจ่ายงบประมาณตามแผนพัฒนาท้องถิ่น

(พ.ศ.๒๕๖๑-๒๕๖๕) ประจำปีงบประมาณ พ.ศ.๒๕๖๔

(๒) ผลการดำเนินงาน และการเบิกจ่ายงบประมาณ ตามโครงการที่ได้รับเงินอุดหนุนเฉพาะกิจ

### ๒. ประโยชน์

(๑) เป็นเครื่องมือสำหรับ เมืองพัทยา เทศบาล และองค์การบริหารส่วนตำบลที่จะนำไปใช้เป็น เครื่องมือในการติดตามความก้าวหน้าในการดำเนินงานตามแผนปฏิบัติการและโครงการที่ได้รับเงินอุดหนุน เฉพาะกิจ ซึ่งนอกจากจะทำให้รับทราบถึงสถานการณ์ในการดำเนินงานแล้ว ยังสามารถใช้เป็น “สัญญาณเตือน ภัยล่วงหน้า” ว่าแผนยุทธศาสตร์ที่กำหนด สามารถเป็นไปตามเป้าหมายที่กำหนดหรือไม่

(๒) เป็นเครื่องมือสำหรับองค์การบริหารส่วนจังหวัดซึ่งเป็นหน่วยติดตามประเมินผล (Monitoring and Evaluation Unit : M&E Unit) เพื่อใช้ในการติดตามผลการดำเนินงานขององค์กรปกครอง ส่วนท้องถิ่นในภาพรวม

### ๓. ระยะเวลาในการติดตาม

แบบติดตามผลการดำเนินงานขององค์กรปกครองส่วนท้องถิ่น เป็นแบบที่ใช้ในการติดตามผล การดำเนินงานขององค์กรปกครองส่วนท้องถิ่น ๑๒ เดือน โดยเริ่มตั้งแต่ เดือนตุลาคม พ.ศ.๒๕๖๓ ไปจนถึงเดือน กันยายน พ.ศ.๒๕๖๔

แบบติดตามผลการดำเนินงานของเทศบาลตำบลรวมใจพัฒนา

อำเภอแม่ใจ จังหวัดพะเยา

ประจำปีงบประมาณ พ.ศ. ๒๕๖๔

คำชี้แจง : แบบติดตามผลการดำเนินงานขององค์กรปกครองส่วนท้องถิ่น มีวัตถุประสงค์เพื่อติดตามผลการดำเนินงานขององค์กรปกครองส่วนท้องถิ่น ภายใต้แผนพัฒนาท้องถิ่น (พ.ศ.๒๕๖๑-๒๕๖๕)

โดยมีกำหนดระยะเวลาในการติดตามและรายงานผลการดำเนินงานอย่างน้อยปีละ ๑ ครั้ง ภายในเดือนธันวาคมของทุกปี

ส่วนที่ ๑ ข้อมูลทั่วไป

๑. ชื่อองค์กรปกครองส่วนท้องถิ่น เทศบาลตำบลรวมใจพัฒนา อำเภอแม่ใจ จังหวัดพะเยา

๒. รายงานผลการดำเนินงาน ประจำปีงบประมาณ พ.ศ. ๒๕๖๔

ส่วนที่ ๒ ผลการดำเนินงานตามแผนพัฒนาท้องถิ่น ( พ.ศ. ๒๕๖๑ - ๒๕๖๕ )

๒.๑ จำนวนโครงการและงบประมาณตามแผนพัฒนาท้องถิ่น (พ.ศ. ๒๕๖๑ - ๒๕๖๕) ฉบับเพิ่มเติม (ฉบับที่ ๖) พ.ศ. ๒๕๖๔ ของเทศบาลตำบลรวมใจพัฒนา

๒.๒ จำนวนโครงการและงบประมาณตามแผนพัฒนาท้องถิ่น (พ.ศ. ๒๕๖๑ - ๒๕๖๕) ฉบับเพิ่มเติม (ฉบับที่ ๗) พ.ศ. ๒๕๖๔ ของเทศบาลตำบลรวมใจพัฒนา

๒.๓ จำนวนโครงการและงบประมาณตามแผนพัฒนาท้องถิ่น (พ.ศ. ๒๕๖๑ - ๒๕๖๕) ฉบับเพิ่มเติม (ฉบับที่ ๘) พ.ศ. ๒๕๖๔ ของเทศบาลตำบลรวมใจพัฒนา

| ยุทธศาสตร์                            | ปีที่ ๑ (๒๕๖๑) |                   | ปีที่ ๒ (๒๕๖๒) |                      | ปีที่ ๓ (๒๕๖๓) |                       | ปีที่ ๔ (๒๕๖๔) |                    | ปีที่ ๕ (๒๕๖๕) |                   | รวม          |                       |
|---------------------------------------|----------------|-------------------|----------------|----------------------|----------------|-----------------------|----------------|--------------------|----------------|-------------------|--------------|-----------------------|
|                                       | จำนวนโครงการ   | งบประมาณ          | จำนวนโครงการ   | งบประมาณ             | จำนวนโครงการ   | งบประมาณ              | จำนวนโครงการ   | งบประมาณ           | จำนวนโครงการ   | งบประมาณ          | จำนวนโครงการ | งบประมาณ              |
| ๑. ด้านเศรษฐกิจและโครงสร้างพื้นฐาน    | ๒๐             | ๕,๖๙๐,๓๑๕         | ๓๒             | ๕,๕๓๓,๓๐๑.๑๗         | ๑๑๖            | ๑๑๑,๔๕๕.๔๙๔.๓๒        | ๔๘             | ๗๔,๒๓๓,๔๘๐         | ๔๐             | ๓๐,๗๐๔,๗๘๕        | ๒๕๖          | ๒๒๗,๖๑๔,๘๗๕.๔๙        |
| ๒. ด้านพัฒนาสังคมและคุณภาพชีวิต       | ๑๐๕            | ๓,๗๓๗,๑๑๖         | ๑๑๗            | ๙,๑๘๒,๙๕๕            | ๑๒๕            | ๑๓,๗๙๑,๓๒๕            | ๘๙             | ๑๐,๕๘๔,๓๕๕         | ๘๗             | ๘,๘๘๗,๓๕๕         | ๕๒๓          | ๔๖,๒๓๓,๑๐๖            |
| ๓. ด้านทรัพยากรธรรมชาติและสิ่งแวดล้อม | ๑๐             | ๒,๐๓๓,๒๐๕         | ๑๐             | ๓,๕๓๐,๐๐๐            | ๑๔             | ๖,๓๒๕,๐๐๐             | ๑๐             | ๓๗,๗๑๒,๕๐๐         | ๙              | ๘,๑๓๔,๖๐๐         | ๕๓           | ๕๗,๗๑๕,๓๐๕            |
| ๔. ด้านความมั่นคงและความสงบเรียบร้อย  | ๑๕             | ๖๔๕,๑๙๒           | ๒๔             | ๑,๐๐๒,๙๐๕            | ๒๒             | ๗๓๓,๐๐๐               | ๒๓             | ๙๙๐,๐๐๐            | ๒๔             | ๑,๙๙๐,๐๐๐         | ๑๐๘          | ๕,๓๖๑,๐๙๗             |
| ๕. ด้านการบริหารจัดการที่ดี           | ๑๑             | ๗๙๒,๑๖๐           | ๑๔             | ๘๒๐,๒๐๐              | ๑๖             | ๑,๖๕๗,๖๐๐             | ๑๐             | ๔๐๙,๕๐๐            | ๑๐             | ๔๐๙,๕๐๐           | ๖๑           | ๔,๐๘๘,๙๖๐             |
| <b>รวม</b>                            | <b>๑๖๑</b>     | <b>๑๖,๘๙๘,๐๓๓</b> | <b>๑๙๗</b>     | <b>๒๐,๐๖๗,๔๐๖.๑๗</b> | <b>๒๘๓</b>     | <b>๑๓๓,๙๑๑,๙๑๙.๓๒</b> | <b>๑๘๐</b>     | <b>๑๒๓,๙๖๙,๘๓๕</b> | <b>๑๗๐</b>     | <b>๔๖,๐๙๑,๖๔๐</b> | <b>๑,๐๐๑</b> | <b>๓๓๖,๘๙๘,๘๓๓.๔๙</b> |

**ส่วนที่ ๓**  
**แบบติดตามผลการดำเนินงานของเทศบาลตำบลรวมใจพัฒนา**  
**อำเภอแม่ใจ จังหวัดพะเยา**  
**ประจำปีงบประมาณ พ.ศ. ๒๕๖๔**

คำชี้แจง : แบบติดตามผลการดำเนินงานขององค์กรปกครองส่วนท้องถิ่น มีวัตถุประสงค์เพื่อติดตามผลการดำเนินงานขององค์กรปกครองส่วนท้องถิ่น ภายใต้แผนพัฒนาท้องถิ่นสี่ปี

โดยมีกำหนดระยะเวลาในการติดตามและรายงานผลการดำเนินงานอย่างน้อยปีละ ๑ ครั้ง ภายในเดือนธันวาคมของทุกปี

ส่วนที่ ๑ ข้อมูลทั่วไป

๑. ชื่อองค์กรปกครองส่วนท้องถิ่น เทศบาลตำบลรวมใจพัฒนา อำเภอแม่ใจ จังหวัดพะเยา

๒. รายงานผลการดำเนินงาน ประจำปีงบประมาณ พ.ศ. ๒๕๖๔

ส่วนที่ ๒ ผลการดำเนินงานตามแผนพัฒนาสี่ปี ( พ.ศ. ๒๕๖๑ - ๒๕๖๕ )

๒.๒ จำนวนโครงการและงบประมาณที่สอดคล้องกับแผนพัฒนาจังหวัดพะเยา

| ยุทธศาสตร์                            | ปีที่ ๑ (๒๕๖๑) |                   | ปีที่ ๒ (๒๕๖๒) |                      | ปีที่ ๓ (๒๕๖๓) |                       | ปีที่ ๔ (๒๕๖๔) |                    | ปีที่ ๕ (๒๕๖๕) |                   | รวม          |                       |
|---------------------------------------|----------------|-------------------|----------------|----------------------|----------------|-----------------------|----------------|--------------------|----------------|-------------------|--------------|-----------------------|
|                                       | จำนวนโครงการ   | งบประมาณ          | จำนวนโครงการ   | งบประมาณ             | จำนวนโครงการ   | งบประมาณ              | จำนวนโครงการ   | งบประมาณ           | จำนวนโครงการ   | งบประมาณ          | จำนวนโครงการ | งบประมาณ              |
| ๑. ด้านเศรษฐกิจและโครงสร้างพื้นฐาน    | ๒๐             | ๕,๖๙๐,๓๑๕         | ๓๒             | ๕,๕๓๓,๓๐๑.๑๗         | ๑๑๖            | ๑๑๓,๔๕๕,๙๙๔.๓๒        | ๔๘             | ๗๔,๒๓๓,๔๘๐         | ๔๐             | ๓๐,๗๐๔,๗๘๕        | ๒๕๖          | ๒๒๗,๖๑๔,๘๗๕.๔๙        |
| ๒. ด้านพัฒนาสังคมและคุณภาพชีวิต       | ๑๐๕            | ๓,๗๓๗,๑๓๖         | ๑๓๗            | ๙,๑๘๒,๙๕๕            | ๑๒๕            | ๑๓,๗๔๑,๓๒๕            | ๘๙             | ๑๐,๕๘๔,๓๕๕         | ๘๗             | ๘,๙๘๗,๓๕๕         | ๕๒๓          | ๔๖,๒๓๓,๑๐๖            |
| ๓. ด้านทรัพยากรธรรมชาติและสิ่งแวดล้อม | ๑๐             | ๒,๐๓๓,๒๐๕         | ๑๐             | ๓,๕๓๐,๐๐๐            | ๑๔             | ๖,๓๒๕,๐๐๐             | ๑๐             | ๓๗,๗๑๒,๕๐๐         | ๙              | ๘,๑๓๔,๖๐๐         | ๕๓           | ๕๗,๗๑๕,๓๐๕            |
| ๔. ด้านความมั่นคงและความสงบเรียบร้อย  | ๑๕             | ๖๔๕,๓๙๒           | ๒๔             | ๑,๐๐๒,๙๐๕            | ๒๒             | ๗๓๓,๐๐๐               | ๒๓             | ๙๙๐,๐๐๐            | ๒๔             | ๑,๙๙๐,๐๐๐         | ๑๐๘          | ๕,๓๖๓,๐๙๗             |
| ๕. ด้านการบริหารจัดการที่ดี           | ๑๑             | ๗๙๒,๑๖๐           | ๑๔             | ๘๒๐,๒๐๐              | ๑๖             | ๑,๖๕๗,๖๐๐             | ๑๐             | ๔๐๙,๕๐๐            | ๑๐             | ๔๐๙,๕๐๐           | ๖๑           | ๔,๐๘๘,๙๖๐             |
| <b>รวม</b>                            | <b>๑๖๑</b>     | <b>๑๖,๘๙๘,๐๓๓</b> | <b>๑๙๗</b>     | <b>๒๐,๐๖๗,๙๐๖.๑๗</b> | <b>๒๙๓</b>     | <b>๑๓๓,๙๑๑,๙๑๙.๓๒</b> | <b>๑๘๐</b>     | <b>๑๒๓,๙๖๙,๘๓๕</b> | <b>๑๗๐</b>     | <b>๙๖,๐๙๑,๖๔๐</b> | <b>๑,๐๐๑</b> | <b>๓๓๖,๘๙๘,๘๓๓.๔๙</b> |

แบบติดตามผลการดำเนินงานของเทศบาลตำบลรวมใจพัฒนา

อำเภอแม่ใจ จังหวัดพะเยา ประจำปีงบประมาณ พ.ศ. ๒๕๖๔

คำชี้แจง : แบบติดตามผลการดำเนินงานขององค์กรปกครองส่วนท้องถิ่น มีวัตถุประสงค์เพื่อติดตามผลการดำเนินงานขององค์กรปกครองส่วนท้องถิ่น ภายใต้แผนพัฒนาท้องถิ่นสี่ปี

โดยมีกำหนดระยะเวลาในการติดตามและรายงานผลการดำเนินงานอย่างน้อยปีละ ๑ ครั้ง ภายในเดือนธันวาคมของทุกปี

ส่วนที่ ๑ ข้อมูลทั่วไป

๑. ชื่อองค์กรปกครองส่วนท้องถิ่น เทศบาลตำบลรวมใจพัฒนา อำเภอแม่ใจ จังหวัดพะเยา

๒. รายงานผลการดำเนินงาน ประจำปีงบประมาณ พ.ศ. ๒๕๖๔

ส่วนที่ ๒ ผลการดำเนินงานตามแผนพัฒนาท้องถิ่น ( พ.ศ. ๒๕๖๑ - ๒๕๖๕ )

๒.๑ จำนวนโครงการและงบประมาณตามแผนพัฒนาท้องถิ่น (พ.ศ. ๒๕๖๑ - ๒๕๖๕) ฉบับเพิ่มเติม (ฉบับที่ ๖) พ.ศ. ๒๕๖๔ ของเทศบาลตำบลรวมใจพัฒนา

๒.๒ จำนวนโครงการและงบประมาณตามแผนพัฒนาท้องถิ่น (พ.ศ. ๒๕๖๑ - ๒๕๖๕) ฉบับเพิ่มเติม (ฉบับที่ ๗) พ.ศ. ๒๕๖๔ ของเทศบาลตำบลรวมใจพัฒนา

๒.๓ จำนวนโครงการและงบประมาณตามแผนพัฒนาท้องถิ่น (พ.ศ. ๒๕๖๑ - ๒๕๖๕) ฉบับเพิ่มเติม (ฉบับที่ ๘) พ.ศ. ๒๕๖๔ ของเทศบาลตำบลรวมใจพัฒนา

| ยุทธศาสตร์                            | จำนวนโครงการที่ดำเนินการเสร็จ |        |                       |        |       |        | จำนวนโครงการที่ |        | จำนวนโครงการ |        |
|---------------------------------------|-------------------------------|--------|-----------------------|--------|-------|--------|-----------------|--------|--------------|--------|
|                                       | เทศบาลดำเนินการ               |        | หน่วยงานอื่นดำเนินการ |        | รวม   |        | ไม่ได้ดำเนินงาน |        | ทั้งหมด      |        |
|                                       | จำนวน                         | ร้อยละ | จำนวน                 | ร้อยละ | จำนวน | ร้อยละ | จำนวน           | ร้อยละ | จำนวน        | ร้อยละ |
| ๑. ด้านเศรษฐกิจและโครงสร้างพื้นฐาน    | ๑๐                            | ๒๐.๘๓  | -                     | -      | ๑๐    | ๒๐.๘๓  | ๓๘              | ๗๙.๑๗  | ๔๘           | ๑๐๐.๐๐ |
| ๒. ด้านพัฒนาสังคมและคุณภาพชีวิต       | ๓๒                            | ๓๕.๙๖  | ๒                     | ๒.๒๕   | ๓๔    | ๓๘.๒๐  | ๕๕              | ๖๑.๘๐  | ๘๙           | ๑๐๐.๐๐ |
| ๓. ด้านทรัพยากรธรรมชาติและสิ่งแวดล้อม | ๔                             | ๔๐.๐๐  | -                     | -      | ๔     | ๔๐.๐๐  | ๖               | ๖๐.๐๐  | ๑๐           | ๑๐๐.๐๐ |
| ๔. ด้านความมั่นคงและความสงบเรียบร้อย  | ๑๖                            | ๖๙.๕๗  | ๑                     | ๔.๓๕   | ๑๗    | ๗๓.๙๑  | ๖               | ๒๖.๐๙  | ๒๓           | ๑๐๐.๐๐ |
| ๕. ด้านการบริหารจัดการที่ดี           | ๗                             | ๗๐.๐๐  | -                     | -      | ๗     | ๗๐.๐๐  | ๓               | ๓๐.๐๐  | ๑๐           | ๑๐๐.๐๐ |
| รวม                                   | ๖๙                            | ๓๘.๓๓  | ๓                     | ๑.๖๗   | ๗๒    | ๔๐.๐๐  | ๑๐๘             | ๖๐.๐๐  | ๑๘๐          | ๑๐๐.๐๐ |

ข้อมูล ณ วันที่ ๓๐ กันยายน ๒๕๖๔



**แบบติดตามผลการดำเนินงานของเทศบาลตำบลรวมใจพัฒนา  
อำเภอแม่ใจ จังหวัดพะเยา ประจำปีงบประมาณ พ.ศ. ๒๕๖๔**

คำชี้แจง : แบบติดตามผลการดำเนินงานขององค์กรปกครองส่วนท้องถิ่น มีวัตถุประสงค์เพื่อติดตามผลการดำเนินงานขององค์กรปกครองส่วนท้องถิ่น ภายใต้แผนพัฒนาท้องถิ่น พ.ศ.๒๕๖๑-๒๕๖๕ โดยมีกำหนดระยะเวลาในการติดตามและรายงานผลการดำเนินงานอย่างน้อยปีละ ๑ ครั้ง ภายในอันวาคมของทุกปี

**ส่วนที่ ๑ ข้อมูลทั่วไป**

๑. ชื่อองค์กรปกครองส่วนท้องถิ่น เทศบาลตำบลรวมใจพัฒนา อำเภอแม่ใจ จังหวัดพะเยา
๒. รายงานผลการดำเนินงาน ประจำปีงบประมาณ พ.ศ. ๒๕๖๔

ส่วนที่ ๒ ผลการดำเนินงานตามแผนพัฒนาท้องถิ่น ( พ.ศ. ๒๕๖๑ - ๒๕๖๕ )

ส่วนที่ ๓ ผลการดำเนินงานตามโครงการที่ได้รับเงินอุดหนุนเฉพาะกิจ สำหรับดำเนินการตามอำนาจหน้าที่และภารกิจถ่ายโอนเลือกทำ

- ๓.๑. โครงการที่ได้รับเงินอุดหนุนทั่วไปสำหรับดำเนินการตามอำนาจหน้าที่และภารกิจถ่ายโอนเลือกทำ ประจำปีงบประมาณ พ.ศ.๒๕๖๔

| โครงการ  | ผลการดำเนินงาน(โครงการ) |                            |                        | งบประมาณ(บาท)         |                           |
|--|-------------------------|----------------------------|------------------------|-----------------------|---------------------------|
|  | ดำเนินการ<br>เสร็จแล้ว  | อยู่ในระหว่าง<br>ดำเนินการ | ยังไม่ได้<br>ดำเนินการ | งบประมาณ<br>ที่ได้รับ | งบประมาณ<br>ที่เบิกจ่ายไป |
| ๑.โครงการเยียวยาเกษตรกรผู้เลี้ยงโคนม เพื่อผลิตอาหารเสริม (นม) โรงเรียนบ้านป่าตึง | /                       | -                          | -                      | ๑๒,๐๙๖                | ๑๒,๐๙๖                    |
| ๒.โครงการเยียวยาเกษตรกรผู้เลี้ยงโคนม เพื่อผลิตอาหารเสริม (นม) ศพด.               | /                       | -                          | -                      | ๓,๐๒๔                 | ๓,๐๒๔                     |
| ๓.โครงการก่อสร้างสนามฟุตบอล (๗ คน)   | /                       | -                          | -                      | ๑,๔๕๒,๔๑              | ๑,๔๕๒,๔๑                  |
| ๔.โครงการบรรเทาสาธารณภัยฯ (เรือท้องแบน)  | /                       | -                          | -                      | ๘๐,๐๐๐                | ๘๐,๐๐๐                    |
| รวม  |                         |                            |                        | ๑,๕๕๗,๕๓๖.๓๐          | ๑,๕๕๗,๕๓๖.๓๐              |

ข้อมูล ณ วันที่ ๓๐ กันยายน ๒๕๖๔

**แบบประเมินผลการดำเนินงานตามแผนยุทธศาสตร์**  
**เทศบาลตำบลรวมใจพัฒนา อำเภอแม่ใจ จังหวัดพะเยา**

คำชี้แจง : แบบประเมินผลการดำเนินงานตามแผนยุทธศาสตร์ มีวัตถุประสงค์เพื่อใช้ประเมินผลการดำเนินงานขององค์กรปกครองส่วนท้องถิ่นตามยุทธศาสตร์ที่กำหนดไว้ และมีกำหนดระยะเวลาในการรายงานอย่างน้อยปีละ ๑ ครั้ง ภายในเดือนธันวาคมของทุกปี

**ส่วนที่ ๑ ข้อมูลทั่วไป**

๑. ชื่อองค์กรปกครองส่วนท้องถิ่น เทศบาลตำบลรวมใจพัฒนา อำเภอแม่ใจ จังหวัดพะเยา
๒. วัน/เดือน/ปีที่รายงาน วันที่ ๓๐ กันยายน ๒๕๖๔

**๓. ยุทธศาสตร์และจำนวนโครงการที่ปรากฏในแผน และจำนวนโครงการที่ได้ปฏิบัติ**

| ยุทธศาสตร์                            | จำนวนโครงการ                  |                           |
|---------------------------------------|-------------------------------|---------------------------|
|                                       | จำนวนโครงการที่ปรากฏอยู่ในแผน | จำนวนโครงการที่ได้ปฏิบัติ |
| ๑. ด้านเศรษฐกิจและโครงสร้างพื้นฐาน    | ๔๘                            | ๑๐                        |
| ๒. ด้านพัฒนาสังคมและคุณภาพชีวิต       | ๘๙                            | ๓๔                        |
| ๓. ด้านทรัพยากรธรรมชาติและสิ่งแวดล้อม | ๑๐                            | ๔                         |
| ๔. ด้านความมั่นคงและความสงบเรียบร้อย  | ๒๓                            | ๑๗                        |
| ๕. ด้านการบริหารจัดการที่ดี           | ๑๐                            | ๗                         |
| <b>รวม</b>                            | <b>๑๘๐</b>                    | <b>๗๒</b>                 |

ส่วนที่ ๓ ผลการดำเนินงาน

๔. ความพึงพอใจต่อผลการดำเนินงานของเทศบาลตำบลรวมใจพัฒนาในภาพรวม จากกลุ่มตัวอย่าง ๒๓๘ คน

| ประเด็น   | พอใจมาก |        | พอใจ |        | ไม่พอใจ |        |
|---|---------|--------|------|--------|---------|--------|
|   | คน      | ร้อยละ | คน   | ร้อยละ | คน      | ร้อยละ |
| ๑. มีการเปิดโอกาสให้ประชาชนมีส่วนร่วมในโครงการ/กิจกรรม        | ๑๓๒     | ๕๕.๒๑  | ๑๐๑  | ๔๑.๒๖  | ๕       | ๓.๒๕   |
| ๒. มีการประชาสัมพันธ์ให้ประชาชนรับรู้ข้อมูลของโครงการ/กิจกรรม | ๑๒๙     | ๕๓.๒๔  | ๑๐๓  | ๔๓.๙๒  | ๖       | ๒.๕๓   |
| ๓. มีการเปิดโอกาสให้ประชาชนแสดงความคิดเห็นในโครงการ/กิจกรรม   | ๑๒๗     | ๕๔.๘๗  | ๑๐๖  | ๔๓.๐๘  | ๕       | ๒.๐๓   |
| ๔. การรายงานผลการดำเนินงานของโครงการ/กิจกรรมต่อสาธารณะ        | ๑๒๕     | ๕๔.๐๖  | ๑๐๔  | ๔๒.๒๗  | ๙       | ๓.๖๕   |
| ๕. ความโปร่งใสในการดำเนินโครงการ/กิจกรรม                      | ๑๓๓     | ๕๕.๑๓  | ๑๐๑  | ๔๐.๐๓  | ๔       | ๑.๖๒   |
| ๖. การดำเนินงานเป็นไปตามระยะเวลาที่กำหนด                      | ๑๒๓     | ๕๑.๒๖  | ๑๐๙  | ๔๐.๑๑  | ๖       | ๒.๕๓   |
| ๗. ผลการดำเนินโครงการ/กิจกรรมนำไปสู่การแก้ไขปัญหา             | ๑๓๓     | ๕๕.๑๘  | ๙๘   | ๓๙.๒๐  | ๗       | ๒.๕๖   |
| ๘. การแก้ไขปัญหา และการตอบสนองความต้องการของประชาชน           | ๑๓๘     | ๕๘.๖๔  | ๙๖   | ๓๘.๓๓  | ๔       | ๒.๘๔   |
| ๙. ประโยชน์ที่ประชาชนได้รับจากการดำเนินโครงการ/กิจกรรม        | ๑๓๗     | ๕๘.๙๒  | ๙๘   | ๓๘.๑๑  | ๓       | ๒.๙๕   |
| ภาพรวมเฉลี่ย  |         | ๕๖.๖๖  |      | ๔๐.๗๐  |         | ๒.๖๔   |

๕. ผลการดำเนินงานในแต่ละยุทธศาสตร์

ยุทธศาสตร์ที่ ๑ ด้านเศรษฐกิจและโครงสร้างพื้นฐาน

ความพึงพอใจของผู้ที่เกี่ยวข้อง

| ประเด็น   | คะแนนความพึงพอใจ |
|---|------------------|
| ๑. มีการเปิดโอกาสให้ประชาชนมีส่วนร่วมในโครงการ/กิจกรรม        | ๙.๓๖             |
| ๒. มีการประชาสัมพันธ์ให้ประชาชนรับรู้ข้อมูลของโครงการ/กิจกรรม | ๙.๒๙             |
| ๓. มีการเปิดโอกาสให้ประชาชนแสดงความคิดเห็นในโครงการ/กิจกรรม   | ๙.๒๓             |
| ๔. มีการรายงานผลการดำเนินงานของโครงการ/กิจกรรมให้ประชาชนทราบ  | ๙.๑๒             |
| ๕. การเปิดโอกาสให้ประชาชนตรวจสอบการดำเนินโครงการ/กิจกรรม      | ๙.๖๙             |
| ๖. การดำเนินงานเป็นไปตามระยะเวลาที่กำหนด                      | ๙.๔๒             |
| ๗. ผลการดำเนินโครงการ/กิจกรรมนำไปสู่การแก้ไขปัญหาของท้องถิ่น  | ๙.๖๒             |
| ๘. การแก้ไขปัญหาและการตอบสนองความต้องการของประชาชน            | ๙.๗๖             |
| ๙. ประโยชน์ที่ประชาชนได้รับจากการดำเนินโครงการ/กิจกรรม        | ๙.๖๘             |
| ภาพรวม  | ๙.๕๖             |

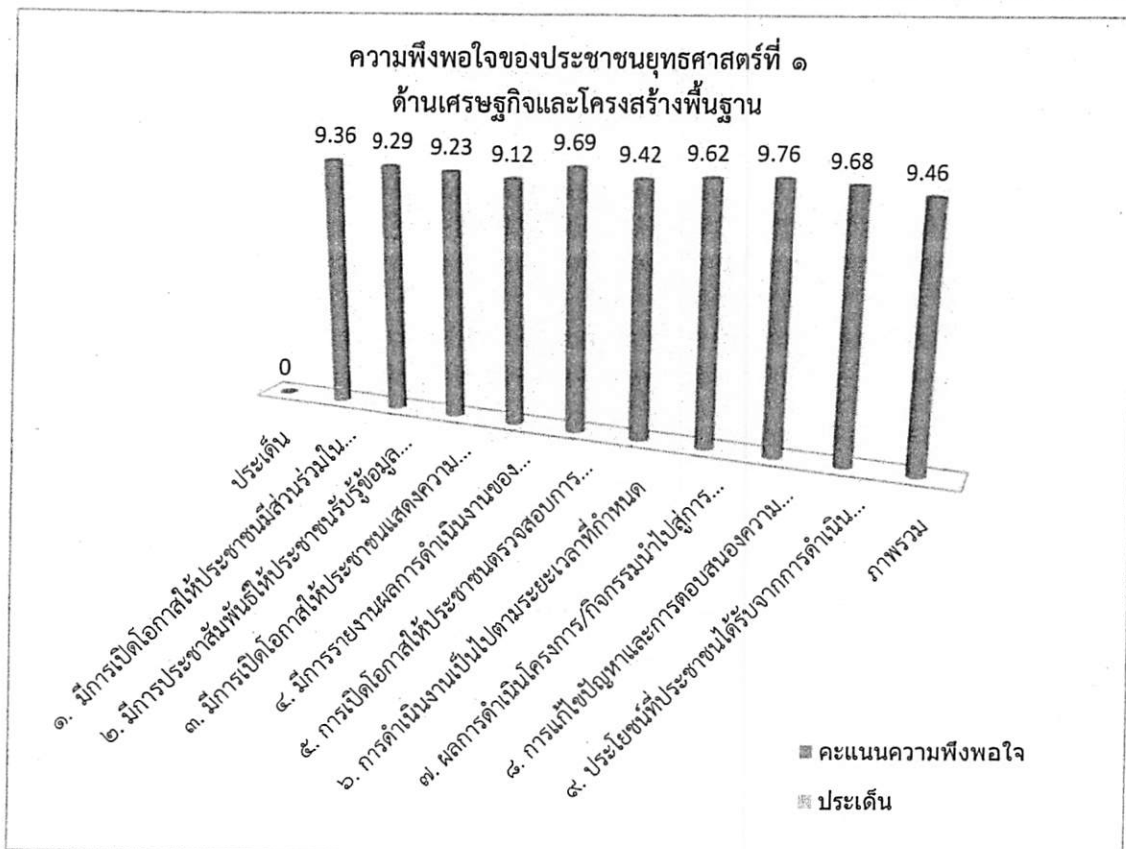

ยุทธศาสตร์ที่ ๒ ด้านพัฒนาสังคมและคุณภาพชีวิต

ความพึงพอใจของผู้ที่เกี่ยวข้อง

| ประเด็น   | คะแนนความพึงพอใจ |
|---|------------------|
| ๑. มีการเปิดโอกาสให้ประชาชนมีส่วนร่วมในโครงการ/กิจกรรม        | ๙.๖๓             |
| ๒. มีการประชาสัมพันธ์ให้ประชาชนรับรู้ข้อมูลของโครงการ/กิจกรรม | ๙.๓๑             |
| ๓. มีการเปิดโอกาสให้ประชาชนแสดงความคิดเห็นในโครงการ/กิจกรรม   | ๙.๒๑             |
| ๔. มีการรายงานผลการดำเนินงานของโครงการ/กิจกรรมให้ประชาชนทราบ  | ๙.๒๕             |
| ๕. การเปิดโอกาสให้ประชาชนตรวจสอบการดำเนินโครงการ/กิจกรรม      | ๙.๕๗             |
| ๖. การดำเนินงานเป็นไปตามระยะเวลาที่กำหนด                      | ๙.๕๖             |
| ๗. ผลการดำเนินโครงการ/กิจกรรมนำไปสู่การแก้ไขปัญหาของท้องถิ่น  | ๙.๖๓             |
| ๘. การแก้ไขปัญหาและการตอบสนองความต้องการของประชาชน            | ๙.๕๔             |
| ๙. ประโยชน์ที่ประชาชนได้รับจากการดำเนินโครงการ/กิจกรรม        | ๙.๖๖             |
| ภาพรวม  | ๙.๕๘             |

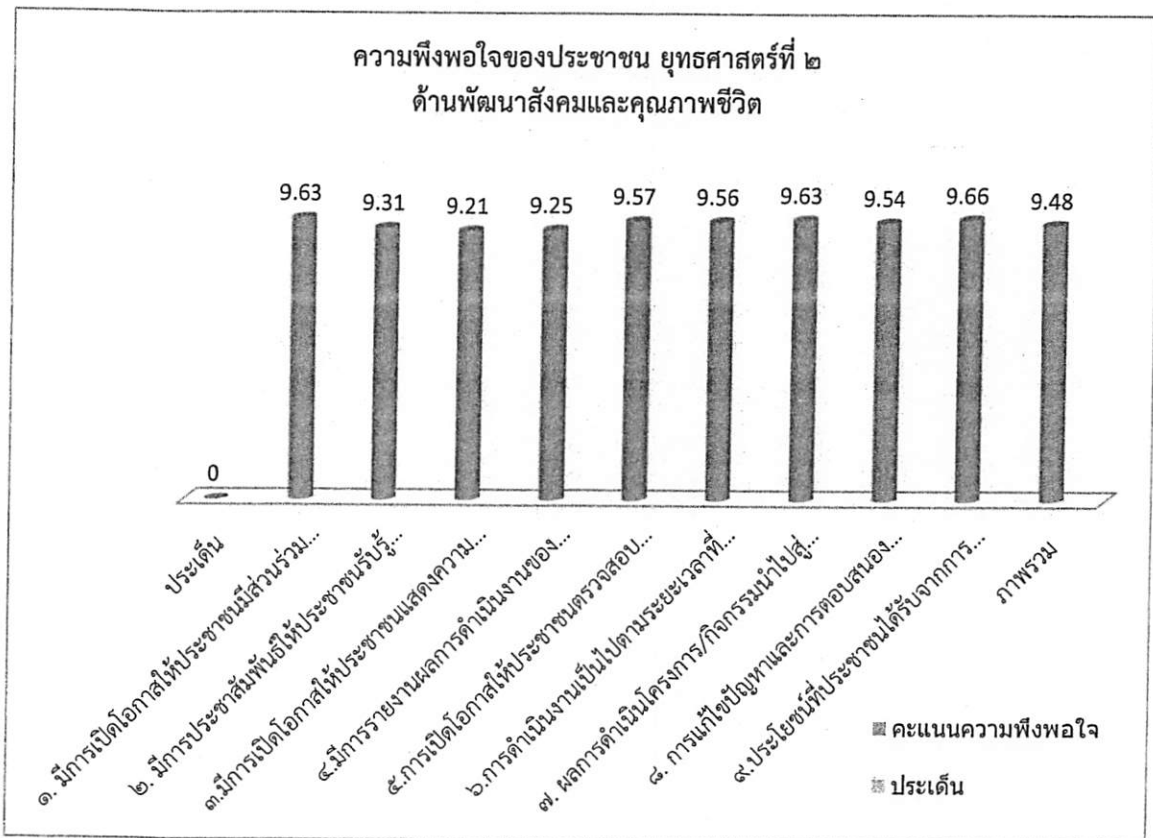

๕. ผลการดำเนินงานในแต่ละยุทธศาสตร์

ยุทธศาสตร์ที่ ๓ ด้านทรัพยากรธรรมชาติและสิ่งแวดล้อม

ความพึงพอใจของผู้ที่เกี่ยวข้อง

| ประเด็น   | คะแนนความพึงพอใจ |
|---|------------------|
| ๑. มีการเปิดโอกาสให้ประชาชนมีส่วนร่วมในโครงการ/กิจกรรม        | ๘.๗๕             |
| ๒. มีการประชาสัมพันธ์ให้ประชาชนรับรู้ข้อมูลของโครงการ/กิจกรรม | ๘.๕๔             |
| ๓. มีการเปิดโอกาสให้ประชาชนแสดงความคิดเห็นในโครงการ/กิจกรรม   | ๘.๙๓             |
| ๔. มีการรายงานผลการดำเนินงานของโครงการ/กิจกรรมให้ประชาชนทราบ  | ๘.๘๙             |
| ๕. การเปิดโอกาสให้ประชาชนตรวจสอบการดำเนินโครงการ/กิจกรรม      | ๘.๙๔             |
| ๖. การดำเนินงานเป็นไปตามระยะเวลาที่กำหนด                      | ๘.๖๙             |
| ๗. ผลการดำเนินโครงการ/กิจกรรมนำไปสู่การแก้ไขปัญหาของท้องถิ่น  | ๙.๓๖             |
| ๘. การแก้ไขปัญหาและการตอบสนองความต้องการของประชาชน            | ๙.๖๒             |
| ๙. ประโยชน์ที่ประชาชนได้รับจากการดำเนินโครงการ/กิจกรรม        | ๙.๘๕             |
| ภาพรวม  | ๙.๐๖             |

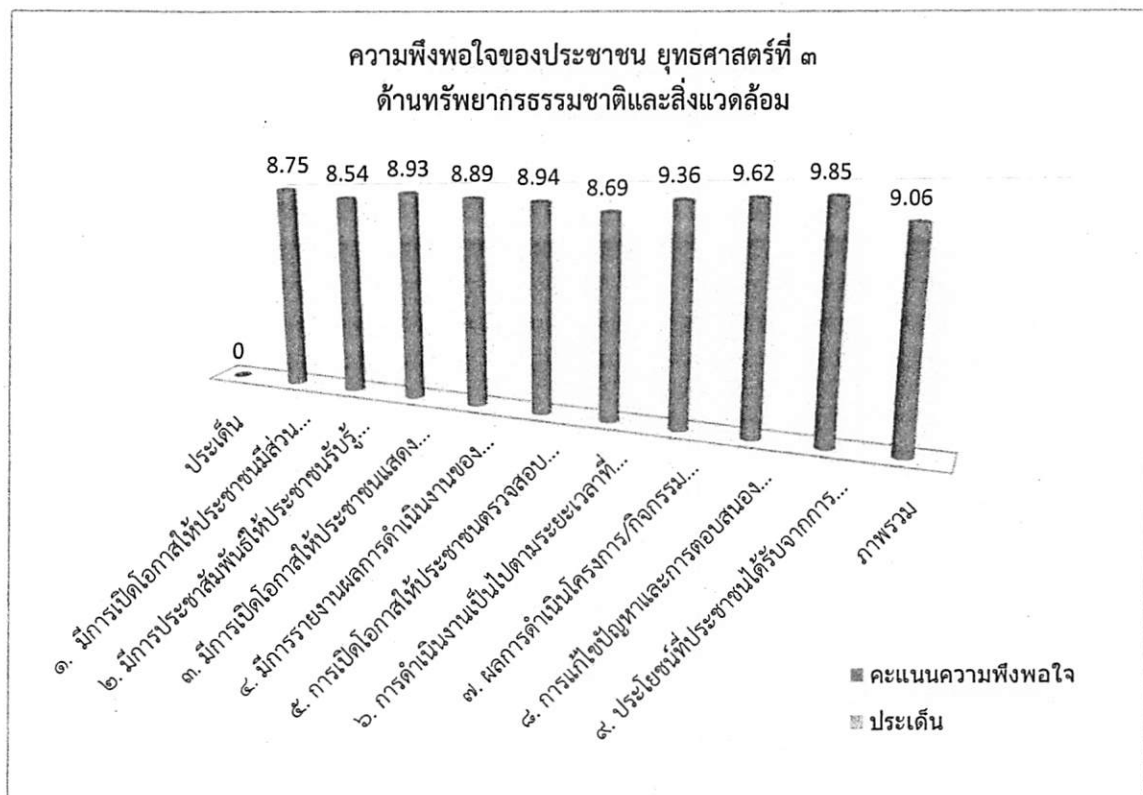

ยุทธศาสตร์ที่ ๔ ด้านความมั่นคงและความสงบเรียบร้อย

ความพึงพอใจของผู้ที่เกี่ยวข้อง

| ประเด็น   | คะแนนความพึงพอใจ |
|---|------------------|
| ๑. มีการเปิดโอกาสให้ประชาชนมีส่วนร่วมในโครงการ/กิจกรรม        | ๘.๓๖             |
| ๒. มีการประชาสัมพันธ์ให้ประชาชนรับรู้ข้อมูลของโครงการ/กิจกรรม | ๘.๕๙             |
| ๓. มีการเปิดโอกาสให้ประชาชนแสดงความคิดเห็นในโครงการ/กิจกรรม   | ๘.๖๓             |
| ๔. มีการรายงานผลการดำเนินงานของโครงการ/กิจกรรมให้ประชาชนทราบ  | ๘.๙๕             |
| ๕. การเปิดโอกาสให้ประชาชนตรวจสอบการดำเนินโครงการ/กิจกรรม      | ๘.๘๓             |
| ๖. การดำเนินงานเป็นไปตามระยะเวลาที่กำหนด                      | ๙.๑๒             |
| ๗. ผลการดำเนินโครงการ/กิจกรรมนำไปสู่การแก้ไขปัญหาของท้องถิ่น  | ๙.๓๒             |
| ๘. การแก้ไขปัญหาและการตอบสนองความต้องการของประชาชน            | ๙.๒๘             |
| ๙. ประโยชน์ที่ประชาชนได้รับจากการดำเนินโครงการ/กิจกรรม        | ๙.๕๒             |
| ภาพรวม  | ๘.๙๖             |

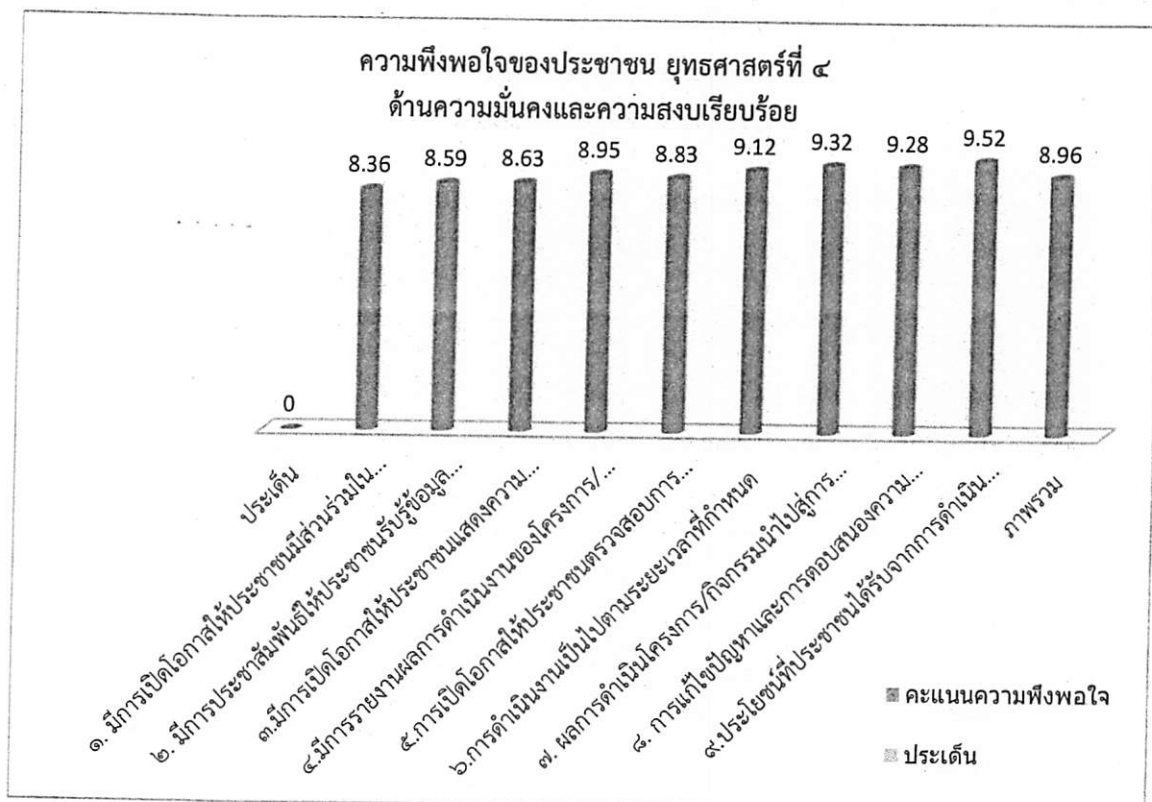

๕. ผลการดำเนินงานในแต่ละยุทธศาสตร์

ยุทธศาสตร์ที่ ๕ ด้านการบริหารจัดการที่ดี

ความพึงพอใจของผู้ที่เกี่ยวข้อง

| ประเด็น   | คะแนนความพึงพอใจ |
|---|------------------|
| ๑. มีการเปิดโอกาสให้ประชาชนมีส่วนร่วมในโครงการ/กิจกรรม        | ๘.๖๓             |
| ๒. มีการประชาสัมพันธ์ให้ประชาชนรับรู้ข้อมูลของโครงการ/กิจกรรม | ๘.๒๙             |
| ๓. มีการเปิดโอกาสให้ประชาชนแสดงความคิดเห็นในโครงการ/กิจกรรม   | ๘.๖๙             |
| ๔. มีการรายงานผลการดำเนินงานของโครงการ/กิจกรรมให้ประชาชนทราบ  | ๘.๓๙             |
| ๕. การเปิดโอกาสให้ประชาชนตรวจสอบการดำเนินโครงการ/กิจกรรม      | ๘.๕๗             |
| ๖. การดำเนินงานเป็นไปตามระยะเวลาที่กำหนด                      | ๘.๖๓             |
| ๗. ผลการดำเนินโครงการ/กิจกรรมนำไปสู่การแก้ไขปัญหาของท้องถิ่น  | ๘.๙๔             |
| ๘. การแก้ไขปัญหาและการตอบสนองความต้องการของประชาชน            | ๙.๒๒             |
| ๙. ประโยชน์ที่ประชาชนได้รับจากการดำเนินโครงการ/กิจกรรม        | ๙.๓๖             |
| ภาพรวม  | ๘.๗๕             |

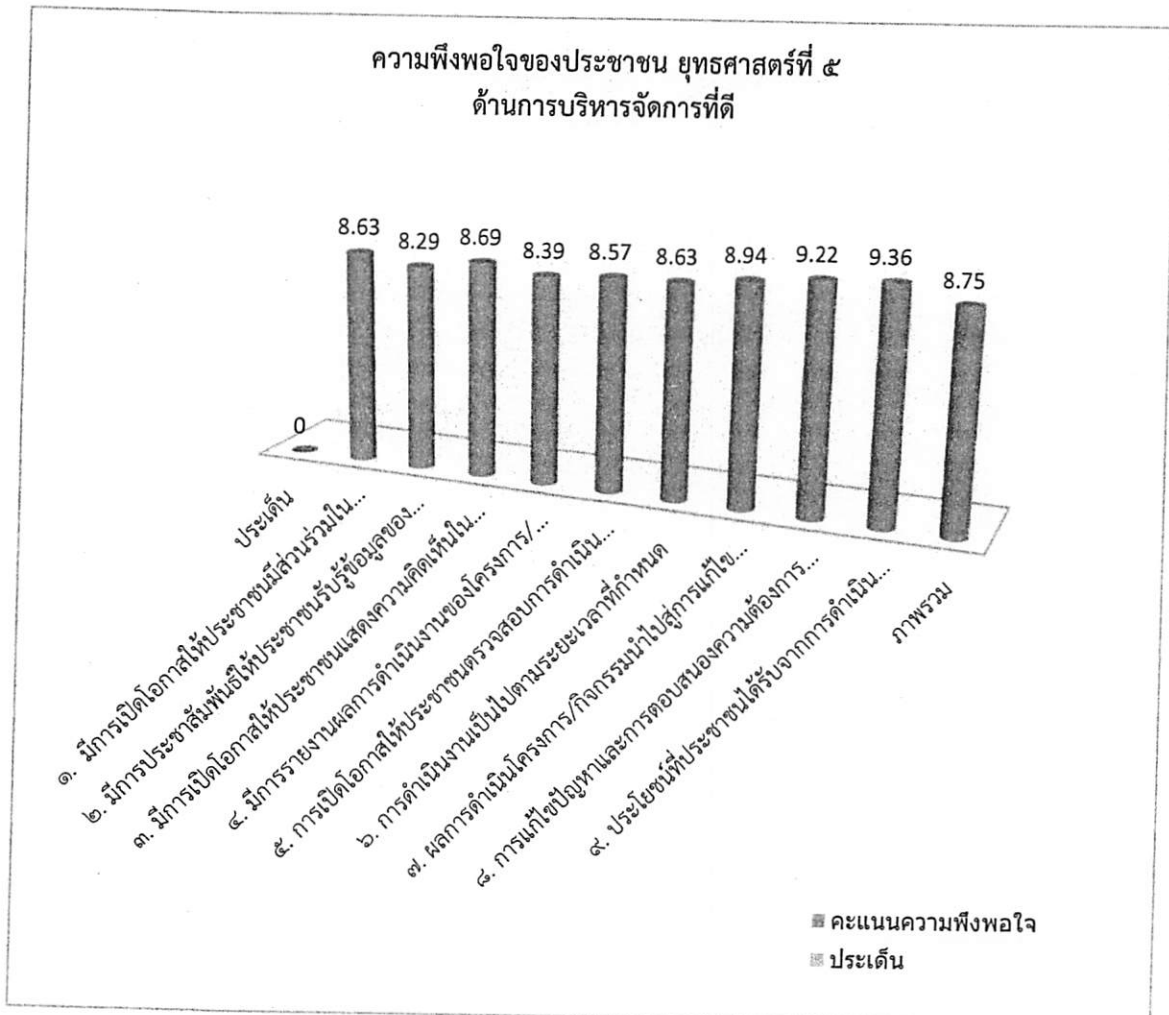



## ส่วนที่ ๔

### สรุปรายงานผลการติดตามและประเมินผลแผนพัฒนา ประจำปีงบประมาณ พ.ศ. ๒๕๖๔ ของเทศบาลตำบลรวมใจพัฒนา

๑. การติดตามและประเมินผลแผนพัฒนา เทศบาลตำบลรวมใจพัฒนา ประจำปีงบประมาณ พ.ศ. ๒๕๖๔

๑.๑ ผลการติดตามและประเมินผลยุทธศาสตร์การพัฒนา ของเทศบาลตำบลรวมใจพัฒนา สำหรับแผนยุทธศาสตร์การพัฒนา เพื่อความสอดคล้องของยุทธศาสตร์ ได้ผลคะแนน ๙๐ คะแนน จากคะแนนเต็ม ๑๐๐ คะแนน

๑.๒ ผลการพิจารณาติดตามและประเมินผลโครงการสำหรับแผนพัฒนาท้องถิ่น (พ.ศ.๒๕๖๑-๒๕๖๕) เพื่อความสอดคล้องของยุทธศาสตร์และโครงการ ได้ผลคะแนน ๘๐ คะแนน จากคะแนนเต็ม ๑๐๐ คะแนน เนื่องจากมีการปฏิบัติไม่ครบตามรายละเอียดหลักเกณฑ์

๑.๓ สรุปผลแบบติดตามตนเอง (แบบติดตามผลการดำเนินงานของเทศบาลตำบลรวมใจพัฒนา ปรากฏว่า จำนวนโครงการที่ปรากฏในแผนพัฒนาท้องถิ่น (เฉพาะปีงบประมาณ พ.ศ. ๒๕๖๔) จำนวน ๑๘๐ โครงการ ดำเนินการแล้วในปีงบประมาณ พ.ศ. ๒๕๖๔ จำนวน ๗๒ โครงการ คิดเป็นร้อยละ ๔๐.๐๐

๑.๔ สรุปผลแบบประเมินตนเอง (แบบประเมินผลการดำเนินงานตามแผนยุทธศาสตร์) จากประชากรที่อาศัยอยู่จริง ณ วันที่ ๓๐ กันยายน ๒๕๖๔ จำนวน ๑,๔๘๙ คน สุ่มกลุ่มตัวอย่าง จำนวน ๒๙๖ คน โดยใช้สูตร ของ ทาโร ยามาเน่ (Taro Yamane) มีค่าความคลาดเคลื่อน ๐.๐๕ แต่มีประชาชน สังกัดแบบสอบถามแบบประเมินความพึงพอใจต่อผลการดำเนินงานของเทศบาลตำบลรวมใจพัฒนา ในภาพรวม ประจำปีงบประมาณ พ.ศ. ๒๕๖๔ ให้เทศบาลตำบลรวมใจพัฒนา เพียงจำนวน ๒๓๘ คน ปรากฏผล ดังนี้

๑.๔.๑ กลุ่มผู้ตอบแบบประเมินมีความพึงพอใจภาพรวม ดังนี้

ระดับ “พอใจมาก” ประจำปีงบประมาณ พ.ศ. ๒๕๖๔ คิดเป็นร้อยละ ๕๖.๖๖ เพิ่มขึ้นจากปีงบประมาณ พ.ศ.๒๕๖๓ คือร้อยละ ๕๖.๕๐

ระดับ “พอใจ” ประจำปีงบประมาณ พ.ศ. ๒๕๖๔ คิดเป็นร้อยละ ๔๐.๗๐ ลดลงจากปีงบประมาณ พ.ศ.๒๕๖๓ คือร้อยละ ๔๐.๗๙

ระดับ “ไม่พอใจ” ประจำปีงบประมาณ พ.ศ. ๒๕๖๔ คิดเป็นร้อยละ ๒.๖๔ ลดลงจากปีงบประมาณ พ.ศ.๒๕๖๓ คือร้อยละ ๒.๗๑

๑.๔.๒ สรุปผลความพึงพอใจต่อการดำเนินงานของเทศบาลตำบลรวมใจพัฒนา รายงานยุทธศาสตร์ จากคะแนนเต็มยุทธศาสตร์ละ ๑๐ คะแนน

ยุทธศาสตร์ที่ ๑ ด้านเศรษฐกิจและโครงสร้างพื้นฐาน ได้รับคะแนน ประจำปีงบประมาณ พ.ศ. ๒๕๖๔ เฉลี่ย ๙.๔๖ คะแนน ซึ่งเพิ่มขึ้นจากปีงบประมาณ พ.ศ.๒๕๖๓ คะแนนเฉลี่ย ๘.๓๖ คะแนน

ยุทธศาสตร์ที่ ๒ ด้านพัฒนาสังคมและคุณภาพชีวิต ได้รับคะแนน ประจำปีงบประมาณ พ.ศ. ๒๕๖๔ เฉลี่ย ๙.๔๘ คะแนน ซึ่งเพิ่มขึ้นจากปีงบประมาณ พ.ศ.๒๕๖๓ คะแนนเฉลี่ย ๘.๔๕ คะแนน

ยุทธศาสตร์ที่ ๓ ด้านทรัพยากรธรรมชาติและสิ่งแวดล้อม ได้รับคะแนน ประจำปีงบประมาณ พ.ศ. ๒๕๖๔ เฉลี่ย ๙.๐๖ คะแนน ซึ่งเพิ่มขึ้นจากปีงบประมาณ พ.ศ.๒๕๖๓ คะแนนเฉลี่ย ๘.๙๘ คะแนน

/ยุทธศาสตร์...

ยุทธศาสตร์ที่ ๔ ด้านความมั่นคงและความสงบเรียบร้อย ได้รับคะแนน ประจำปีงบประมาณ พ.ศ. ๒๕๖๔ เฉลี่ย ๘.๙๖ คะแนน ซึ่งเพิ่มขึ้นจากปีงบประมาณ พ.ศ.๒๕๖๓ คะแนนเฉลี่ย ๘.๗๓ คะแนน

ยุทธศาสตร์ที่ ๕ ด้านบริหารจัดการที่ดี ได้รับคะแนน ประจำปีงบประมาณ พ.ศ. ๒๕๖๔ เฉลี่ย ๘.๗๕ คะแนน ซึ่งเพิ่มขึ้นจากปีงบประมาณ พ.ศ.๒๕๖๓ คะแนนเฉลี่ย ๘.๖๖ คะแนน

๒. ความเห็นซึ่งได้จากการผลการติดตามและประเมินผลแผนพัฒนา เทศบาลตำบลรวมใจพัฒนา ประจำปีงบประมาณ พ.ศ. ๒๕๖๔

พบว่า คะแนนความพึงพอใจของประชาชนที่มีต่อการดำเนินงานของเทศบาลตำบลรวมใจพัฒนา ประชาชนส่วนใหญ่มีความระดับ “พอใจมาก” ประจำปีงบประมาณ พ.ศ. ๒๕๖๔ คิดเป็นร้อยละ ๕๖.๖๖ เพิ่มขึ้นจากปีงบประมาณ พ.ศ.๒๕๖๓ คือร้อยละ ๕๖.๕๐ ระดับ “พอใจ” ประจำปีงบประมาณ พ.ศ. ๒๕๖๔ คิดเป็นร้อยละ ๔๐.๗๐ ลดลงจากปีงบประมาณ พ.ศ.๒๕๖๓ คือร้อยละ ๔๐.๗๙ ระดับ “ไม่พอใจ” ประจำปีงบประมาณ พ.ศ. ๒๕๖๔ คิดเป็นร้อยละ ๒.๖๔ ลดลงจากปีงบประมาณ พ.ศ.๒๕๖๓ คือร้อยละ ๒.๗๑

เมื่อพิจารณาผลการติดตามและประเมินผลฯ แล้ว จะเห็นว่ามีการเปลี่ยนแปลงระดับความพึงพอใจที่ใกล้เคียงกัน อาจมีผลมาจากการที่เทศบาลตำบลรวมใจพัฒนา มีการประชาสัมพันธ์โครงการหรือกิจกรรมอย่างสม่ำเสมอและประชาชน ได้รับการตอบสนองความต้องการของประชาชนที่ได้จากการประชาคมหมู่บ้าน ประชาชนมีความเข้าใจรายละเอียดของโครงการมีการเปิดโอกาสให้ประชาชนแสดงความคิดเห็นและการมีส่วนร่วมส่วนที่มีคะแนนความ “ไม่พอใจ” ลดลง เนื่องจาก ประชาชนในเขตเทศบาลตำบลรวมใจพัฒนา มีความเข้าใจในการดำเนินการและการปฏิบัติงานของเทศบาลตำบลรวมใจพัฒนา เพิ่มมากขึ้น เพราะถึงแม้ในปีงบประมาณ พ.ศ.๒๕๖๔ จะมีการแพร่ระบาดของโรคติดเชื้อไวรัสโคโรนา ๒๐๑๙ (COVID-๑๙) ในหลายจังหวัดของประเทศไทย เทศบาลตำบลรวมใจพัฒนา มีมาตรการประชาสัมพันธ์ให้ประชาชนในพื้นที่เว้นรักษาระยะห่างทางสังคม (social distancing หรือการลดการพบปะกับผู้คน) และให้ประชาชนหลีกเลี่ยงการอยู่ในสถานที่แออัดในที่ชุมชน จึงทำให้เทศบาลตำบลรวมใจพัฒนา ไม่สามารถดำเนินการจัดโครงการ ที่มีอยู่ในแผนพัฒนาท้องถิ่น พ.ศ.๒๕๖๑-๒๕๖๕ (เฉพาะปีงบประมาณ พ.ศ.๒๕๖๔) ได้หลายๆโครงการ เช่น, โครงการจัดงานสืบสานประเพณีวัฒนธรรมท้องถิ่น (ประเพณีสงกรานต์) ,โครงการจัดงานสืบสานประเพณีวัฒนธรรมท้องถิ่น ประเพณี (สืบชะตา ลำน้ำแม่ปืมตานก้วยสลากชาวห้าและบวงสรวงเจ้าพ่อขุนคำ) ประจำปี พ.ศ.๒๕๖๔, โครงการพัฒนาศักยภาพกลุ่มผู้นำ และผู้นำกลุ่มสตรีเทศบาลตำบลรวมใจพัฒนา ประจำปีงบประมาณ พ.ศ.๒๕๖๔ ฯลฯ แต่ประชาชนก็มีความเข้าใจในการจัดทำโครงการต่างๆของเทศบาลตำบลรวมใจพัฒนา เพื่อบรรเทาปัญหาความเดือดร้อนของประชาชนเพิ่มมากขึ้น เพราะ เทศบาลตำบลรวมใจพัฒนา มีการเปิดโอกาสให้ประชาชนได้แสดงความคิดเห็นและส่งเสริมการมีส่วนร่วมเพิ่มมากขึ้น เช่นเดียวกัน

คณะกรรมการฯ มีข้อเสนอแนะให้เทศบาลตำบลรวมใจพัฒนา มีการประชาสัมพันธ์โครงการหรือกิจกรรมต่างๆ ที่เทศบาลดำเนินการให้ประชาชนทราบอย่างทั่วถึงและเปิดโอกาสให้ประชาชนได้มีส่วนร่วมคิดร่วมแสดงความคิดเห็น เพื่อกำหนดปัญหาและแนวทางแก้ไขปัญหา และสนองตอบต่อความต้องการของประชาชนและให้มีการดำเนินโครงการและการรายงานผลการดำเนินงานของโครงการที่ดำเนินงานเป็นไปตามระยะเวลาที่กำหนด

# ภาคผนวก